القبس

رئيس التحرير وليد عبد اللطيف النصف

الإثنين 26 ذي القعدة 1437 هـ - 29 أغسطس 2016 - السنة 45 - العدد 15534 - الكويت | 32 صفحة | 100 فلس | 29 Aug. 2016 - 45th. Year - No. 15534 - KUWAIT | Monday

سياسي الديرة

شبكات التواصل الاجتماعي.. مصدر للمعلومات

• ص 10

مجلة

سعد الفرج: ادعموا المسرح الجاد

• ص 14

رياضة

الطقس المتوقع

جاسم أشكناني

• ص 29

مقالات • ص 6 | اتجاهات • ص 7 | التسالي • ص 17 | خدمات ومنتجات • ص 18 - 19 | بورصة • ص 25

الاعتداء على المال الأكثر ارتكاباً

قضايا 2016: جرائم الأحداث ارتفعت 122%

مبارك حبيب

كشفت إحصائية النيابة العامة للقضايا التي جرى التحقيق فيها خلال النصف الأول من العام الحالي عن احتفاظ جرائم الاعتداء على المال كأكثر الجرائم الجنائية ارتكابا بـ 934 قضية، تليها المخدرات والخمور.

وأشارت الإحصائية - التي حصلت عليها «القبس» - إلى ارتفاع كبير في جرائم الأحداث، وبنسبة 122%، حيث بلغ عددها 1399 قضية، بعد أن كانت في العام الماضي 617 قضية فقط!

واحتلت جرائم تقنية المعلومات المرتبة الثانية في جرائم الجنح بـ 1171 قضية، رغم أن هذا القانون حديث التطبيق.

وأظهرت الإحصائية احتفاظ جرائم الاعتداء على مال الغير بالمرتبة الأولى طوال السنوات الأخيرة، حيث إنه، وعلى الرغم من انخفاضها عن النصف الأول لعام 2015 فإنها تمسّكت بالصدارة، بـ 934 قضية.

وأتت جرائم المخدرات والخمور في المرتبة الثانية وبـ 927، ومن ثم جرائم القتل والاعتداء على النفس في المرتبة الثالثة بـ 360 قضية، اما جرائم الاعتداء على العرض والسمعة فقد احتلت المرتبة الرابعة بـ 175 قضية، وفي المرتبة الخامسة جاءت جرائم الخطف والقبض والحجز بـ139 قضية.

وبيّنت الإحصائية ان إجمالي القضايا التي حققت فيها النيابة العامة في هذه الفترة بلغ 7868 قضية، وان إجمالي القضايا التي أحيلت إلى المحكمة بلغ 4281 قضية، أما القضايا التي جرى حفظها فوصلت الى 3012 قضية بنسبة 40%.

• ص 5

الأمير استقبل رئيس الوزراء القطري

• الأمير لدى استقباله رئيس الوزراء القطري بحضور ولي العهد (كونا)

استقبل سمو الأمير في قصر بيان صباح أمس، رئيس مجلس الوزراء وزير الداخلية القطري عبدالله بن خليفة، والرئيس العراقي الاسبق غازي عجيل الياور، بمناسبة زيارتهما الرسمية للبلاد.

واستقبل سموه وزير الخارجية الغيني اغابيتو مبا موكي الذي سلم سموه دعوة لحضور القمة العربية الافريقية الرابعة المزمع عقدها في العاصمة مالابو نوفمبر المقبل.

• ص 2

السندات الدولية في نوفمبر.. والصكوك في يناير 2017

■ العوضي: لا آثار تضخمية تذكر لزيادة سعر البنزين

■ البورصة: 38 شركة خارج التداول

اقتصاد • ص 20 - 24

■ رصد أغنام نافقة في البحر وضبط 27 قارباً مخالفاً

• ص 4

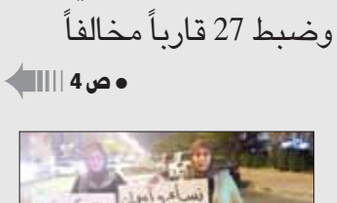

■ وقفات احتجاجية جديدة اعتراضاً على رفع أسعار الوقود

• ص 3

تسليم مقر اتحاد الكرة بالقوة

حكم عبدالمولى

تسلّم د.حمود فليطح نائب مدير الهيئة العامة للرياضة اتحاد كرة القدم في ساعة متأخرة من ليل امس عنوة، بوجود رجال الامن. وقام بدوره بتسليم مفاتيح المقر لرئيس اللجنة المؤقتة لاتحاد كرة القدم فواز الحساوي.

بينما اشار ممثل الاتحاد عبداللطيف الدواس الى انه سيقدم شكوى في المخفر ضد الهيئة التي أخذت الاتحاد بالقوة.

وكان الاتحاد المنحل قد رفض تسليم المقر، ما دفع الدكتور فليطح للجوء الى مخفر العديلية، لتقديم شكوى واثبات حالة.

واجتمع اللواء ابراهيم الطراح مدير امن العاصمة مع الطرفين، الا ان ممثل الاتحاد امر الموظفين بمغادرة المبنى بصوت عال، وقال انه لن يسلم المقر، وكان هذا المشهد قد حدث في 21 مايو 2010 (كان يوم جمعة)، عندما دخل هذا المجلس مقر الاتحاد بقرار خارجي من محكمة «كاس»، حيث لجأ د.فليطح الى المخفر، لان الاتحاد تسلّم المقر من دون قرار رسمي حكومي.

• ص 29

• اللواء الطراح داخل مقر الاتحاد مع فليطح

تصوير مصطفى نجم

قاعدة بيانات لكشف المسؤولين عن خسارة قضايا الدولة

أحمد عبد الستار

أعلنت إدارة الفتوى والتشريع أن العمل جارٍ لإنشاء نظام حديث لقاعدة بيانات، بشأن كل القضايا المرفوعة من الدولة أو ضدها، بحيث تمكّنها من حصر الإجراءات التي جرت بخصوصها ومسؤولية الجهات الحكومية عنها.

واعتذرت «الفتوى والتشريع» في كتاب أرسلته إلى مجلس الأمة عن تزويد لجنة الميزانيات والحساب الختامي ببيان، توضح فيه الجهات الحكومية غير المتعاونة معها في ما يخص تزويدها بالمستندات المطلوبة لقضاياها، مما تسبب بخسارتها لتلك الدعاوى القضائية.

«الزراعة»: سحب 70 حيازة وقسيمة مخالفة

أعلنت هيئة الزراعة والثروة السمكية نيتها سحب 70 قسيمة مخالفة خلال الأيام المقبلة.

وبيّن مدير الهيئة م. فيصل الحساوي أنه تم تشكيل فريق عمل لمتابعة تنفيذ قرارات السحب وتفعيلها، وحدد القرار مهام الفريق، وهي الإشراف على تطبيق القانون رقم 24 لسنة 2015.

وأضاف الحساوي «قرار سحب الحيازات والقسائم المخالفة اتخذ من قبل لجنة القسائم الزراعية، وهي المرحلة الأولى، وستكون هناك متابعة لكل القسائم والحيازات، وسحب المخالفة منها».

• ص 3

«البلدية»: تسييل كفالة بنكية بحق إحدى الشركات

محمد المصلح

أصدر مدير عام البلدية م. احمد المنفوحي قرارا بشأن تسييل ضمان مالي بقيمة مليونين و695 ألف دينار، بحق إحدى الشركات المرتبطة بعقد لإنجاز احد المشاريع الإنشائية لمصلحة «البلدية».

وقالت مصادر لـ «القبس» إنه جرى إيداع المبلغ في حساب البلدية لدى البنك المركزي، موضحة ان قرار تسييل الكفالة البنكية جاء لعدم وفاء الشركة بالتزاماتها وفق العقد المبرم بينها وبين البلدية. وبيّنت المصادر أن هذه الخطوة تعد الاولى من نوعها، حيث تأتي بهدف تفعيل الرقابة المالية وإيقاف هدر المال العام.

الكندري لـ «المسؤولين»: لا تهزموا الرغبة في الارتقاء بالبلدية

• ص 8

الجراح: ما كان لسلمان بن إبراهيم أن يطعن الكويت لمصلحة أشخاص

• ص 29

ترامب يتعهد بترحيل مهاجرين على الفور

هجوم جديد شنه المرشح الجمهوري للرئاسة الأميركية دونالد ترامب، على الهجرة غير الشرعية، وربطها بمعدلات البطالة بالبلاد، متوعداً بترحيل مئات آلاف المخالفين الذين لا يملكون أوراقا قانونية، بمجرد بدء ولايته الرئاسية في حال فوزه.

وخلال تجمع انتخابي في ولاية أيوا، قال الملياردير الاميركي: «في اليوم الأول، سأبدأ سريعا في ترحيل المهاجرين غير الشرعيين، خصوصاً مئات الآلاف الذين أعيد إطلاق سراحهم في ظل إدارة أوباما - كلينتون». وقال: «إذا لم نتمكن من السيطرة.. فستصبح حدودنا مفتوحة، بهذه البساطة».

في المقابل، شنت بعض الصحف الاميركية حملة على كلينتون من بوابة هما عابدين مساعدتها السابقة، التي عملت محررة بإحدى دوريات النشر الإسلامية المتطرفة.

اما بشأن علاقة ترامب مع موسكو، فلم تقتصر على الاعجاب المتبادل مع الرئيس فلاديمير بوتين، بل امتدت إلى كبار الكتاب الروس الذين لم يتوانوا عن دعم المرشح الجمهوري ومهاجمة منافسته كلينتون، ففي مقال للكاتب سفياتوسلاف غوليكوف، بصحيفة «فزغلياد»، اعتبر أن ترامب هو «أهون الشرين»، فيما وصف كلينتون بأنها «الحرب».

• ص 28

النظام السوري يقصف حي الوعر بالنابالم الحارق

أطفال الحصار يكتشفون البسكويت!

في وقت أعلن النظام السوري «سيطرته» على مدينة داريا المهجرة، بدأت مأساة الحصار تتكشف للعلن، حيث تفاجأ الطفل يزن عند رؤية المثلجات والبسكويت وحتى الخبز، وسارع الى سؤال والدته عن المأكولات التي يتذوقها للمرة الاولى منذ ولادته في مدينة داريا قبل اربعة اعوام. وقالت والدته انه لم يكن يعرف البسكويت ولا المثلجات، وكلما رأى نوعا منها الآن يفاجأ ويفرح، متسائلاً: هل هي صالحة للاكل؟

في غضون ذلك، أبدت 8 فصائل معارضة في حلب استعدادها التام للالتزام بالهدنة الانسانية التي يطالب بها المبعوث الاممي ستيفان دي ميستورا لنقل المساعدات إلى الاحياء المحاصرة، فيما لم يرد النظام بعد. ميدانياً، كثف النظام قصفه لحي الوعر في حمص، مستخدماً قنابل النابالم الحارقة والتي أسفرت عن مقتل طفلين حرقا واصابة آخرين بحروق خطرة. وعلى جبهة جرابلس، قتل 40 مدنياً جراء قصف تركي لاحياء يسيطر عليها الاكراد. (أ.ف.ب، رويترز)

• ص 26

• يزن يتذوق الفطور بنهم في مركز إيواء ببلدة حرجلة قرب دمشق (ا.ف.ب)

خبراء يستعرضون الحرب وتعقيداتها سوريا «تتجه نحو الأسوأ»

• ص 27

أعمال مشروع المطلاع تنطلق 4 سبتمبر

خالد الحطاب

كشف مصدر مطلع أن مقاول مشروع جنوب المطلاع (العقد الأول) سيباشر تنفيذ أعماله ابتداء من الأحد المقبل، بعد أن يتسلم الأراضي المخصصة للمشروع خالية من أي عوائق.

وبين المصدر أن مؤسسة الرعاية السكنية حددت، بالتعاون مع بلدية الكويت، موقعا خاصا بسكن العمالة ومركز انطلاق الآليات والمعدات، إضافة إلى توفير نقاط خدمات عامة لهم لا سيما أن الشركات الحاصلة على العقد بدأت باستقبال عمالتها منذ الأسبوع الماضي.

وذكر المصدر أن المؤسسة ستكلف مستشارا عالميا آخر ليقوم بالإشراف على تنفيذ بعض أعمال البنية التحتية التي ستقوم كوادرها بتنفيذه لأول مرة، لا سيما أعمال الجسور العلوية وشبكات مياه الأمطار ذات المواصفات الخاصة.

• ص 3

ثامر العلي ودع كولاخ

أشاد رئيس جهاز الامن الوطني الشيخ ثامر العلي أمس بجهود رئيس مندوبية الاتحاد الاوروبي في الكويت السفير آدم كولاخ طوال فترة عمله، لدعم وتعزيز العلاقات بين الكويت والاتحاد الاوروبي. وأعرب العلي لدى استقباله كولاخ بمناسبة انتهاء فترة عمله عن امنياته له بالتوفيق، فيما سيعهد اليه من مهام مستقبلا. (كونا)

تسلم دعوة لحضور القمة العربية الأفريقية الرابعة

الأمير استقبل رئيس الوزراء القطري والياور

محمد الخالد: تنسيق مع الدوحة لمكافحة الإرهاب والجريمة

● الأمير مستقبلا غازي الياور بحضور ولي العهد

استقبل سمو أمير البلاد في قصر بيان صباح أمس سمو ولي العهد الشيخ نواف الأحمد، ورئيس مجلس الوزراء سمو الشيخ جابر المبارك، والنائب الأول لرئيس مجلس الوزراء وزير الخارجية الشيخ صباح الخالد، ورئيس مجلس الامة بالانابة مبارك الخرينج.

كما استقبل سموه، وبحضور سمو ولي العهد الشيخ نواف الاحمد، كلا من رئيس مجلس الوزراء وزير الداخلية القطري عبدالله بن خليفه، والرئيس العراقي الاسبق غازي الياور بمناسبة زيارتهما الرسمية للبلاد.

واستقبل سموه وزير الخارجية الغيني اغابيتو مبا موكي الذي سلم سموه رسالة خطية من الرئيس الغيني تيودورو أوبيانغ نغويما مباسوغو تضمنت دعوة سموه للقمة العربية الأفريقية الرابعة المزمع عقدها في العاصمة مالابو في نوفمبر القادم.

ولي العهد

بدوره، استقبل سمو ولي العهد الشيخ نواف الأحمد في قصر بيان أمس رئيس مجلس الوزراء سمو الشيخ جابر المبارك، والنائب الأول لرئيس مجلس الوزراء وزير الخارجية الشيخ صباح الخالد، ونائب رئيس مجلس الوزراء وزير الدفاع الشيخ خالد الجراح، ورئيس مجلس الامة بالإنابة مبارك الخرينج، ووزير الاعلام وزير الدولة لشؤون الشباب الشيخ سلمان الحمود، ووزير الدولة لشؤون مجلس الوزراء الشيخ محمد العبدالله.

● جابر المبارك لدى لقائه عبدالله بن خليفة

رئيس الوزراء

من جهته، استقبل رئيس مجلس الوزراء سمو الشيخ جابر المبارك في قصر بيان أمس كلا من رئيس مجلس الوزراء وزير الداخلية القطري عبدالله بن خليفة، والرئيس العراقي الأسبق غازي الياور، ووزير الخارجية الغيني اغابيتو مبا موكي، وذلك بمناسبة زيارتهم للبلاد.

الأوضاع الأمنية

من جانبه، بحث نائب رئيس مجلس الوزراء وزير الداخلية الشيخ محمد الخالد أمس مع رئيس مجلس الوزراء وزير الداخلية القطري عبدالله بن خليفة مجمل الأوضاع الأمنية في المنطقة وسبل تفعيل التنسيق الأمني والتعاون المشترك بين الأجهزة الأمنية في البلدين.

وعقد الخالد اجتماعا مع بن خليفة قبيل ختام زيارته للبلاد، وجرى تبادل المعلومات والخبرات الأمنية، لاسيما في مجال مكافحة الإرهاب والجريمة المنظمة والجرائم المستحدثة وسبل تعزيز التعاون الثنائي.

وشدد الخالد على عمق العلاقات بين البلدين الشقيقين، مؤكدا حرص القيادة السياسية في الدولتين على تذليل الصعاب لدعم وتعزيز الروابط المشتركة وتوحيد الرؤى حول مستجدات الساحتين الإقليمية والدولية.

نتائج إيجابية

من جانبه، أعرب بن خليفة عن شكره وامتنانه للكويت على حفاوة الاستقبال وكرم الضيافة وارتياحه العميق لنتائج مباحثاته مع الخالد، مؤكدا انها كانت «مثمرة وبناءة وإيجابية نتيجة التطابق الكامل في الرؤى ووجهات النظر بشأن القضايا كافة».

وذكر البيان ان هذا الاجتماع يأتي في إطار الإجراءات التنفيذية لقرارات قادة دول مجلس التعاون لدول الخليج العربية لتعزيز التنسيق واللقاءات المشتركة بين الدول الخليجية الشقيقة، وتبادل الزيارات والخبرات لما فيه من تعزيز لأمن دول مجلس التعاون لدول الخليج العربية على الساحة الإقليمية.

وكان الخالد قد أقام مأدبة غداء على شرف الوزير القطري والوفد المرافق له بحضور نائب رئيس مجلس الوزراء وزير الدفاع الشيخ خالد الجراح، ونائب رئيس مجلس الوزراء وزير المالية ووزير النفط بالوكالة أنس الصالح. (كونا)

ترتيبات لزيارة رئيس نيكاراغوا

بحث سفير الكويت لدى الولايات المتحدة المكسيكية والمحال لدى جمهورية نيكاراغوا السفير سميح حيات مع رئيس نيكاراغوا دانييل أورتيغا سبل تعزيز العلاقات الثنائية وتفاصيل الزيارة المرتقبة للرئيس اورتيغا الى الكويت.

ونقل حيات تحيات وتمنيات سمو امير البلاد بموفور الصحة والعافية الى رئيس نيكاراغوا الذي منح حيات في وقت لاحق وسام الاستحقاق والتميز (خوسيه دي ماركوليتا - بدرجة الشارة العظمى) تقديرا لجهوده المتميزة في تطوير العلاقات بين البلدين، وتم تقليده أمس بالقلادة الذهبية العليا للجمهورية بمناسبة انتهاء مهام عمله الرسمية. (كونا)

مذكرة تفاهم بين البلدين

صباح الخالد إلى سويسرا

بدأ النائب الأول لرئيس مجلس الوزراء وزير الخارجية الشيخ صباح الخالد أمس زيارة الى برن، عاصمة الاتحاد السويسري، لرئاسة وفد الكويت المشارك في الاحتفالية المقامة بمناسبة حلول الذكرى الـ 50 لانطلاق العلاقات الدبلوماسية بين البلدين الصديقين. وستشهد برن اليوم عددا من الفعاليات السياسية والاقتصادية والثقافية، في إطار احتفال البلدين، بمناسبة مرور نصف قرن على إقامة العلاقات الدبلوماسية بينهما؛ بهدف إبراز عمق الروابط التاريخية الوثيقة ومتانة علاقات الصداقة الوطيدة بين البلدين الصديقين.

وكان الخالد قد استقبل أمس رئيس مندوبية الاتحاد الأوروبي المعتمد لدى البلاد السفير آدم كولاخ، بمناسبة انتهاء فترة عمله. وأشاد بجهوده خلال فترة عمله لدعم وتعزيز العلاقات بين الكويت والاتحاد الأوروبي، متمنيا له التوفيق في ما سيُعهد إليه من مهام مستقبلا.

إلى ذلك، اعتبر سفير الكويت لدى سويسرا بدر التنيب أمس زيارة الخالد الى سويسرا تدشينا لمرحلة جديدة من العلاقات الثنائية.

واوضح التنيب في تصريح ان الزيارة تتمحور حول اجراء محادثات رفيعة مع رئيس مجلس الحكم الاتحادي يوهان شنادير آمان ووزير الخارجية السويسري ديدييه بوركهالتر ورئيسة البرلمان السويسري كريستا ماركفالتر.

ومن المقرر ان يوقع الجانبان الكويتي والسويسري مذكرة تفاهم، تتناول بعض القضايا المهمة بين البلدين. (كونا)

التزام كويتي بقرارات القمة العربية الأفريقية

أكد مدير إدارة التعاون الاقتصادي العربي والخليجي في وزارة المالية يوسف الرومي أمس ضرورة الإعداد «الجيد» للملف الاجتماعي للقمة العربية الأفريقية في دورتها الرابعة، المقرر عقدها في عاصمة غينيا الاستوائية (مالابو) نوفمبر المقبل. وجدد عقب مشاركته في اجتماعات اللجنة الاجتماعية التابعة للمجلس الاقتصادي والاجتماعي التزام الكويت بمتابعة تنفيذ قرارات الدورة السابقة للقمة العربية الأفريقية المنعقدة بالكويت في نوفمبر 2013.

وذكر الرومي أن وفد الكويت دعا خلال الاجتماعات الدول العربية إلى الاهتمام بالموضوعات الاجتماعية التي سيجري طرحها خلال القمة، لا سيما ما يتعلّق منها بقضايا المرأة والتعليم والصحة والتنمية المستدامة، حتى تلقى الاهتمام المطلوب من قبل الجانب الأفريقي. (القاهرة - كونا)

تقرير إخباري

أرض السواد.. لم تعد حزينة

بغداد تنتظر مخلصها.. والعين على الموصل

ابراهيم السعيدي - بغداد

حواجز تفتيش منتشرة بكثرة، فما بين الحاجز والآخر هناك حاجز أيضا، الأمن العراقي تعلم الدرس، فلا يريد ان يترك منفذا لخلايا داعش النائمة، خصوصا في العاصمة بغداد، فتفجير الكرادة الإرهابي الذي وقع في أواخر شهر رمضان الماضي، وذهب ضحيته قرابة 600 شخص بين قتيل وجريح لا يزال ماثلا في الاذهان.

المواطن البغدادي عاد إلى ممارسة حياته الطبيعية على وقع تراجع خطر داعش عن حزام بغداد، معركة الموصل على الأبواب، ولا حديث آخر يشده غيرها سوى عودة القائد القوي الذي سينقل العراق الجديد الى مزيد من الديموقراطية والتعددية السياسية. هذا ما لمسناه خلال زيارة الوفد الصحافي الكويتي إلى العاصمة العراقية بغداد التي استمرت 4 أيام.

تحرير الموصل

الجميع يترقب الاستعدادات، ويده على قلبه، فلا يريد ان يرى مشاهد النازحين من الموصل في العراء مرة اخرى، وايضاً يخشى ان يرى مشاهد القتل والانتقام ضد أهاليها.

سياسيا، الكل مشغول بما بعد تحرير الموصل، الحكومة مطمئنة لحسم المعركة لمصلحتها، ولكن ما يشغلها هو تداعيات المعركة على النسيج الاجتماعي، وإمكانية وقوع حالات الانتقام من أهالي الموصل الذين تعايشوا مع «داعش» طوال عامين من الاحتلال.

فالتركيز الآن منصب على ضبط إيقاع البشمركة والحشد الشعبي والايزيديين عند دخول الموصل، لا سيما ان الواقع العسكري يفرض مشاركتهم في هذه المعركة، فالجيش العراقي بدأ يلملم صفوفه في عهد وزير الدفاع المقال من البرلمان خالد العبيدي، ولكنه ليس بكامل جهوزيته.

يقول أحد المواطنين «الفساد في الأجهزة الحكومية يدمر العراق، سننتصر عليه ايضا بعد ان نطوي صفحة داعش في الموصل».

تحديات جديدة

على الجانب الآخر، وخلف الأبواب المغلقة تتزايد الأحاديث عن «العراق الجديد» الذي يحتاج الى تفاهمات مختلفة بين المكونات السياسية الفاعلة بعد تحرير الموصل، ترتكز على تعديل الدستور ومشاركة جميع اطياف المجتمع في الحكم.

هناك من يتربص، خصوصا من يراهن على اشتعال الطائفية واللعب على أوتارها، كذلك هناك من يلوح بانفصال اقليم كردستان عن العراق، وايضاً من يلمح الى صراع آت لا محالة بين الحشد الشعبي والبشمركة!

مصالح مشتركة

الخطاب الرسمي يتحدث عن عراق قوي اقتصاديا منفتح على دول الجوار، هذه الدول يجب ان تتفهم أن للعراق مصالحه الخاصة فقط، ولا يريد ان يرى دولة معينة بعيون الدول الأخرى.

الحديث كان منصبا على ما يدور عن ارتهان القرار السياسي بيد الجارة طهران، الساسة العراقيون قالوها بمنتهي الوضوح «ايران ساندتنا بكل قوة خلال محنتنا، بينما الآخرون خاصة الدول العربية تَرَكُوا الساحة لها وهربوا».

ويستدرك احدهم «لا نريد ان نخلط الأوراق، ايران ستبقي دولة جارة، لنا معها مصالح مشتركة وكذلك الآخرون نريد ان نبني معهم مصالح مشتركة لا تتقاطع فيها علاقتنا بإيران او تركيا او الولايات المتحدة، فلكل مكانته ومقامه».

دور الكويت

بالنسبة للكويت، اجمع السياسيون على انها لعبت دورا كبيرا خلال أزمة العراق، وننتظر منها المزيد في مسألة اعادة الإعمار ودخول الشركات الكويتية في مشاريع اقتصادية، فالشعب ممتن لما تقدمه، ولن ينسى جهودها أبدا وصفحة الماضي طويت الى غير رجعة.

واضافوا «ما نريده ايضا عدم الخلط بين ما قام به حزب البعث والطاغية صدام حسين خلال الغزو الغاشم، وبين الشعب العراقي الذي تجرع مرارة ممارساته طوال 35 عاما مضت».

لقطات

مقابلات الوفد الإعلامي

التقى الوفد الإعلامي الكويتي خلال زيارته الى بغداد التي استمرت 4 ايام الرئيس العراقي د. فؤاد معصوم، ورئيس الوزراء د. حيدر العبادي، ورئيس البرلمان د. سليم الجبوري، اضافة الى وزير الخارجية د. ابراهيم الجعفري.

كما التقى الوفد نوري المالكي، د أياد علاوي، عمار الحكيم، أسامة النجيفي، وزار نقابة الصحافيين العراقيين وقناتي العراقية والسومرية.

غداء وعشاء

أصر وزير الخارجية العراقي د. ابراهيم الجعفري على استضافة الوفد الإعلامي الكويتي على مأدبة الغداء في مقر إقامته، وكذلك فعل عمار الحكيم الذي أولم للوفد مأدبة عشاء استمرت لساعة متأخرة من الليل.

جهود اللامي

بذل رئيس اتحاد الصحافيين العرب، ونقيب الصحافيين العراقيين مؤيد اللامي جهودا كبيرة في ترتيب برنامج الزيارة، وكان ملازما للوفد في جميع تحركاته، كما كانت جهود السفير غسان الزواوي ونائبه خالد جاسم القناعي ملحوظة في تسهيل عمل الوفد الصحافي.

سيارات مصفحة

وفرت رئاسة مجلس الوزراء العراقي طاقم حماية للوفد طوال الرحلة، كما خصصت سيارات مصفحة من نوع مرسيدس ولاند كروزر.

فندق بابل

سكن الوفد في فندق بابل خارج المنطقة الخضراء، وكان ذلك إشارة من منظمي الرحلة الى ان الأوضاع في بغداد آمنة ومستقرة.

حظر تجول

تعيش العاصمة العراقية بغداد أجواء عصيبة بسبب فرض حظر التجوال الذي يبدأ من منتصف الليل ولغاية الخامسة صباحا، حيث تكون الشوارع خالية من المشاة والسيارات الا ما ندر مع تواجد امني مكثف.

قصور الطاغية

كان لافتا ان العديد من المقار الخاصة بالمسؤولين العراقين والزعماء السياسيين كانت في السابق قصورا لرئيس النظام المقبور صدام حسين، حيث لا تزال الفخامة حاضرة فيها، لا سيما ما يتعلق بالرخام المستخدم والديكورات المغربية المستخدمة، رغم مرور مدة طويلة على بنائها قاربت 30 عاما.

أسلوب الحكيم

كان لافتا ان أسلوب جميع المسؤولين العراقيين في تلقي الأسئلة هو الإجابة عن كل سؤال على حدة، باستثناء رئيس المجلس الاعلى الاسلامي العراقي عمار الحكيم الذي طلب ان يتم توجيه جميع الأسئلة دفعة واحدة ليجيب عنها بعد ذلك.

خط ساخن

كشفت وزيرة الشؤون الاجتماعية والعمل وزيرة الدولة لشؤون التخطيط والتنمية هند الصبيح عن تخصيص خط ساخن لدى الهيئة العامة للقوى العاملة قريباً؛ لتلقي اتصالات واستفسارات البعثات الدبلوماسية بشأن شكاوى عمالة بلادها، ليكون رديفا للخط الساخن الذي تستقبل من خلاله الهيئة كل الشكاوى العمالية من مختلف شرائح العمالة في البلاد.

تكليف استشاري عالمي للإشراف على البنية التحتية

«السكنية»: انطلاق تنفيذ جنوب المطلاع الأحد

خالد الحطاب

يباشر مقاول العقد الأول لمشروع جنوب المطلاع تنفيذ أعماله ابتداء من الأحد المقبل، الذي يعتبر موعداً لتسلم الأراضي خالية من أي عوائق تذكر.

وكشف مصدر مسؤول أن المؤسسة العامة للرعاية السكنية حددت بالتعاون مع بلدية الكويت موقعاً خاصاً بسكن العمالة ومركز انطلاق الآليات والمعدات، إضافة إلى توفير نقاط خدمات عامة لهم، لا سيما أن الشركات الحاصلة على عقد التنفيذ الأول بدأت في استقبال عمالتها منذ الأسبوع الماضي.

أعمال جديدة

وبيّن المصدر أن المؤسسة بصدد تكليف مستشار عالمي آخر ليقوم بالإشراف على تنفيذ بعض أعمال البنية التحتية التي ستقوم كوادرها بتنفيذها لأول مرة، لا سيما أعمال الجسور العلوية وشبكات مياه الأمطار ذات المواصفات الخاصة نظام «الخزانات»، مؤكداً التزام المؤسسة بالجدول الزمني المقرر للتنفيذ.

ولفت إلى أن العقد هو الأكبر في تاريخ المؤسسة، وتبلغ قيمته نحو 288 مليون دينار، لإنشاء وإنجاز وصيانة الطرق الرئيسية وشبكات البنية التحتية لمدينة جنوب المطلاع التي تضم 30 ألف وحدة سكنية، وتستوعب 400 ألف نسمة، ويشمل 12 ضاحية سكنية، ويستغرق تنفيذه 4 سنوات، مشيراً إلى أنها مقسّمة إلى 3 أجزاء.

توزيعات القسائم

وفي سياق آخر، انتهت المؤسسة من توزيع 21.9% من العدد الإجمالي للقسائم الحكومية المقررة للتوزيع العام الجاري البالغة 11338 قسيمة.

وأشارت في بيان صحافي أمس إلى أن إجمالي القسائم الحكومية التي وزعت على المواطنين، أصحاب الطلبات الإسكانية التي وردت أولويتهم التاريخية على مشروع جنوب المطلاع الإسكاني، بلغ حتى أمس 2675 قسيمة حكومية، وأن الدفعات المتبقية سيتم الإعلان عنها وتوزيعها وفقاً لجدول التوزيعات للسنة المالية، ليكون المتبقي من القسائم الحكومية في المشروع 8663 قسيمة.

وذكرت أنها وزعت الضواحي N6،N10،N8،N9،N11 وجزءاً من N7 في المشروع، وتعمل حالياً على توزيع الدفعة الرابعة من الضاحية N12.

تواصل الوقفات الاحتجاجية ضد زيادة أسعار الوقود

● أنوار القحطاني وإحدى المشاركات في الوقفة

بعد تنفيذ وقفة احتجاجية في ساحة الإرادة أمس الأول استمر عدد من المواطنين في رفع لوحات تحمل عبارات رافضة لقرار الحكومة رفع أسعار البنزين يوم أمس في 3 محافظات مختلفة.

وقالت منسقة الحملة أنوار القحطاني لـ القبس: انهم مستمرون في تنفيذ الوقفات بشكل يومي حتى تتراجع الحكومة عن قرارها والحفاظ على سعر الوقود على ما هو عليه، وعدم المساس بجيب المواطن ومستقبل الأجيال، مشيرة إلى استمرارها كذلك عبر مواقع التواصل الإجتماعية المختلفة.

ولفتت إلى أن المحتجين واجهوا في يومهم الأول صعوبات، حيث تم سحب بطاقاتهم المدنية وحجز أحد الشباب للتحقيق، وما لبث أن تم الإفراج عنه لاحقا، مؤكدة أن الاعتصام الذي يقومون به سلمي، وأن نصوص الدستور تسمح بمثل هذه التجمعات.

(ح.خ)

الصانع: جهود مكثفة لمحاربة الاتجار بالبشر

الصبيح: نحتاج عمالة فنية لمشاريعنا

● هند الصبيح مع الوفد المالاوي

قالت وزيرة الشؤون الاجتماعية والعمل وزيرة الدولة لشؤون التخطيط والتنمية هند الصبيح أمس إن الكويت بحاجة ماسة الى استقدام عمالة ذات مهارة فنية عالية لتلبية حاجة المشاريع الكبرى التي يجري تنفيذها في البلاد، فضلا عن مشاريع اخرى مقبلة ضمن خطة التنمية الانمائية الخمسية.

وشدّدت إثر اجتماعها بوفد حكومي ملاوي برئاسة وزير العمل وتنمية القوى البشرية هنري موسى، بحضور المدير العام للهيئة العامة للقوى العاملة بالوكالة عبدالله المطوطح وسفير ملاوي ويلفريد، على أهمية تعزيز العلاقات الثنائية التاريخية بين الكويت وملاوي وسبل الاستفادة من الأيدي العاملة الفنية لديها.

وأشارت الصبيح الى انها تسلمت مسودة مذكرة تفاهم عمالية مقدمة من رئيس الوفد الملاوي، لدراستها عبر القنوات القانونية والرسمية، فضلا عن تسلّمها دعوة لزيارة ملاوي خلال الفترة المقبلة.

من جهة ثانية، أعلن وزير العدل وزير الأوقاف والشؤون الإسلامية يعقوب الصانع، عن تكثيف الجهود لمحاربة الاتجار بالبشر بكل صوره وأشكاله، مشيراً إلى الحرص على تحسين صورة الكويت أمام المنظمات الدولية والرد على التقارير المتعلقة بحقوق الإنسان بكل شفافية. وقال الصانع في تصريح صحافي عقب لقائه امس مع رئيسة بعثة المنظمة الدولية للهجرة إيمان عريقات، إن الكويت استطاعت خلال فترة قصيرة إقرار الآليات القانونية لمحاربة مثل هذه الجرائم، مشيرا إلى الموافقة على الاتفاقية الدولية لمحاربة الجريمة المنظمة ومعاقبة الاتجار بالأشخاص لا سيما النساء والأطفال ومنع تهريب المهاجرين عن طريق البر والبحر والجو. (كونا)

تعاون مشترك بين الكويت وكوريا

«الزراعة»: سحب 70 حيازة مخالفة

أثمر الضغط النيابي على الهيئة العامة لشؤون الزراعة والثروة السمكية وانتقادها المستمر، فيما يخص ملف الحيازات الزراعية المخالفة، عن تحرك أعلن عنه مدير الهيئة المهندس فيصل الحساوي ستقوم الهيئة خلاله بسحب 70 قسيمة مخالفة، بعد تشكيل فريق عمل لمتابعة تنفيذ وتفعيل قرارات السحب.

وحدد قرار الحساوي مهام الفريق بالاشراف على تطبيق القانون رقم 24 لسنه 2015 ولائحته التنفيذية، وتفعيل قرارات سحب الحيازات والقسائم الصادرة عن لجنه القسائم الزراعية، إضافة الى التنسيق مع الجهات الحكومية.

وأضاف الحساوي ان الـ70 قسيمة أو حيازة مخالفة اتخذ قرار سحبها من قبل لجنة القسائم الزراعية، وهي المرحلة الاولى، وستكون هناك متابعة لكل القسائم والحيازات وسحب المخالف منها.

وأشار إلى ان الهيئة ستستمر في عملها بالتفتيش الدائم على ما تم تخصيصه تنفيذا لأحكام قانون 24 لسنه 2015 ولائحته التنفيذية، ولن تتوانى في سحب أي قسيمة او حيازة لم تطبق كل البنود بالعقد المبرم والالتزام بهذه البنود.

من ناحية أخرى، نسق قطاع الثروة النباتية في هيئة الزراعة الكورية بشأن وضع برنامج لإعادة تأهيل الأشجار في مناطق شاسعة بهدف الإدارة المستدامة للموارد النباتية الطبيعية.

وقال نائب المدير العام لشؤون الثروة النباتية المهندس فيصل الصديقي عقب زيارة نائب وزير الزراعة الكوري الى مقر الهيئة إن الكويت لها تجربة في تنفيذ تأهيل كل المناطق المتضررة وكل المشاريع وبرامج تأهيل البيئة البرية، وكذلك تأهيل المحميات الطبيعية. (كونا)

«المستشفيات صديقة الطفل من أولوياتنا»

«الصحة»: بدء تنفيذ «العيادات الخارجية» في الجهراء

عبدالرزاق المحسن

أكد وكيل وزارة الصحة د. خالد السهلاوي التزام الوزارة بتطبيق إرشادات وتوجيهات منظمة الصحة العالمية بشأن تشجيع الرضاعة الطبيعية عند الأمهات، وتنفيذ الضوابط المتعلّقة بالرقابة على تسويق بدائل حليب الأم وأغذية الأطفال، من خلال إصدار المدونة الكويتية للرضاعة الطبيعية، التي تتضمن مواد تنظم تسويق وبيع وصرف بدائل حليب الأم وأغذية الأطفال والرضع.

وأضاف السهلاوي في تصريح أمس بمناسبة احتفال الوزارة بالأسبوع العالمي للرضاعة الطبيعية «إن المدونة الكويتية لتشجيع الرضاعة الطبيعية تتفق مع أحدث القرارات والتوصيات الصادرة من منظمة الصحة العالمية ومنظمة اليونيسيف»، مؤكداً أن الوزارة قطعت شوطاً كبيراً لتنفيذ مبادرة المستشفيات صديقة الطفل، التي تطبق المعايير الدولية لتشجيع الرضاعة الطبيعية في المناطق الصحية، علاوة على تنفيذ حملات للتوعية بفوائد الرضاعة الطبيعية على مدار العام، والتعاون مع القرارات والجهات الحكومية والمجتمع المدني.

الرضاعة الطبيعية

ولفت السهلاوي إلى أن الوزارة تتابع التقارير والدراسات المتعلّقة بفوائد الرضاعة الطبيعية وآثارها، للوقاية والحد من السمنة وزيادة الوزن بين الأطفال، فضلاً عن تفادي الإسهال بين الأطفال، ومعرفة الفوائد النفسية للإشباع العاطفي للطفل المرتبط بالرضاعة الطبيعية.

وأشار إلى وجود تعليمات مشددة للأطباء والصيادلة والهيئة التمريضية والعاملين في المستشفيات بضرورة تطبيق بنود المدونة الكويتية لتشجيع الرضاعة الطبيعية، التي تحظر على العاملين في القطاع الصحي قبول الهدايا والهبات من شركات بدائل حليب الأم، علاوة على حظر قبول أي دعم من تلك الشركات وحظر رعايتها للأنشطة ذات العلاقة بالصحة، لمنع تضارب المصالح وتعارضها بين تسويق بدائل حليب الأم وتشجيع الرضاعة الطبيعية.

عيادات خارجية

من جهة ثانية، دشّنت منطقة الجهراء الصحية العمل في مبنى العيادات الخارجية الجديد بمستشفى الجهراء، بما يساهم في زيادة الطاقة الاستيعابية للعيادات الطبية التخصصية في المنطقة.

وأعلن مدير منطقة الجهراء الصحية د. أحمد الحسيني بدء العمل في مبنى العيادات الخارجية الجديد الذي يضم 73 عيادة، مبيّناً أنه مكون من 3 أدوار، وموزعة فيها عيادات طبية تخصصية عدة، كعيادات الأطفال والباطنية والجراحة بأنواعها، فضلاً عن عيادات أمراض العيون، مضيفاً أنه تم تخصيص جزء لعيادة الطب الطبيعي، وصيدلية لاستكمال الخدمات الصحية.

ولفت الحسيني إلى أن المبنى القديم للعيادات الخارجية تجري فيه حالياً أعمال إعادة تأهيل، بهدف تخصيصه لبعض التخصصات الطبية، مؤكداً أن الافتتاح الرسمي سيكون تحت رعاية وزير الصحة د. علي العبيدي خلال الفترة المقبلة.

وأوضح أن المنطقة الصحية مقبلة على تطورات كبيرة، بهدف التوسع بشكل كبير في الخدمات والرعاية الطبية التي ستصب في مصلحة أهالي وسكان الجهراء.

● خالد السهلاوي

«كان»: «الأوقاف» و«الإعلام» في حملة توعية بالسودان

أكد نائب رئيس الحملة الوطنية للتوعية بمرض السرطان (كان)، د. خالد الصالح، أن الحملة، وضمن المجموعة الخليجية «توعية بلا حدود»، مستمرة في التجهيز والإعداد لرحلة التوعية في السودان في نوفمبر المقبل، التي تتعاون فيها الحملة مع منظمة الصحة العالمية.

وأضاف الصالح، في تصريح، أن الرحلة تستهدف مساعدة المرضى في الكشف المبكر والتوعية، وإجراء بعض العمليات البسيطة لسرطان الرأس والرقبة، مبيناً أن حملة «كان» أعدت الطاقم المتخصص لهذه الرحلة، من أطباء وممرضين، الذين سيعملون ضمن فريق أكبر يتضمن إعلاميين وأئمة مساجد.

ولفت إلى انه ستتم توعية الجمهور بضرورة المحافظة على الصحة بالوقاية من مسببات الإصابة بسرطان الفم، حيث ان استخدام «التنباك» في مقدمة هذه الاسباب، مشيراً الى اهمية ايصال المعلومات التوعوية عن مسببات سرطان الفم، وتجهيز مراكز التقصي البصري والكشف المبكر من أجل التقصي الاختياري للراغبين.

وأوضح الصالح أن الحملة تعتبر الخليجية الثانية التي سيقوم بها الاتحاد الخليجي لمكافحة السرطان، بعد نجاح الرحلة الأولى الى اليمن قبل الحرب الأخيرة، حيث أخذت أبعاداً توعوية كبيرة، كما ساهمت فيها وزارات الأوقاف والشؤون الإسلامية والإعلام، اضافة الى حملة «كان» من الكويت، مثمناً جهود بيت الزكاة، الذي ساهم في دعم هذه الرحلة.

وبيّن الصالح أن وزارات الاوقاف والاعلام قامتا بترشيح إعلاميين وأئمة لينضموا الى الفريق المشارك في برنامج التوعية من الجوانب الإعلامية والدينية، بهدف الوصول إلى كل الشرائح في السودان.

وصول أول دفعة من بعثة الحج الطبية إلى السعودية

أعلن نائب رئيس فريق الخدمات الطبية لبعثة الحج الكويتية مغير الشمري وصول الدفعة الاولى من الفريق الى الاراضي المقدسة بمكة المكرمة.

وأضاف الشمري في تصريح أمس أنه تم البدء في تجهيز عيادات الفريق الطبي والصيدلية وسكن اعضاء الفريق من الدفعة الثانية التي ستصل الخميس المقبل برئاسة د. مبارك العجمي، لافتا الى مخاطبة الشؤون الصحية في مكة المكرمة بشأن طلب تشغيل العيادات الطبية بمقر بعثة الحج الكويتية في النسيم، والحصول على التراخيص التي تمكن فريق الخدمات الطبية من تقديم الخدمات العلاجية لحجاج الكويت.

واشار الى انه تم تجهيز البيانات المطلوبة لاصدار البطاقات الخاصة بأطباء الفريق المرخص لهم المرور على المستشفيات السعودية، لمتابعة الحالات التي دخلت المستشفيات والاطمئنان عليها قبل وصول الدفعة الثانية من الفريق، مبينا التعاقد مع احدى المؤسسات المختصة بالتخلص من النفايات الطبية يوميا، وهو احد الشروط الرئيسية للحصول على ترخيص تشغيل عيادات بصفة مؤقتة خلال موسم الحج.

توسيع التعاون مع المستشفيات الفرنسية

أوضح مدير المكتب الصحي الكويتي في باريس د. فهد الرشيدي أمس، ان المكتب «يعمل على توسيع آفاق التعاون مع مختلف المستشفيات في 13 مدينة فرنسية متنوعة الاختصاصات لضمان تقديم افضل الخدمات والرعاية الصحية للمواطنين الذين يتلقون العلاج هنا».

وقال الرشيدي ان «المكتب يتابع مع جميع الرعايا الكويتيين المتواجدين في فرنسا لغرض العلاج»، مضيفا انه تم تخصيص رقم طوارئ على مدار الساعة للاجابة عن استفسارات المواطنين في فرنسا وهو 0033621321010.

وثمّن الرشيدي جهود سفير الكويت سامي السليمان والعاملين في السفارة الكويتية في باريس لمتابعتهم شؤون الرعايا الكويتيين لا سيما المتواجدين هنا لأغراض العلاج وتلبية احتياجاتهم. (باريس - كونا)

القبس
الإثنين 26 ذي القعدة 1437 هـ - 29 أغسطس 2016 - السنة 45 - العدد 15534

نتائج المسوحات تدحض التطمينات!

نقص الأكسجين المتهم الأول في النفوق

ايليا القيصر

بعد أن طمأنت الجهات المختصة بأن نفوق الأسماك «محدود»، ولا يدعو الى القلق، جاءت نتائج المسوحات البحرية التي جرت بمشاركة 3 جهات مختصة، لتدحض هذا التطمين، إذ تبين من خلال فحص عينات المياه المأخوذة من جون الكويت والمنطقة الشمالية «أن نقص الأكسجين هو المتهم الأول في تضرر الأسماك، ومن ثم نفوقها».

وكان المسح البحري أجري جوا وبحرا خلال الأيام الماضية، بواسطة فريق الهيئة العامة للبيئة بالتعاون مع الهيئة العامة لشؤون الزراعة والثروة السمكية، بعد تقاسم المعلومات والقياسات مع معهد الكويت للأبحاث العلمية.

وأوضحت النتائج انخفاض تركيز الأكسجين في

> 3 جهات شاركت في أخذ العينات البحرية وفحصها

مياه البحر في منطقة الجون والمنطقة الشمالية، بنسبة أقل من 4 ملغ لكل ليتر في ظل ارتفاع درجة حرارة المياه والرطوبة العالية للجو، وزيادة ملوحة المياه التي اثرت في درجة ذوبان الأكسجين في المياه، ومازالت الهيئة العامة للبيئة مستمرة في جمع وتحليل البيانات.

تركيز الأكسجين

ودلت القياسات التي سجلها معهد الأبحاث على أن تركيز الاكسجين في مياه جون الكويت بتاريخ 24 أغسطس الجاري كان أقل من 1 ملغ في الليتر، فيما تحتوي الرواسب البحرية في هذه المنطقة على تراكيز ذات زيادة ملحوظة من المركبات العضوية والمغذيات والتي بدورها تزيد من استهلاك الاكسجين وبالتالي تقلل من تركيزه في الماء.

كما قام باحثو المعهد امس بتجميع العينات من الأسماك النافقة، ومن مياه البحر الشاطئية والعميقة في المنطقة المعنية لدراسة نسبة الاكسجين والرواسب البحرية لتحديد الوضع البيئي الحالي، ومدى تأثيره المستقبلي في الأحياء البحرية في هذه المياه.

أغنام نافقة في المياه الإقليمية.. و27 قارباً مخالفاً

خالد الحطاب

ضبطت إدارة خفر السواحل أمس الأول 27 قارباً ولنجاً خالفت قرارات في المياه الإقليمية للدولة.

وقالت مصادر لـ القبس إن إدارة خفر السواحل وبالتعاون مع إدارة الرقابة البحرية التابعة للهيئة العامة للزراعة تسلمتا معدات الصيد والأحياء المائية من الموقع وتسليمها لسوق شرق.

وأضافت ان عمليات المنطقة الوسطى النوبة «أ» ضبطت 3 قوارب صيد استخدمت عدة الزبيدي داخل الأميال الثلاث من ساحل جزيرة فيلكا، إضافة إلى 3 اخرى بالقرب من أبراج الكويت.

أغنام نافقة

في سياق آخر، نشر ناشطون بيئيون مقاطع مرئية عبر مواقع التواصل الاجتماعية تظهر قيام أحد لنجات نقل الأغنام والخراف برمي بعضها في الطريق المؤدي إلى الميناء بالقرب من جزيرة عوهة.

وأضافوا ان مشاهد الأغنام النافقة في البحر تحتاج وقفة جادة من قبل الهيئة العامة للبيئة والرقابة البحرية، إضافة الى خفر السواحل والعمل على مخالفة المتسببين وإيقافهم ومنعهم من دخول المياه الإقليمية الكويتية.

دعوة لحضور الجمعية الختامية
لصندوق الشروق الاستثماري (تحت التصفية)

يسر مصفي صندوق الشروق الاستثماري (تحت التصفيه) دعوة السادة حملة الوحدات الكرام لحضور الجمعية الختامية لصندوق الشروق الاستثماري، وذلك في تمام الساعة الحادية عشر صباح يوم الأربعاء الموافق 7 سبتمبر 2016م في مقر المصفي (مكتب جرانت ثورنتون - القطامي والعيبان وشركاهم - منطقة القبلة، شارع فهد السالم، السوق الكبير بلوك A الدور التاسع هاتف رقم:22443900)، لمناقشة المواضيع المدرجة على جدول الأعمال، وذلك على النحو التالي:

جدول أعمال الجمعية الختامية لصندوق الشروق الاستثماري (تحت التصفيه):

أولاً: تعيين أمين سر ليقوم بتحرير محضر الإجتماع بما في ذلك المداولات والقرارات المقترحه ونتيجة التصويت عليها.

ثانياً: سماع تقرير مراقب الحسابات الختامي والمصادقة عليه.

ثالثاً: سماع تقرير المصفي الختامي عن أعمال تصفية الصندوق والمصادقة عليه.

رابعاً: ابراء ذمة المصفي من قبل المشتركين، ومقدمي خدمات الصندوق.

هذا وفي حال عدم توفر نصاب الحضور المقرر قانونا لصحة هذا الاجتماع، سوف يتم عقد اجتماع ثان وذلك في تمام الساعة الحادية عشر صباح يوم الأحد الموافق 18 سبتمبر 2016م في مقر مكتب جرانت ثورنتون - القطامي والعيبان وشركاهم - منطقة القبلة، شارع فهد السالم، السوق الكبير بلوك A الدور التاسع ويكون هذا الإجتماع صحيحاً أيا كان عدد الوحدات الممثلة فيه.

ملاحظة: يرجى من حاملي الوحدات التكرم باستلام الدعوات الخاصة بالاجتماع في مقر مكتب جرانت ثورنتون - القطامي والعيبان وشركاهم - منطقة القبلة، شارع فهد السالم، السوق الكبير بلوك - لدور التاسع.

أنور يوسف القطامي
المصفي

مطلوب لشركة كبرى موظفين:

• فني مكافحة حشرات
• موظف آمر سلامة

يشترط الخبرة ورخصة قيادة ويفضل مؤهل عالي.

تلفون: 66 43 68 14

كلمة حق

كلنا سواء..!

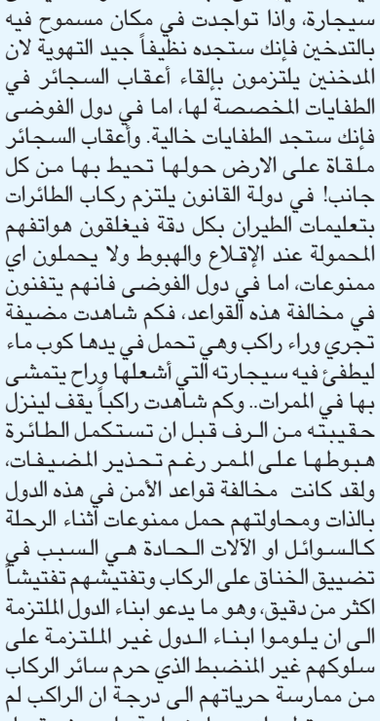

المستشار عادل بطرس
botrosfarag @ gmail.com. a

ثقافتان مختلفتان تسودان دول العالم، فهناك دول تؤمن بسيادة القانون يتعلم فيها المواطن منذ ولادته ان القانون هو السيد، يؤمن بفوائده ويؤمن بأنه لا حياة له من دونه، فاحد لن يستطيع الحصول على اي حق من حقوقه او يحافظ عليه الا بالقانون، وهناك دول تسودها الفوضى، فالمواطن فيها يؤمن بأن القانون عاجز عن حماية حقوقه، من ينتظره كمن ينتظر قطاراً لا يمر بهذه المنطقة ابداً. ففي نظره أن القانون هو حيلة العاجز الذي لا يستطيع ان يأخذ حقه بذراعه او بنفوذه أو ماله، في دولة القانون يلزم المواطن نفسه بنفسه بالقانون ولو لم يلزمه به أحد، فَلَو سرت مثلاً في اي طريق من الطرق بعد منتصف الليل بساعات فستجد قائد السيارة يقف في الإشارة بكل صبر ولا يتحرك إلا بعد ان يرى الضوء الأخضر حتى لو كان الطريق خالياً من المارة والمركبات، وفي اي موقع يقدم سلعة او خدمة مشتركة تجدهم ينتظمون في طابور ولو لم يطلب منهم احد ذلك، وفي الطابور يتعاون الواقفون في الطابور مع الجالس وراء الشباك فَلَو حاول احد ان يتخطى دوره اعترضه الآخرون ومنعوه من الوصول الى الشباك، واذا وصل الى الشباك بطريقة أو بأخرى فإن الجالس وراء الشباك نفسه يرفض ان يقدم له الخدمة الا بعد ان يلتزم بالطابور، وقد شاهدت في محطة مترو في احدى دول النوع الأول شاباً يحاول ان يتسلق السور ليفلت من التذكرة، فتصدت له عجوز تصلب طولها بصعوبة، تصدت له بنظراتها، فكلما اقترب من السور يهم بتسلقه تنظر اليه نظرة نارية تجعله يتراجع. فاذا حولتْ نظرها عنه قليلاً يعاود الكرّة فتنظر اليه من جديد فيتراجع. وهكذا منعته من الافلات من ثمن التذكرة. ولو قارنت هذا بما يحدث في دولة من دول الفوضى لوجدت الفارق كبيراً.. فقد شاهدت سائقاً على احد الكباري الرئيسية يبدو انه اخطأ فصعد من مطّلع لا يوصله الى هدفه مما كان يستلزم منه ضرورة تكملة المطلع حتى نهايته ثم النزول من المَنْزَل التالي والعودة من جديد، ولكنه استصعب الامر فقرر الرجوع الى الخلف على المطلع ذاته غير مبال بصعوبة الرجوع او بخطورته، ولدهشتي ان كل من حوله ساعدوه على كسر القانون، فالسيارة التي خلفه تراجعت قليلاً وأخذ قائدها يؤشر له ليساعده على الرجوع بأمان، والباقون توقفوا عن السير ليتيحوا له فرصة الاستعدال والنزول من الكوبري.. وفي بعض دول القانون تجد محطات المترو بلا بوابات فتركب القطار وتنزل منه دون ان ترى مسؤولاً واحداً يسألك عن التذكرة ومع ذلك الكل يقطع التذكرة من تلقاء نفسه ويحتفظ بها طوال الرحلة، واذا تواجدت في مكان محظور فيه التدخين، فلن تجد شخصاً واحداً يدخن سيجارة، واذا تواجدت في مكان مسموح فيه بالتدخين فإنك ستجده نظيفاً جيد التهوية لان المدخنين يلتزمون بإلقاء أعقاب السجائر في الطفايات المخصصة لها، اما في دول الفوضى فإنك ستجد الطفايات خالية. وأعقاب السجائر ملقاة على الارض حولها تحيط بها من كل جانب! في دولة القانون يلتزم ركاب الطائرات بتعليمات الطيران بكل دقة فيغلقون هواتفهم المحمولة عند الإقلاع والهبوط ولا يحملون اي ممنوعات، اما في دول الفوضى فانهم يتفننون في مخالفة هذه القواعد، فكم شاهدت مضيفة تجري وراء راكب وهي تحمل في يدها كوب ماء ليطفئ فيه سيجارته التي أشعلها وراح يتمشى بها في الممرات.. وكم شاهدت راكباً يقف لينزل حقيبته من الرف قبل ان تستكمل الطائرة هبوطها على الممر رغم تحذير المضيفات، ولقد كانت مخالفة قواعد الأمن في هذه الدول بالذات ومحاولتهم حمل ممنوعات أثناء الرحلة كالسوائل او الآلات الحادة هي السبب في تضييق الخناق على الركاب وتفتيشهم تفتيشاً اكثر من دقيق، وهو ما يدعو ابناء الدول الملتزمة الى ان يلوموا ابناء الدول غير الملتزمة على سلوكهم غير المنضبط الذي حرم سائر الركاب من ممارسة حرياتهم الى درجة ان الراكب لم يعد يستطيع ان يحمل زجاجة ماء صغيرة يبل بها ريقه.. انني احلم بان يأتي اليوم الذي نعرف فيه قيمة القانون فنستظل بظله ونرى كل من حولنا ملتزمين منضبطين من دون تفرقة بين دولة وأخرى.. ونصبح كلنا سواء!

إعلان بشأن تعديل أسعار بيع الوقود

تود شركة البترول الوطنية الكويتية أن تعلن للجمهور الكريم بأنه تطبيقاً لقرار مجلس الوزراء الموقر بتحديد أسعار بيع منتجات الجازولين، فإنه سوف يتم تعديل أسعار بيع هذه المنتجات اعتباراً من يوم الخميس الموافق 1 / 9 / 2016 لتصبح على النحو التالي:

نوع المنتج	السعر
الممتاز – 91 اوكتين	85 فلس / لتر
الخصوصي – 95 اوكتين	105 فلس / لتر
الترا – 98 اوكتين	165 فلس / لتر

تجدر الإشارة إلى أن الخدمة في محطات الشركة ستتوقف لمدة نصف ساعة اعتباراً من الساعة 11:30 مساء الأربعاء الموافق 31 / 08 / 2016.

للتعرف على نوع الوقود المناسب لمركباتكم، الرجاء زيارة الرابط أدناه:
http://kuwaitfuel.knpc.com

القبس تنشر إحصائية قضايا 2016 أمام النيابة:

الاعتداء على المال في الصدارة

إنجاز مرتفع يتجاوز 97%

بلغت نسبة الإنجاز الإجمالية في ما يخص القضايا المفصول فيها إلى القضايا المنظورة في النيابة العامة 97.5%، وهي نسبة تعبر عن الإنجاز والعمل المتواصل للنيابة العامة ووكلائها على مدار 24 ساعة، حيث جاءت قضايا جنح الشيكات أعلاها وبنسبة 99.6%، تليها قضايا جنح الأحداث بنسبة 99.3%، ثم قضايا تقنية المعلومات وقضايا الجنايات بنسبة 98.2%، و97.1% على الترتيب.

- 60% من الشكاوى إلى المحاكمة.. 40% حفظت
- انخفاض جرائم «الجنايات».. وارتفاع «الجنح»
- جرائم الأحداث قفزت بصورة مخيفة وبنسبة 122%!
- 1171 قضية تقنية معلومات رغم حداثة تطبيق القانون

مبارك حبيب

كشفت الإحصائية نصف السنوية لعام 2016 للقضايا أمام النيابة عن انخفاض جرائم الجنايات بنسبة 15%.. فيما أعلنت عن ارتفاع جرائم الجنح، كما أكدت الإحصائية التي حصلت القبس عليها أن أكثر الجرائم ارتكاباً في الجنايات هي جرائم الاعتداء على مال الغير. أما بالنسبة لجرائم الجنح، فأكثرها ارتكاباً هي «جنح الأحداث».

ودقت الإحصائية من خلال أرقامها ناقوس الخطر في جرائم الأحداث، حيث أوضحت ارتفاعها بنسبة 122% مقارنة بالعام الماضي من المدة نفسها، حيث بلغت هذه النوعية من الجرائم 617 قضية في 2015، ولكنها ارتفعت بشكل خيالي في عام 2016 وبلغ إجماليها 1399 قضية!

تقنية المعلومات

وعلى الرغم من أن قانون «تقنية المعلومات» يعتبر حديث التطبيق، فإنه احتل المرتبة الثانية في أكثر قضايا الجنح ارتكاباً، حيث بلغ عدد جرائم تقنية المعلومات 1171 قضية، خلف جرائم الأحداث التي بلغت 1426 قضية، وفي المرتبة الثالثة تأتي جرائم جنح الشيكات بـ836 قضية. أما جرائم «مدمن مخدرات»، فاحتلت المرتبة الرابعة بـ312، ومن ثم جنح الصحافة في المرتبة الرابعة وبـ123 قضية. أما قضايا المرئي والمسموع، فاحتلت المرتبة السادسة والأخيرة بـ12 قضية.

وفي ما يخص قضايا الجنايات، فقد أظهرت الإحصائية احتفاظ جرائم الاعتداء على مال الغير بالمرتبة الأولى طوال السنوات الأخيرة، حيث إنه على الرغم من انخفاضها عن النصف الأول لعام 2015، فإنها تمسكت بالصدارة بـ934 قضية.

جرائم المخدرات

وتأتي جرائم المخدرات والخمور في المرتبة الثانية بـ927، ومن ثم جرائم القتل والاعتداء على النفس في المرتبة الثالثة بـ360 قضية. أما جرائم الاعتداء على العرض والسمعة، فقد احتلت المرتبة الرابعة بـ175 قضية، وفي المرتبة الخامسة جاءت جرائم الخطف والقبض والحجز بـ139 قضية.

وقد أوضح التحليل الإحصائي نصف السنوي للقضايا التي حققت فيها النيابة العامة أن القضايا الواردة للنيابة بلغ إجماليها 7868 قضية، وقد جاءت قضايا الجنايات أعلاها بنسبة 42%، كما أوضح أن إجمالي القضايا المتصرف فيها بلغ 7293 قضية، كما تحتل الجنايات أيضاً المرتبة الأولى من إجمالي القضايا المتصرف فيها، حيث بلغت نسبتها 50%.

أما في ما يخص القضايا المنظورة، فقد بلغ إجماليها 7486 قضية، وتشكّل قضايا الجنايات الأكبر عدداً، حيث بلغت نسبتها 50%، كما تشكّل قضايا مرئي ومسموع وقضايا جنح الصحافة أقل القضايا عدداً بنسبة 2% و1.2% على الترتيب خلال هذه الفترة.

قضايا الجنايات خلال النصف الأول من 2016

مجموعة الجرائم	القضايا الواردة	القضايا المتصرف فيها			قضايا قيد التصرف	إجمالي القضايا المنظورة	نسبة القضايا المتصرف فيها إلى القضايا المنظورة
		إحالة للكلية	حفظ	الإجمالي			
القتل والاعتداء على النفس	360	147	277	424	14	438	% 96.8
الخطف والقبض والحجز	139	48	110	158	4	162	% 97.5
الاعتداء على العرض والسمعة	175	85	99	184	8	192	% 95.8
الاعتداء على مال الغير	934	269	756	1025	29	1054	% 97.2
البنوك	145	122	154	276	4	280	% 98.6
المخدرات والخمور	927	739	148	887	21	908	% 97.7
أخرى	607	490	203	693	30	723	% 95.9
الإجمالي	3287	1900	1747	3647	110	3757	% 97.1

بسم الله الرحمن الرحيم

يَا أَيَّتُهَا النَّفْسُ الْمُطْمَئِنَّةُ ارْجِعِي إِلَى رَبِّكِ رَاضِيَةً مَّرْضِيَّةً
فَادْخُلِي فِي عِبَادِي وَادْخُلِي جَنَّتِي

صدق الله العظيم

مُشاركة عَزاء

يتقدم

الشركاء والعاملون في

KPMG صافي المطوع وشركاه
وشركة KPMG للاستشارات

بخالص العزاء وصادق المواساة من

د. رشيد محمد القناعي
السيد/ جاسم محمد القناعي

لوفاة المغفور لها بإذن الله تعالى عمتهم

مريم بن جاسم القناعي

سائلين الله عز وجل أن يتغمد الفقيدة بواسع رحمته
وأن يسكنها فسيح جناته ويلهم أهلها وذويها الصبر والسلوان

إنا لله وإنا إليه راجعون

عطوة .. عامل نظافة نهاراً .. طبيب ليلاً

● الطبيب المزيف وأمامه الأدوية المضبوطة

محمد إبراهيم

صدق أو لا تصدق «عطوة» عامل النظافة البنغالي، الذي تمكن رجال أمن الفروانية من ضبطه أمس الأول.. يمتهن مهنة الطب، ولديه أكثر من موقع للكشف عن المرضى، وزبائنه من جنسيات عدة، وعُثر لديه على كميات كبيرة جداً من الأدوية والمواد الجنسية المنوعة والهرمونات والامبولات النسائية والمواد الاخرى، وأحيل الى جهة الاختصاص تمهيداً لابعاده عن البلاد.

القضية، كما رواها مصدر أمني، بدأت بمعلومة سرية وصلت الى مدير أمن الفروانية العميد الركن صالح العنزى، وافادت بأن طبيبا مزيفا يمارس عمليات اجهاض للنساء، ويتنقل من مكان إلى آخر، وزبائنه من جنسيات مختلفة، فتم تشكيل فريق أمني لمراقبته والتأكد من نشاطة الإجرامي.

واضاف المصدر انه وبعد مراقبة دامت نحو 5 أيام، تأكد خلالها رجال الأمن من النشاط الإجرامي للمتهم، فجرى ضبطه، ومصادرة الأدوية التي بحوزته، وما زالت التحقيقات جارية.

عبدالله غازي المضف

شباب الكويت.. هل أنتم راضون عن وزارة الشباب؟!

من يدخل الى «وزارة الشباب»، ويطرق أبواب مكاتبها، يجد عندئذ كوكبة رائعة من شباب وبنات الكويت.. وجوه شابة، عطشة للانجاز والتغيير.. وجوه ترغب في ان ينهض هذا الجيل ببلده.. فيما نرى على الضفة الأخرى وزيراً شجاعاً استطاع ان ينهي سطوة جوقة «الاسطبل» وفسادها، فحل اتحاداتها و«فركش» عصابتها، ثم أحال الرؤوس (الأخوين) وآخرين الى النيابة العامة بعد شبهات بتجاوزات مالية وخيانة وطن.. إذاً شسالفة «خمال» وزارة الشباب؟

في رمضان قبل الماضي، أي قبل حوالي الـ15 شهرا، تقدمنا الى «وزارة الشباب» بمبادرة وطنية، تعود بالمنفعة على شباب الكويت جميعا، وترفع الحرج عن تقشف الحكومة وغصة وظائفها، انها مبادرة واقعية الملامح تدفع بشبابنا وبناتنا الى الرحيل عن الوظائف الحكومية، والتوجه الى القطاع الخاص، الى تجارتهم الخاصة، انها مبادرة اسمها «فرانچايز اكسبو».

أيها السيدات والسادة.. على الرغم من وجود مئات الأفكار الابداعية لدى شبابنا، فإنها سرعان ما تسقط في دائرة الفشل بعد بضعة شهور.. وهذا الفشل يعود الى سببين رئيسيين:

1- عدم وجود مساحات إيجارية معقولة السعر.

2- امتناع بنوك الكويت عن تمويل المشاريع الصغيرة الحديثة بأمر من البنك المركزي!

وعلى الرغم من خلافنا الشديد مع ادارة «وزارة الشباب»، فقد تقدمنا اليهم بمبادرتنا «فرانچايز اكسبو» لتحمل اسمهم، حيث تكمن فكرة المبادرة في إقامة مهرجان وطني ضخم مدته اسبوع، يضم تحت سقفه جميع قطاعات المشاريع الصغيرة الكويتية المبدعة بلا استثناء، ثم تقدم دولة الكويت دعوة رسمية باسم حكومتها الى أكبر المستثمرين في العالم. نحن نتحدث هنا عن اضخم الشركات والمستثمرين: مايكروسوفت، ماكدونالدز، دولتشي اند غابانا، وجميع الصناعات الأخرى، فتدعو حكومة الكويت على سبيل المثال مؤسس تطبيق «فيسبوك»، فكم من مبرمج كويتي خطير وصاحب «تطبيق» رائع في الكويت، أو تدعو أصحاب شركة «يم» المالكة لمطاعم كنتاكي وبيتزا هت للاطلاع على المطاعم الكويتية والاستثمار فيها، تخيلوا حضور العشرات من أباطرة الاستثمار العالميين والعرب بدعوة من حكومة الكويت ممثلة بـ«وزارة الشباب»، للاطلاع على ابداعات شبابنا والاستثمار فيها وفق اجراءات قانونية صارمة تحفظ حقوق شبابنا، فلا يفصح المبدع الكويتي عن فكرته الا بعد التوقيع على اتفاقية سرية مع المستثمر بإشراف محامين كويتيين منتشرين في أرجاء المعرض. كما تتخلل المهرجان ورش تدريبية وتوعوية عن «الاستثمار والشراكة»، يشرف عليها أصحاب الاختصاص من شتى بقاع العالم، قدمنا هذه الفكرة الى «وزارة الشباب» بأدق تفاصيلها، مرفقة بأسماء عشرات الضيوف المستثمرين العالميين، ومئات المشاريع الكويتية. فدعتنا الوزارة الى ستين ألف اجتماع، لجان ثلاثية ورباعية وخماسية ومليونية! ثم أتانا الاتصال بعد 15 شهرا من «وزارة الشباب». قالها لي الموظف عبر الهاتف بصوت «جورج قرداحي»، وكأنما يزف لنا خبر المليون: لقد قررنا دعم هذه المبادرة ماديا بمبلغ «ألفين وستمئة دينار»!

شسالفة؟! ومن قال لكم اننا نبحث عن المال؟! انها مبادرة لكم! لأجل الكويت، وباسم حكومتكم، انها مبادرة بعبق رائحة «المركز المالي»، الذي طالما سمعنا عنه. فبهذه الشراكة الاستثمارية مع أباطرة الاقتصاد العرب والعالم، ستنمو المشاريع الكويتية الصغيرة في فترة قياسية، وسط اسبوع حافل يجعل المواطن يعيش أجواء اقتصادية مفعمة بالأمل والعلم والمنفعة! ولن تنجح هذه المبادرة الا بإرادة حكومية حقيقية، وتسهيلات لوجستية ضخمة، واستثناءات واسعة على صعيد الفيزا وغيرها، وليس «ألفين وستمئة دينار» قرداحية الصوت!

أيها السيدات والسادة.. ان مشكلة «وزارة الشباب» تكمن في ضياع هويتها، فليس هناك تعريف واضح لدورها.. فكل ما سمعنا عنه «غبقة رمضانية»، وشوية احتفالات «مالقة».. ومئات المبادرات الفردية، التي كلفت خزائن الدولة مئات الآلاف على «الطل»، فإن أرادت الوزارة ان تقوم أخطاءها، وتستغل طاقات موظفيها الخيرين، فعلى وزيرها الشجاع بوصباح ان يعيد تعريف أهداف وزارته، بعيداً عن مبادرات المجاملات و«التضبيط»، التي يشرف عليها حفنة من اداريي «وزارة الشباب». فمن استطاع بشجاعته أن يقتلع رؤوس جوقة عصابة «الاسطبل» وفداويتها، فسيقتلع حتما المتقاعسين في وزارته «بنفخة هوا».

@yaqoubalsane

العفو عن الشباب

فوزية أبل

«العفو عن الشباب»، موضوع أصبح مطروحاً على الساحة في العديد من الدول. المقصود هو الشباب الذين حوكموا أو اعتقلوا لأسباب سياسية أو دينية، أو ذات صلة بالتظاهر، أو الخروج على القانون.

هناك آراء متفاوتة حول وضع هؤلاء القابعين في السجون، أو الذين تطالهم مذكرات استدعاء. والموضوع صار متداولا لدى جميع الذين يناقشون مسألة الفكر السياسي، ومطروحا في وسائل الإعلام ووسائل التواصل. ومما زاد في أهمية المسألة التطورات المتتالية والأحداث الدراماتيكية في المنطقة والعالم.

هناك من يقول: صحيح أن بعض المتظاهرين أو الناقمين قد أخطؤوا بحق مسؤولين،أو تناولوا جوانب دينية ومذهبية وسياسية، وهناك قوانين ينبغي تطبيقها، لكن من الأفضل الإفراج عمن أمضوا فترة معقولة في السجن، أو ممن اقتصرت مخالفاتهم على جوانب غير خطيرة.

في المقابل، يرى آخرون ضرورة الابقاء على وجود رادع (أمني وقضائي) خشية أن تتفاقم هذه الممارسات في ظل المناخات المشتعلة في أنحاء من المنطقة والعالم، وأن وجود رادع قوي هو الذي يحفظ الأمن ويصون الاستقرار.

بالطبع هناك تفاوت شديد في تعامل الدول مع هذه الظاهرة، وفي الخيار بين التشدد والتساهل وبالتالي بين تغليظ العقوبة وبين اختيار العقوبة الأدنى. وحتى داخل الدولة الواحدة غالبا ما تكون هناك مناقشات حادة حول هذه المسألة، بالنظر إلى وجود نظرات مختلفة إلى كيفية التعاطي (الأمني أو غير الأمني) مع أي تحركات شبابية، أو أيّ إثارة للفوضى، أو اعتداء على الممتلكات.. مع العلم بأن هذه التصنيفات والاتهامات تلقى تفسيرات عدة.. فمن يرمي حجرا عند مدخل مبنى حكومي قد يتهم بالاعتداء على الممتلكات العامة في دول معينة، بينما في دول أخرى لا تقوم بتجريمها إلا إذا أصاب جنديا أو عاملا. وفي بعض الدول يعتقل الشباب بسبب تغريدة تنتقد مسؤولا أو تطرح مطالب معينة.

بعض المهتمين يعتبرون أنه ليس بالرادع الأمني وحده يمكن صون الاستقرار، وإنما بتوعية المجتمع، والأخذ بالاعتبار بعض مطالب الفئات الشبابية أو غيرها. وأن الشباب الذين اعتقلوا أو حوكموا بسبب تغريدات أو آراء ومواقف سياسية، تعبيرهم الحماسي واندفاعهم كان من خوفهم وحرصهم على وطنهم، وليس انطلاقا من أي مآرب أخرى.

بصورة عامة، يمكن القول إن الموضوع يتطلب كثيرا من الدقة في تحليل المعطيات، قبل التسرّع في جرّ الشباب إلى أتون السجون والمحاكمات القانونية والأمنية. وأن حل مشاكل الشباب، في هذا العصر بالذات، لا يكون بالعصا الغليظة (الجانب الأمني) لوحدها، وإنما تحتاج إلى صياغة سياسات جديدة، وبلورة رؤية متكاملة،إنمائيا وإنسانيا واجتماعيا ونفسيا وأمنيا، لتحقيق الادماج السياسي والمشاركة المجتمعية، وتحقيق التوازن بين الحقوق السياسية والاجتماعية والحق في الأمن، مما يفسح المجال أمام الجهود المتعلقة بتطوير البنية السياسية والاجتماعية للبلاد.

هل تعود «جمعية الخريجين» إلى قيادة «النفع العام»؟!

يعقوب عبدالعزيز الصانع

أقامت جمعية الخريجين معرضها الأول للكتاب الصيفي، وفي زيارة خاصة اختلطت معها مشاعر وجدانية مشتركة بحنين للماضي، عندما كانت جمعية الخريجين ملاذ العناصر الوطنية والتيارات السياسية وإقامة الندوات الجماهيرية، لا سيما الجمعيات العمومية لقائمة الوسط الديموقراطي، وفتحها ديوانية الجمعية لشباب وبنات الاتحادات الطلابية المحلية والخارجية، وأضافت للتاريخ والحركة الوطنية سجلاً حافلاً منذ أيام أندية التكتل ونادي الاستقلال في مرحلة ما قبل الدستور في الخمسينات، وما بعد قانون جمعيات النفع العام 1962/24.

لماذا جمعية الخريجين؟

من المعروف في العمل السياسي الذي طغت عليه أدوات اللعبة الانتخابية قبل مفاهيم وتوجهات هذا التيار أو غيره ونحن نتحدث عن مرحلة ما بعد الربيع العربي التي انقسمت معها جميع التيارات السياسية، حتى أصبح لكل تيار مع أو ضد، خصوصاً في تأييد مرسوم الصوت الواحد أو رفضه، وكان الهدف من تأسيس التحالف الوطني أن يكون مظلة للعمل الوطني تجمع الفرقاء من المنبر الديموقراطي وكل الوطنيين المستقلين، وعلى رأسهم المعلم الراحل د.أحمد الربعي الذي كان بثقله تياراً مستقلاً بينهم، واليوم العمل النقابي أو السياسي، أو من يحمل صفة عمل وطني، لم يعد حصراً على التيار الوطني التقليدي، بل هنالك الوحدة الدستورية والمسار التي يقودها رئيس سابق لمجلس الأمة، وللتحالف أيضاً كما للتيار التقدمي بريق من التاريخ العمالي، وكل ما ذكرناه كانت قائمة الوسط الديموقراطي تتحمل تبعاته من انشقاقات ولوبيات، وسببٌ لانهيار أرقامها وقيادتها حتى لبعض الروابط والجمعيات العلمية في الجامعة...!

إن عودة النشاط الثقافي لجمعية الخريجين ليس ترفاً، بل هو من أسس العمل الوطني والديموقراطي، فحينما تغيب العقول في جادة الانتخابات ونصبح مسخاً مكرراً لأدوات اللعبة السياسية، إذاً من عليه أن يعلّق الجرس ويدعونا إلى الاستيقاظ من سباتنا الفكري والعقائدي الملغوم بطائفية ونزعات قبلية ومصلحية تنتهي مع كل انتخابات مجلس الأمة..!

لذلك، إن فرقتنا السياسة والانتخابات، فلتجمعنا جمعية الخريجين من بوابة الوعي الذاتي والجمعي..!

بيانات جمعية المحامين

يبدو أن نشاط مجلس إدارة جمعية المحامين إعلامياً ودعائياً المكثّف بات يسقطها في زلات لغوية وقانونية وقضائية.. وعلى ذلك لا تصل إلينا معلومات دقيقة عن أي زميل واجه تعسفاً في مواجهة النيابة العامة، لكن نتضامن في حدود صفتنا المهنية ولا نؤيد نبرة التحدي والوعيد، حيث لا يزال قانون تنظيمنا المهني قاصراً، ولا نملك التشكيك وللسلطة القضائية وأعضاء النيابة العامة كل الوقار والتقدير، وشكراً..!

بسم الله الرحمن الرحيم

﴿يا أيتها النفس المطمئنة ارجعي إلى ربك راضية مرضية فادخلي في عبادي وادخلي جنتي﴾

صدق الله العظيم

رضاءً بقضاء الله وقدره

عائلة القناعات

تنعى فقيدتهم الغالية

المغفور لها بإذن الله تعالى

مريم جاسم القناعي

وقد ووري جثمانها الثرى

يوم الأحد الموافق 2016/8/28

تقبل التعازي

للرجال: ديوان القناعات في منطقة الشويخ (ب)

للنساء: الشعب البحري قطعه 8 شارع 81 منزل 9 ت: 99717745

إنا لله وإنا إليه راجعون

مستشفى رويال حياة (قسم الجراحة العامة والسمنة)

ترحب بالدكتور الزائر فيليب رايموند شوير من كليفلاند كلينيك - الولايات المتحدة - اوهايو

الدكتور فيليب رايموند شوير

- رئيس قسم جراحة السمنة في كليفلاند كلينيك.
- إستشاري جراحة عامة وجراحة مناظير وجراحة علاج البدانة.

Cleveland Clinic

المؤهلات:

- أستاذ الجراحة في كلية الطب كليفلاند ليرنر كلينيك.
- رئيس جراحة المناظير العامة ومدير معهد السمنة والتمثيل الغذائي كليفلاند كلينيك.
- زمالة في جراحة المناظير في المركز الطبي بجامعة ديوك.
- مدير الجراحة بالمنظار و مدير قسم جراحة علاج البدانة ومدير مركز مارك رافيتش و ليون هيرش لجراحة المناظير في المركز الطبي في جامعة بيتسبرغ.
- رئيس قسم جراحة علاج البدانة في جمعية السمنة.

الخبرات في العمليات الجراحية التالية:

- العمليات والمناظير الجراحية لعلاج السمنة (تكميم المعدة، تحويل المسار، إعادة ترميم عمليات السمنة الغير ناجحة) وبالونات المعدة.
- الجراحات العامة وجراحات المناظير المتطورة.
- جراحات الجهاز الهضمي (المرارة، القولون، فتاق الحجاب الحاجز وفتق البطن).
- أكثر من ٥٠٠٠ عملية للسمنة المفرطة.

* بدأت الإستشارات و التحضير للعمليات مع:
الفريق الجراحي لمستشفى رويال حياة مع (د. أحمد الملا و د. سلمان الصبام).
* الإستشارات و العمليات تحت إشراف الفريق الجراحي من كليفلاند كلينيك و مستشفى رويال حياة.

2536 0000 - 2536 0448 - 6002 5237
www.royalehayat.com
royalehayat /royalehayathospital

مستشفى رويال حياة
ROYALE HAYAT HOSPITAL
لنحتفل معاً بالحياة

service hero
Best Hospital Award
From 2010 to 2015

رأي وموقف

عبدالمحسن يوسف جمال

تشابك المصالح الأجنبية فوق الأراضي العربية

الصراعات العربية ـ العربية أحدثت واقعاً مؤلماً، وجعلت الاطماع الاجنبية تزداد وتتطور على مسرح الاحداث في عالمنا العربي.

فالصراعات تعتمد على الذات اولا، ثم تلجأ الى الاستعانة بالآخرين ثانياً، ثم تتشابك المصالح هنا وهناك.

ولو درسنا حال العرب في الاندلس قديماً، وكيف حارب العرب بعضهم بعضا، ثم اضطروا للاستعانة بالفرنجة هنا وهناك بعضهم ضد بعض، حتى انتهى بهم الامر الى الطرد من الاندلس كلها.

وفي الاتجاه نفسه حين استغلهم الغرب في محاربة الدولة العثمانية لإقامة دولة عربية واحدة في المقابل، الا ان الواقع كان التخطيط لتقسيم البلاد العربية وفقا لاتفاق سايكس ـ بيكو المعروف.

اليوم تتدخل الدول الكبرى بكل وضوح للوقوف مع العرب هنا ضد العرب هناك، ومع العرب هؤلاء ضد العرب اولئك، والعرب تؤيد ذلك لهذا السبب او ذاك.

هل التاريخ يعيد نفسه، وان امة العرب لا تقرأ، وخاصة قوله تعالى: «ولا تنازعوا فتفشلوا وتذهب ريحكم. (الانفال: 46).

اليوم، وبعد الصراعات العربية والاضطرار للاستعانة بالاجنبي، اما تسلحيا او تمويلا او خبرة قتالية او فتح الحدود لمجيء مقاتلين من كل صوب، اصبح القرار العربي في الغالب مسلوبا من ايديهم. فاستمرار القتال او وقفه لم يعد شأنا عربيا خالصا، بعد ان فقدت جامعة الدول العربية قدرتها على ذلك. واصبحت الساحة العربية مسرحا لتشابك المصالح الاجنبية فيها، ومكانا لتبادل المصالح، وتقسيم النفوذ. واصبح العربي في مواقف كثيرة لا يثق بأخيه العربي، الذي يقاتله بقدر ثقته بالاجنبي الذي يناصره!

واقع مؤلم تعيشه امتنا العربية من دون رحمة.

بالامس، على سبيل المثال، كان دخول القوات الاجنبية الى الاراضي السورية، كما كان دخولها من قبل الى الاراضي العراقية من دون اعتراض من الجامعة العربية، حيث لا حول لها ولا قوة.

بل هناك من يؤيد ذلك من العرب انفسهم، ويطالبها بعدم الخروج، وخاصة اذا كان دخولها وفقا لسيناريو متفق عليه مع الآخرين.

اليوم نشهد اجتماعات للدول الكبرى لفك تشابكها ومؤيديها على الساحة العربية، والعرب لن يملكوا في النهاية الا الموافقة على ما ستصل اليه، لاننا حاربنا بعضنا بعضا، وسلمنا امورنا لغيرنا.

ajamal2@hotmail.com

جرة قلم

علمانية تسامحية.. أصولية تطرفية!

علي أحمد البغلي

لم أدهش عندما شاهدت تظاهرة قام بها بعض العلمانيين اليساريين في أحد شواطئ الجنوب الفرنسي (Cote d'Azure)، تضامناً مع سيدة مسلمة تواجدت في أحد شواطئ تلك المنطقة البحرية الشهيرة، والتي تضم منتجعات شهيرة مثل نيس وكان وسانت تروبيز ومونت كارلو وغيرها من عشرات المدن والقرى الساحلية الخلابة.. تظاهرة العلمانيين كان الهدف منها الاحتجاج على تحرير الشرطة الساحلية في إحدى تلك المناطق مخالفة لسيدة مسلمة ارتدت لباس «البوركيني»، وهو لباس بحري ابتكرته سيدة لبنانية في أستراليا، يغطي رأس وكامل جسم المرأة، ويستخدم أو يلبس في الشواطئ وللسباحة.

الشرطة المحلية التي حررت المخالفة الشهيرة للسيدة المسلمة، حررتها بناء على قرار أصدره عمدة تلك البلدة، وفقا لقانون السلطة المحلية في تلك الدولة (فرنسا).. وقد أصدر عدة محافظين في فرنسا قرارات مشابهة، على سند من القول إن ذلك الزي يخالف مبادئ العلمانية الفرنسية، ومنع التمييز أو إظهار الهوية الدينية بالعلن، (حجاب-نقاب-طاقية يهودية)...إلخ.

***

ذلك التحرك التنويري الفرنسي من قبل علمانييها ضد ذلك القرار غير المبرر، لازمه كما رأينا ارتداء أفراد المجموعة المحتجة رداء «البوركيني»، واحتلالهم لأحد الشواطئ وسباحتهم في بحره مع لافتاتهم التي تشجب تصرف شرطة شواطئ تلك المنطقة.

تلى ذلك طعن بعض المؤسسات العلمانية التنويرية بعدم دستورية تلك القرارات أمام مجلس الدولة الفرنسي (الذي نصبو بمبادرة من وزير العدل الحالي يعقوب الصانع، بأن يكون لنا صنوه).. مجلس الدولة الفرنسي أصدر قراراً بعد يومين من تقديم الطعن بعدم دستورية تلك القرارات أمامه، وبوقف تنفيذها! وهو أمر يجب على جهات عدالتنا، خصوصاً الدستورية، الاقتداء به، فالعدالة المتأخرة توازي اللاعدالة.

الخبر نهديه لأساطين التخلف والتشدد الأصولي بين ظهرانينا.. والذي تكلمنا عن مشروع قدمه أحدهم بإنشاء لجنة الظواهر السلبية لمنع السباحة المشتركة بين الجنسين! وهو يضفي مزيدا من الضوء على الفرق بين التسامحية العلمانية، والتطرفية الأصولية!

ولا حول ولا قوة إلا بالله العلي العظيم.

Ali-albaghli@hotmail.com

رحيل الصيف والغلاء القادم

د. محمد عبد الله العبد الجادر

الصيف يكشف العيوب التي لا تغطيها المواسم الأخرى، خلال هذا الصيف الطويل تأكد لي ـ بما لا يدع مجالا للشك ـ أن أزمة الإدارة وأزمة القيادة مزمنة، وتتكشف في الصيف وأمام الشمس الحارقة لكي تصطبغ «بالتان» وتعود في صبغة جديدة بعد هذا الموسم الممل، ومثل المصطافين الذين يذهبون للتشمس فتحترق جلودهم ويضطرون للذهاب إلى العيادات تلو الأخرى، لترقيع الحروق والندبات التي لا تخفى على العيون المجردة.

فها هي الزيادة المقبلة للوقود في نهاية الشهر الجاري، وخلال أيام العشر البيض وشهر الرحمات، تأتي من دون رحمة، لترتفع الأسعار في دورة اقتصادية لأكثر من 5 آلاف سلعة، جميعها مرتبطة بالنقل، وأهمها على الإطلاق اللحوم المستوردة والخضار، وهنالك الغلاء المصطنع للخدمات التعليمية، الذي ارتفع بقرار من وزارة التربية في المدارس الخاصة، وهنالك موجة من ارتفاع أسعار الكهرباء والماء وترشيد للباب الأول للرواتب، تقابله خطة لاحالة التقاعد، 30 الف موظف ليذهبوا إلى مؤسسة التأمينات في رمي جمرة الخدمة المدنية، إلى مؤسسة الضمان الاجتماعي! وخطط لترشيد الإنفاق وبالونات لرفع الدعوم للكهرباء والماء وتخفيض المساعدات العامة، وفي المقابل كل هذه القرارات ولا تزال فاتورة الهدر التي قدرتها تقارير اللجنة المختصة بالميزانية وديوان المحاسبة تفوق «مليار دينار»، ما يعادل 3 مليارات دولار، الصيف الحالي تجاوزت فيه درجة الحرارة 50 درجة فعليا وسخونة القرارات، ويتوقع أن ترتفع الحرارة في الأعوام المقبلة إلى أكثر لتكتوي جلودنا بحرارة الغلاء وفواتير الخدمات، وفي المقابل نجد أن جل الخدمات صحيا وتعليميا والخدمات المرتبطة بالتعامل اليومي للمواطنين كما هي بل تزداد سوء والتجربة ومراجعة بسيطة لجهات الخدمات والأوراق والكعب الدوار وبانتظار الموسم المقبل، الذي سيشغلنا فيه السياسيون المهمومون بالكرسي الأخضر والانتخابات، حيث المزايدات وإلقاء اللوم على الآخر لنعود إلى الازدحام المروري ومشاكل قبول الطلبة في المعاهد والجامعات وعراقيل لا حصر لها للمشاريع الكبرى، كالمطار والجامعة والمدن الجديدة وندور في رحى مشاكل الرياضة والبورصة وأسواق المال، الصيف الطويل رحل وجاء موسم جديد لا رحمة فيه، عنوانه الغلاء المقبل وطوابير جديدة من الحانقين.

بسم الله الرحمن الرحيم

يَا أَيَّتُهَا النَّفْسُ الْمُطْمَئِنَّةُ ارْجِعِي إِلَى رَبِّكِ رَاضِيَةً مَّرْضِيَّةً فَادْخُلِي فِي عِبَادِي وَادْخُلِي جَنَّتِي

صدق الله العظيم

تنعي

عائلة الزواوي

فقيدها المرحوم بإذن الله تعالى عميد العائله المربي الفاضل

سيد عبدالوهاب سيد عبدالعزيز الزواوي

وسيوارى جثمانه الثرى بعد صلاة عصر اليوم الاثنين الموافق 2016/8/29 في مقبرة الصليبخات

تقبل التعازي

للرجال: الروضة - قطعة (3) - شارع شهاب البحر - منزل (33) - هاتف: 22555700 - 55111175

للنساء: السرة - قطعة (2) - شارع (4) - منزل (12) - هاتف: 25317733

إنا لله وإنا إليه راجعون

تحرير 21 مخالفة في الجهراء

واصلت البلدية حملاتها التفتيشية على المحال والمجمعات التجارية للتأكد من تراخيص الإعلانات التجارية، حيث نفّذت إدارة التدقيق ومتابعة خدمات البلدية في بلدية الجهراء جوله لها أسفرت عن تحرير 21 مخالفة، تمثلت في عدم تجديد إعلان وإضافة إعلان وإقامة إعلان من دون ترخيص، إلى جانب تصنيع إعلان وعدم صيانة إعلان.

دعا إلى تقديم حصاد السنوات الثلاث الماضية «بحلوها ومرها»

الكندري لـ«المسؤولين»: لا تهزموا الرغبة في الارتقاء بالبلدية

زكريا محمد

دعا وزير البلدية عيسى الكندري المسؤولين عن قطاعات البلدية إلى تقديم كشف حساب على شكل تقرير يحتوي على ما تم انجازه من الأعمال المدرجة ضمن خطة البلدية خلال السنوات الثلاث الماضية.

وشدد الكندري في خطاب وجهه إلى مدير عام البلدية بعنوان حصاد «السنوات الثلاث الماضية» إلى عرض القضايا التي خسرتها البلدية وجملة المبالغ التي تكبدها المال العام بسبب هذه الخسارة ومبالغ التعويض والمسؤولين عن ذلك.

وبين ان هذا التقرير يمكن الاستفادة منه في التخلص من البيروقراطية وتنشيط حركة الانتقال الى آفاق الحكومة الالكترونية.

اتصال دائم

وتابع الكندري: ينبغي التنبيه، ونحن نسترجع ما فات من سنوات، استعداداً لما هو آت، أن نشير إلى ان من مبادئ علم الإدارة ضرورة اتصال الرأس بالبدن، ان الطريق إلى النجاح والتقدم لن يتحقق إلا بالاتصال الدائم المستمر بين المستويات الوظيفية المختلفة، فالمتابعة هي الوسيلة الناجعة التي تجلي مواقع القوة وتظهرها، وتكشف مواطن الضعف والوهن وغيرها من المناطق الرخوة في مجالات العمل المختلفة، وهي الجسر الذي ينقل الخدمات، حتى يصل بها إلى أعلى مستوياتها، ومن المعلوم ان ما سبق هو شيء من بعض مقاصد المتابعة التي ان احسن المسؤول صنعها سهل عليه محاسبة نفسه - أولاً - قبل ان يحاسب غيره.

وذكر الكندري ان من شأن المتابعة من جانب آخر انها توفر للمسؤول القدرة على تصنيف معاونيه على أسس من العدالة، والمساواة، وتكافؤ الفرص، فإذا نجح المسؤول في ذلك سيجد نفسه قادراً على مواجهة المستوى الوظيفي الأعلى ثم الأعلى بكل ثقة وثبات بسبب وقوفه على أرض صلبة، استناداً إلى ما بين يديه من بيانات ساطعة، ومعلومات واضحة، وأرقام ناطقة لها أصلها الثابت في أمانة الكلمة، وصدق الحقيقة، ومطابقة الواقع.

> نسعى إلى التخلص من البيروقراطية والانتقال إلى الحكومة الإلكترونية
>
> طريق النجاح لا يتحقق إلا بالاتصال الدائم بين المستويات الوظيفية
>
> ما عدد القضايا التي خسرتها البلدية ومبالغها والتعويضات والمسؤولين عنها؟
>
> المسؤول الناجح هو من يصنف معاونيه على أسس من العدالة والمساواة

● عيسى الكندري

سيادة القانون

واشار إلى ان كل هذه الأمور تخدم أغراض البلدية وتساعد على تحقيق مراميها، ويسهل على القياديين فيها وضع الاستراتيجيات الصحيحة، ورسم السياسات السليمة على سند من سيادة القانون حتى لا تكون هناك فجوة بين رؤية الإدارة العليا وبين الحقيقة والواقع، فادفعوا بقوة حتى ينهل الجميع من ثقافة المتابعة.

خطة العمل

وأكد ان الآن جاء وقت الحديث عن حصاد السنوات الثلاث الماضية بحلوه ومره، وحان وقت معرفة مواطن الفرص الضائعة، فلم يعد باقياً من عمر مجلس الأمة سوى دور الانعقاد العادي الأخير من الفصل التشريعي الحالي، ومن ثم أصبح من باب اللزوم على مسؤول كل قطاع في البلدية ان يقدم كشف حساب في شكل تقرير مفصل يذكر فيه بكل أمانة وشجاعة ما تم تنفيذه بالفعل من الأعمال المدرجة ضمن خطة عمل البلدية من خلال الحقبة الماضية، وما لم يدخل منها حيز التنفيذ، وأسباب ذلك، والأعمال التي لا تزال قيد التنفيذ، ونسبة الانجاز في كل عمل، وما صادف المسؤول من عقبات، ومدى قدرته على التغلب عليها، ورؤيته المستقبلية ومقترحاته وتوصياته القابلة للتنفيذ مع عرض القضايا التي خسرتها البلدية بصفة نهائية، وجملة المبالغ التي تكبدها المال العام بسبب هذه الخسارة، ومبالغ التعويض والمبالغ الأخرى التي الزمت البلدية بدفعها للمحكوم لمصلحتهم، وأسباب الخسارة في كل قضية، وللمسؤولين عن ذلك.

وقال انه في ضوء هذه المعطيات ندعوكم الى تكليف جميع رؤساء القطاعات، وأفرع المحافظات لكي يبدأ كل منهم بصفة عاجلة في اعداد التقرير المطلوب منه بايجابياته وسلبياته، حتى يتم التخلص من البيروقراطية والتعددية الإدارية التي عفا عليها الزمن، والتخلي عن الورقيات وتنشيط حركة الانتقال الى آفاق الحكومة الإلكترونية، على ان يكون اعداد هذه التقارير دفعة واحدة من خلال مدة لا تتجاوز - بأي حال - خمسة وعشرين يوم عمل.

وبين الكندري ان كل التقارير المشار اليها سوف تخضع للتدقيق والمطابقة والمراجعات الفنية والإدارية، والمالية، والقانونية، على مسطرة من القوانين النافذة والنظم المرعية، والتعاميم والتعليمات الصادرة لكم في خصوص عمل هذا المرفق المهم الذي يرتبط بمصالح المواطنين، وسيكون لنتيجة فحص ودراسة ومطابقة هذه التقارير أبلغ الأثر في المرحلة المقبلة.

وذكر اننا على ثقة ويقين ان الجميع سوف يتفهمون مرامي وأهداف هذه الرسالة بصورة جيدة، وبشفافية عالية، وعدم إخراجها عن مقصودها، فلا تهزموا الرغبة في الارتقاء بعمل البلدية، والارتقاء برسالتها تحقيقاً للأغراض التي وجدت من أجلها، يقول الحق تبارك وتعالى: «وقل اعملوا فسيرى الله عملكم ورسوله والمؤمنون».

اجتمع مع المنفوحي لتطوير البنية التحتية

محافظ حولي: إنشاء 6 مواقف متطورة للشاحنات

أكد محافظ الشيخ أحمد النواف حرصه على تنفيذ المبادرات والمشاريع التي تسهم من خلالها في تطوير البنية التحتية بمختلف مناطق المحافظة وتقديم حلول فاعلة لجميع المشكلات.

وأضاف النواف خلال اجتماعه مع مدير عام البلدية م. أحمد المنفوحي بديوان عام المحافظة أن مشروع تطوير مواقف الحافلات بالمحافظة يأتي ضمن المشروعات الاستراتيجية التي تسعى المحافظة بالتنسيق مع البلدية لتنفيذها على أرض الواقع والتي تعمل على توفير أرقى خدمات البنية التحتية، والإسهام في دعم التنمية الشاملة التي تشهدها المحافظة، وتلبية متطلبات المواطنين في ظل التزايد المستمر في أعداد السكان، والارتفاع الملحوظ في حركة العمل التجاري والسكني.

وكشف النواف أن مشروع المواقف يشمل انشاء 6 مواقف على مستوي المحافظة وسيبدأ من شارع تونس كمرحلة أولى.

وطالب النواف بضرورة التنسيق بين الجهات المعنية للقيام بعمل حملات مفاجئة على جميع المحال والمطاعم المخالفة.

وشكر النواف كلا من مدير عام البلدية وجميع العاملين فيها برئاسة وزير الدولة لشؤون البلدية عيسي الكندري على جهودهم المبذولة في تذليل العقبات، والتعاون المثمر مع جميع قطاعات الدولة بشكل عام ومحافظة حولي بشكل خاص لتنفيذ المشروعات التي من شأنها تيسير الأمور على المواطنين وتحقيق متطلباتهم.

وفي هذا السياق ذكرت محافظة حولي ان الاجتماع بحث عددا من القضايا الخدمية على مستوى المحافظة، فضلا عن مناقشة احتياجات المناطق ووضع آليات واضحة لتنسيق العمل بين المحافظة والبلدية لتوفير افضل الخدمات للمواطنين وإنهاء المشكلات العالقة.

وقد تناول الاجتماع عدة محاور رئيسية أهمها انشاء مواقف للحافلات متطورة في المحافظة تواكب الطبيعة البيئية والمناخ وتعمل بالطاقة الشمسية، كما تمت مناقشة كيفية تطوير جزء من شارع سالم المبارك عبر اغلاق 200 متر، ومنع السيارات لتكون تلك المساحة مخصصة فقط لترجل المواطنين ليضاهي شوارع المباركية وغيرها لتنشيط حركة التجارة واستقطاب الاستثمار الى البلد وتوفير اماكن للتسوق وللترفيه، وكذلك استغلال الساحات الواقعة خلف مبنى المحافظة، بالاضافة الى مناقشة مخالفات المحال التجارية بدوار صادق والتي تعمل على تشويه المنظر العام، كما تمت مناقشة كيفية استحداث دوار بمنطقة مشرف ما بين قطعتي 4 و 5.

● النواف خلال اجتماعه.. وبدا المنفوحي (محافظة حولي)

إزالة 97% من تعديات مشروع توسعة الدائري الخامس

أزال فريق الطوارئ التابع لفرع بلدية محافظة الفروانية 97% من التعديات التي تعيق مشروع توسعة الدائري الخامس المقامة على املاك الدولة.

وقال رئيس فريق الطوارئ خالد الردعان ان الفريق المكلف بإزالة التعديات التي تعيق مشروع توسعة الدائري الخامس على املاك الدولة أوشك على الانتهاء من إزالة كل التعديات التي تعرقل تنفيذ المشروع، مشيرا إلى أن هذه الإزالة جاءت بناء على طلب وزارة الاشغال العامة للعقد الخاص بإنشاء وإنجاز وصيانة الطرق والتقاطعات على الجزء الغربي من الطريق الدائري الخامس.

«الأشغال»: اتخاذ التدابير لمعالجة تراكم الأتربة على الطرق

محمد المصلح

دعا الوكيل المساعد لقطاع شؤون الصيانة في وزارة الأشغال العامة م. محمد بن نخي إلى التنسيق مع البلدية لمواجهة ظاهرة تراكم الأتربة على الطرق السريعة.

وقال بن نخي في كتاب وجهه إلى مدير عام البلدية حول التدابير المقدّمة من وزارة الداخلية لمواجهة ظاهرة تراكم الأتربة والكثبان الرملية على الطرق السريعة والطرق الخارجية إنه بالإشارة إلى كتاب الأمين العام لمجلس الوزراء بتاريخ 20 أبريل 2016، والمتضمن قرار تكليف وزير الأشغال العامة بالتنسيق مع بلدية الكويت، لاتخاذ كل الإجراءات والتدابير العاجلة الوقائية لمعالجة الظاهرة، فإنه يرجى ترشيح ممثل عن البلدية لحضور الاجتماع التنسيقي بهذا الخصوص.

وزارة التجارة والصناعة

إعلان

إيماءً إلى الإعلان الموجه لمساهمي شركة كابيتال العربية القابضة المنشور يوم 2016/8/21 بشأن تأجيل موعد اجتماع الجمعية العامة للشركة المعلن الدعوة إليها من الوزارة والذي كان محدداً له يوم الاثنين الموافق 2016/8/22 استناداً إلى وجود الدعوى المستعجلة رقم 2012/2801 بطلب وقف انعقاد الجمعية المشار إليها والمرددة بين المساهمين في الشركة.

ونظراً لصدور الحكم في الدعوى المستعجلة المشار إليها بعاليه 2016/8/25 بعدم الاختصاص بما مؤداه زوال سبب تأجيل انعقاد الجمعية العامة للشركة واستئناف إجراءتها.

لذلك

تقرر تحديد يوم الخميس الموافق 2016/9/1 موعداً لانعقاد الجمعية العامة العادية لشركة كابيتال العربية القابضة ودعوة مساهمي الشركة للحضور في هذا الموعد في تمام الساعة العاشرة والنصف صباحاً بمقر مجمع الوزارات - الدور الثالث - قاعة رقم (8) اللوبي مقابل بلوك رقم (5) وذلك لمناقشة جدول الأعمال المعلن عنه مسبقاً.

ملاحظة:

في حال عدم اكتمال النصاب القانوني سوف يتم تأجيل انعقاد الجمعية ليوم الخميس الموافق 2016/9/8 في تمام الساعة 10:30 صباحاً بمقر الوزارة واعتبار هذا الإعلان ساري على الاجتماع المؤجل.

وزارة التجارة والصناعة

إعلان

من وزارة التجارة والصناعة

تدعو وزارة التجارة والصناعة

مساهمي شركة نقل وتجارة المواشي (ش.م.ك) عامة،

لحضور اجتماع الجمعية العامة العادية للشركة طبقاً لنص المادة (٢٩٧) من قانون الشركات رقم ١ لسنة ٢٠١٦، وذلك يوم الثلاثاء الموافق ٢٠١٦/٩/٦ في تمام الساعة ١٠:٣٠ صباحاً بمقر مجمع الوزارات - الدور الثالث - قاعة رقم ٨ اللوبي مقابل بلوك رقم (٥) بين بلوك (٥) و(٦).

وذلك لمناقشة تقرير الوزارة المتعلق بمخالفة الشركة لبعض مواد قانون الشركات.

فيرجى من السادة المساهمين الكرام الراغبين بحضور الاجتماع أو من ينوب عنهم مراجعة مقر الشركة الكويتية للمقاصة - إدارة حفظ الأوراق المالية - شارع الخليج العربي - برج أحمد - الدور (٥) - ت: ١٨٤١١١١ مصطحبين معهم مستندات ملكية الأسهم لاستلام بطاقة الحضور أو استمارة التوكيل.

ملاحظة:

في حالة عدم توفر النصاب القانوني سوف يعقد الاجتماع المؤجل يوم الثلاثاء الموافق ٢٠١٦/٩/٢٠ في تمام ١٠:٣٠ صباحاً بذات المقر المذكور، ويعتبر هذا الإعلان سارياً على الإجتماع المؤجل.

أبل: لا تسليم للوحدات إلا بإقرار المواطنين بسلامتها من العيوب

محمد المرداس

أكد وزير الدولة لشؤون الاسكان ياسر أبل أن مؤسسة الرعاية السكنية فرضت خصم مبلغ بقيمة 3 آلاف ومئة وثمانين دينار كويتي من الشركة المتعاقد معها لبناء وترميم عدد من البيوت والمباني العامة لمشروع غرب الصليبخات، وذلك نتيجة تقاعسها في تنفيذ ما تم الاتفاق عليه.

وقال أبل في رده على سؤال برلماني من النائب عدنان عبدالصمد «إن المؤسسة العامة للرعاية السكنية تبذل كل الجهود والمتابعة في تنفيذ عقود المشاريع الاسكانية، بما يحقق اتمام انجاز العقود وتنفيذها وفقا لمتطلباتها الهندسية والفنية، مستكملة شروطها من العمل الفني والمواد المستخدمة على حد سواء».

وبين أن المؤسسة قامت بتشكيل لجنة التسلم الابتدائي للمرحلتين

● ياسر أبل

الاولى عدد 198 بيتا، والمرحلة الثانية عدد 198 بيتا بمجموع 396 بيتا، مضيفا «سبق أن قدمت بعض الشكاوى من قبل المواطنين، حيث تمت متابعتها من قبل جهاز الصيانة التابع لجهاز الاشراف، وهي تتمثل في بعض الاعمال المدنية والصحية والكهربائية، وتمت معالجتها على نفقة المقاول المنفذ».

شكوى المواطن

وذكر أبل «انه تم وضع لوحة اعلانات في اماكن مختلفة بالموقع لاستقبال الشكاوى الخاصة بالمواطنين مع ارقام هواتف جهاز الصيانة المشرف، وذلك بغرض الاستعجال واستقبال الشكاوى اليومية.

واوضح «ان جميع الاعمال الصحية والكهربائية والعازل لها كفالة حسب شروط ومستندات العقد، وتعتبر حقوقا للمواطنين، مشيرا الى انه لا يتم التسلم النهائي للبيت الا بعد اخذ إقرار من المواطنين بانتهاء الملاحظات، ولا توجد هناك اي شكاوى خاصة بهم او اي ملاحظات او عيوب في الوحدة المسلمة».

التميمي: العبيدي استجاب لمطالب سكان «صباح الأحمد»

رحّب مراقب مجلس الأمة عبدالله التميمي بالاستجابة السريعة من قبل وزير الصحة، د. علي العبيدي، لمطالب سكان مدينة صباح الأحمد، واتخاذه قراراً باستمرار عمل مركز المدينة الصحي على مدى 24 ساعة، وتوفير العيادات التخصصية الأساسية للمركز، كما طالبت بها.

وقال التميمي: «أبلغني الوزير العبيدي بتنفيذ مطالبات أهالي المدينة بشكل كامل، وتوجيه منطقة العدان الصحية لاستقبال مرضى المدينة، التي تبعد 65 كلم عن المستشفى، والاهتمام بهم بشكل مختلف عن الوضع السابق»، لافتا الى ضرورة قيام الوزراء الآخرين باتخاذ خطوات مماثلة لما قام به وزير الصحة.

وحث التميمي وزارة الداخلية على القيام بواجبها الأمني لمدينة صباح الأحمد، والمناطق النائية في الجنوب، بعد أن باتت الخدمات الأمنية مفقودة في هذه المناطق، مشيرا إلى أن سكان «صباح الأحمد» يفتقدون وجود مركز خدمة ومحققين في المخفر.

طالب بقانون لتحديد الإرهاب وتجريمه

المعيوف: التجنيس الأخير لا يشمل كشف الـ 4 آلاف

حمد الخلف

كشف عضو لجنة الداخلية والدفاع عبدالله معيوف أن كشوف التجنيس الأخيرة والتي شملت أبناء كويتيات وأبناء متجنسين وأصحاب أعمال جليلة لا تشمل كشف التجنيس المنتظر تقديمه قبل نهاية العام الجاري، والذي جاء بناء على قانون تجنيس الـ 4 آلاف الذي أقر خلال دور الانعقاد الماضي.

وأوضح المعيوف في تصريح لـ القبس، أن تجنيس أبناء الكويتيات وأبناء المتجنسين وأصحاب الأعمال الجليلة يندرجون تحت قانون تجنيس آخر يختلف عن القانون الذي تم إقراره، لافتا إلى أن عدد المتجنسين في الكشف المقبل وتحديد المستحقين للتجنيس سواء كانوا أصحاب إحصاء 65 أو من شاركوا في الحروب أو غيرهم، في حوزة الحكومة متمثلة في وزير الداخلية.

وحذر «من استغلال هذا الكشف بإدخال ما يطلق عليهم أعمال جليلة، وهذه الكلمة هي كلمة حق يراد بها باطل، لأن الأعمال الجليلة يجب أن تكون مقننة ومحددة بشكل واضح، بحيث يتم وضع شروط وضوابط معينة، ومن تطبق عليهم هذه الشروط يحصلون على الجنسية تحت بند الأعمال الجليلة».

وأضاف المعيوف «ثقتنا كبيرة جدا في نائب رئيس مجلس الوزراء وزير الداخلية الشيخ محمد الخالد الذي أثبت أنه رجل أمن مميز، خصوصا أنه يعمل من خلال محورين ضمن جهوده في ملف التجنيس، المحور الاول هو سحب جناسي المزورين الذين حصلوا على الجنسية بغير وجه

● عبدالله معيوف

وحق، والمحور الثاني هو منحها لمن يستحقها، وهذه الآلية تحدث لأول مرة في وزارة الداخلية منذ التحرير».

وطالب «بدعم اكبر لوزير الداخلية سواء من قبل مجلس الوزراء أو مجلس الأمة بمنحه الامكانات المادية والفنية الكافية، لأن اليوم الخطر أكبر مما نملكه من معدات، وصحيح نحن نملك فكرا واخلاصا ورجالا ولكن نحتاج إلى تشريعات ومعدات تسيطر على الأمن بشكل أفضل «، لافتا إلى ضرورة تشريع قانون يخص تجريم الإرهاب بشكل واضح حتى لا نترك فرصة لتفسير الإرهاب وفق إهواء ومصالح شخصية أو ضغوطات معينة، ويجب أن نتعامل مع صرعة العصر وهو الإرهاب بتشريع محدد يحفظ لهذا البلد أمنه واستقراره.

الطريجي: كيف تصرف مكافآت لإدارة «الكويتية» رغم الخسائر؟

وجه النائب د. عبد الله الطريجي سؤالا إلى وزير المواصلات وزير الدولة لشؤون البلدية عن القرارات الهيكلية والتنظيمية التي تم اتخاذها بخصوص الخطوط الجوية الكويتية والقانون الصادر بتحويلها من مؤسسة الى شركة، مطالبا بتزويده بتاريخ تشكيل مجلس الادارة الحالي وعدد الاعضاء واسمائهم والسيرة الذاتية لكل عضو.

وتساءل الطريجي «هل طرأ اي تعديل على مجلس الادارة منذ تشكيله ؟ وما تفاصيل التعديل واسماء الاعضاء الجدد واسماء الاعضاء الذين تم تغييرهم مع تبيان اسباب التعديل؟ وما هي مدة دورة مجلس الادارة ؟ وهل طرأ اي تعديل على المدة ام ما زالت كما كانت عليه منذ تأسيس مؤسسة الخطوط الجوية الكويتية؟

واستفسر عن السند القانوني لصرف مكافآت ومميزات مادية وعينية لأعضاء مجلس الإدارة رغم استمرار تسجيل مؤسسة الخطوط الجوية الكويتية للخسائر في ميزانيتها ووجود مديونية عليها علاوة على الاقتراض من الاحتياطي العام؟وكم يبلغ حجم خسائر مؤسسة الخطوط الكويتية حتى السنة المالية لهذا العام وكم حجم المديونيات المسجلة لمصلحة المؤسسة وضد المؤسسة؟

ودعا إلى إفادته عن عدد دورات مجلس الادارة الحالي منذ تشكيله وآخر تجديد للمجلس، وتحديد أي مناصب رسمية او غير رسمية لكل عضو في مجلس الادارة الحالي ؟

وأضاف الطريجي متسائلا «كم تبلغ مكافأة كل عضو في مجلس الادارة ؟ مع تحديد اي امتيازات مادية يتم صرفها لأعضاء مجلس الادارة سواء كانت مكافات اضافية الى جانب المكافأة الاساسية المخصصة لهم او تذاكر سفر مجانية على ان يتم تحديد عدد التذاكر المجانية سنويا، وكذلك تذاكر السفر التي يحصل عليها الاعضاء بالخصم مع تحديد نسبة وقيمة الخصم لكل تذكرة وعددها سنويا وتحديد درجات السفر.

إعلان عن فترة التقديم الثانية للبعثات الداخلية للفصل الدراسي الأول 2016/2017

فترة إستقبال طلبات البعثات الداخلية للفئات التالية:
الكويتيين وأبناء الكويتيات وأبناء الدبلوماسيين و ذوي الاحتياجات الخاصة

الفترة	الفئات المسموح لها بالتقدم بطلب البعثة الداخلية
من يوم الأحد 2016/8/21 حتى الساعة 12:00 ظهرا من يوم الاثنين 2016/8/29	● الالتحاق ببرامج البكالوريوس من حديثي التخرج من الثانوية الانجليزية (تسجيل الكتروني). ● الالتحاق ببرامج البكالوريوس للحاصلين على شهادة الدبلوم (تسجيل يدوي بالمنشأة التعليمية).

التخصصات المتاحة والحد الأدنى لنسبة الشهادة الثانوية للتقدم للبعثة لخريجي الثانوية الإنجليزية

التخصص	القسم العلمي	القسم الأدبي
علوم الكمبيوتر	70 %	علمي فقط
هندسة كهربائية	80.91 %	علمي فقط
نظم معلومات	70 %	81.25 %
علوم الإجتماعية والسلوكية	70 %	80.45 %
اقتصاد	88.40 %	79.16 %
تسويق	70.22 %	80.61 %
تصميم جرافيكي	75 %	78.33 %
تمويل	70 %	83.31 %
لغة انجليزية	71.40 %	78.40 %
محاسبة	71 %	79.74 %

التخصصات المتاحة والحد الأدنى لنسبة شهادة الدبلوم للتقدم للبعثة لحاملي شهادة الدبلوم

1) **بكالوريوس إدارة أعمال:** محاسبة - تسويق - تمويل - اقتصاد
2) **بكالوريوس آداب:** تصميم جرافيكي - لغة إنجليزية - العلوم الاجتماعية والسلوكية.
3) **بكالوريوس علوم:** علوم الكمبيوتر (علمي فقط) - نظم معلومات.
4) **بكالوريوس هندسة:** هندسة كهربائية (علمي فقط).

- **آلا يقل معدل التخرج عن 3.00 نقاط في نظام 4.00 نقاط أو 80 % في الأنظمة الأخرى.**
- **الطلبة ذوي الاعاقة السمعية وصعوبات التعلم: 2.50 نقاط في نظام 4.00 نقاط أو 70 % في الانظمة الأخرى.**

الشروط والقواعد العامة:

1) آن يكون الطالب كويتي الجنسية أو من أبناء الكويتيات.
2) آلا يكون قد سبق إيفاده وانتهت بعثته بالإلغاء أو بالانسحاب.
3) أولوية القبول للطلاب الحاصلين على أعلى المعدلات وفي حدود ماهو متاح من مقاعد لكل تخصص على حدة.
4) على جميع الطلبة إجراء إمتحان تحديد المستوى للغة الانجليزية في الجامعة أو إجتياز إختبار TOEFL أو IELTS.

الوثائق المطلوبة من جميع الفئات:

- صورة البطاقة المدنية/الأمنية للطالب (الأصل للمطابقة)
- عدد (2) صور شخصية حديثة وملونة.
- **أبناء الكويتيات:** صورة البطاقة المدنية للأم وصورة من شهادة الميلاد.
- **خريجي الثانوية:** شهادة الثانوية الأصلية وكتاب معادلة الشهادة من وزارة التربية.
- **حملة شهادة الدبلوم:** شهادة الدبلوم الأصلية ونسخة من الشهادة الثانوية.

لمزيد من المعلومات يرجى الإتصال أو زيارة قسم القبول في الجامعة الأمريكية في الكويت
هاتف: 1802040 أو 22248399 داخلي 3147 / 3148 / 3141 / 3146.

AUK American University of Kuwait

الجامعة الأمريكية في الكويت مرخصة بالمرسوم الأميري رقم 139 لسنة 2003 وحاصلة على الإعتماد المؤسسي من مجلس الجامعات الخاصة - وزارة التعليم العالي في دولة الكويت. ترتبط الجامعة الأمريكية في الكويت بمذكرة تفاهم وتعاون مع Dartmouth College الأمريكية.

إحتفل بالعيد في
ون آند أونلي رويال ميراج، دبي

إجازة في غاية الأناقة للعائلات - خصم ٥٠٪ على الغرفة الإضافية للأطفال*
احجز غرفة لشخصين بالغين لمدة ثلاث ليال أو أكثر واحصل على الغرفة الثانية للأطفال بنصف الثمن.
مجموع ثلاث أطفال أو مراهقين.

عرض جناح الاحلام - أحصل على خصم ٢٥٪
احجز جناح ون اند أونلي رويال ميراج ذا بالاس لمدة لا تقل عن ثلاث ليال واحصل على ٢٥٪ تخفيض على السعر اليومي للجناح.

عروض أكوافنتشر المُذهلة
أقم ثلاث ليالي أو أكثر في ون اند أونلي رويال ميراج واحصل على دخول مجاني إلى أتلانتيس ذا بالم الحديقة المائية الأكثر إثارة في دبي. العرض يسري مرة واحدة فقط لكل شخص خلال فترة الإقامة.

للحجز أو لمزيد من المعلومات عن مجموعة واسعة من العروض، قم بزيارة oneandonlyroyalmirage.com
أو يُرجى الإتصال بوكيل السفر الخاص بك.

ص. ب. ٣٧٢٥٢، شاطئ الجميرا | ٢٢٥٧ ٣١٥ ٤ ٩٧١+ | Reservations@oneandonlyroyalmirage.ae

تسري كافة العروض المتاحة في الفترة من ١ يوليو حتى ٣٠ سبتمبر ٢٠١٦ وتخضع لتوافر الغرف عند الحجز. يجب أن لا تقل مدة الإقامة عن ثلاث ليالي.
تسري كافة العروض على المقيمين في بلدان مجلس التعاون الخليجي والشرق الأوسط فقط. *الحد الأقصى في الغرفة الاضافية طفلين حتى ١٦ سنة و مراهق حتى ١٨ سنة.

سيلفي الديرة

أميرة بن طرف

سهولة استخدامها سلاح ذو حدين

شبكات التواصل الاجتماعي.. مصدر للمعلومات

بسبب سهولة الاستخدام، وسرعة الانتشار، أصبحت شبكات التواصل الاجتماعي مصدرا للمعلومات والاخبار، وموسوعة للمعرفة، فانتشرت حسابات متخصصة مختلفة حول المعلومات العامة، والتخصصات المعرفية المختلفة، الا ان السؤال الذي ظل يبحث عن إجابة: هل نثق بالمعلومات الواردة في هذه الحسابات؟

وبلا شك لا يمكن الجزم بمدى دقة هذه المعلومات من عدمها، خاصة اذا كانت ادارة الحسابات غير معروفة، فغالبا ما تحمل اسماء وهمية او عامة، بينما اذا كانت ادارة الحساب بيد شخص يفصح عن هويته يضيف ثقة اكبر للحساب من قبل المتابعين خاصة اذا كان يتحدث في الحساب في مجال تخصصه.

ويمكن اعتبار سهولة استخدام وسائل التواصل الاجتماعي سلاحاً ذا حدين، فهي من جهة تتيح للمستخدمين انشاء حسابات بطريقة سلسلة وسريعة، بينما هذه السهولة قد تجعل بعض اصحاب الحسابات ينشرون معلومات مغلوطة او غير موثوقة المصدر، الامر الذي انتشرت معه اشاعات، اخبار غير دقيقة، معلومات مجهولة المصدر، بل حتى بلغ الامر بنشر مقولات وحكم قصيرة لشخصيات تاريخية قد لا تكون منقولة عنهم!

بيد انه رغم ذلك هناك حسابات معرفية كثيرة تنشر معلومات دقيقة ومفيدة جعلت من شبكات التواصل الاجتماعي وسيلة لنشر الثقافة والمعرفة بين المستخدمين، فكل ما على المستخدم ان يختار الحساب الذي يثق به.

ووفق موقع make use of هناك 4 اسباب تجعلك لا تثق تماما بشبكات التواصل الاجتماعي، وهي:

تاريخ النشر

غالبا تذيل المواقع الموثوقة معلوماتها بتاريخ نشر، الا ان وسائل التواصل الاجتماعي غالبا لا تهتم لهذا الجانب، فقد تكون المعلومة التي تنتشر عبر مواقع التواصل الاجتماعي صحيحة لكنها قديمة وتتم اعادة نشرها عبر تويتر او يوتيوب او غيرها من شبكات التواصل.

إخراج المعلومات من سياقها الصحيح

وذلك بسبب سهولة استخدام شبكات التواصل الاجتماعي يمكن للمستخدمين إخراج المعلومات من سياقها، كأن يقول شخص معلومة معينة، بينما تركز شبكات التواصل الاجتماعي على جزء بسيط من حديثه او المعلومات التي يعلنها لاهداف معينة.

أحياناً الأخبار عبر التواصل الاجتماعي كاذبة

حيث يذكر الموقع ان كثيراً من المشاهير جرى الاعلان عن وفاتهم عبر شبكات «السوشيل ميديا»، بينما هم على قيد الحياة ويضطرون لاحقا الى ان ينشروا صورا حديثة لهم لإثبات ذلك.

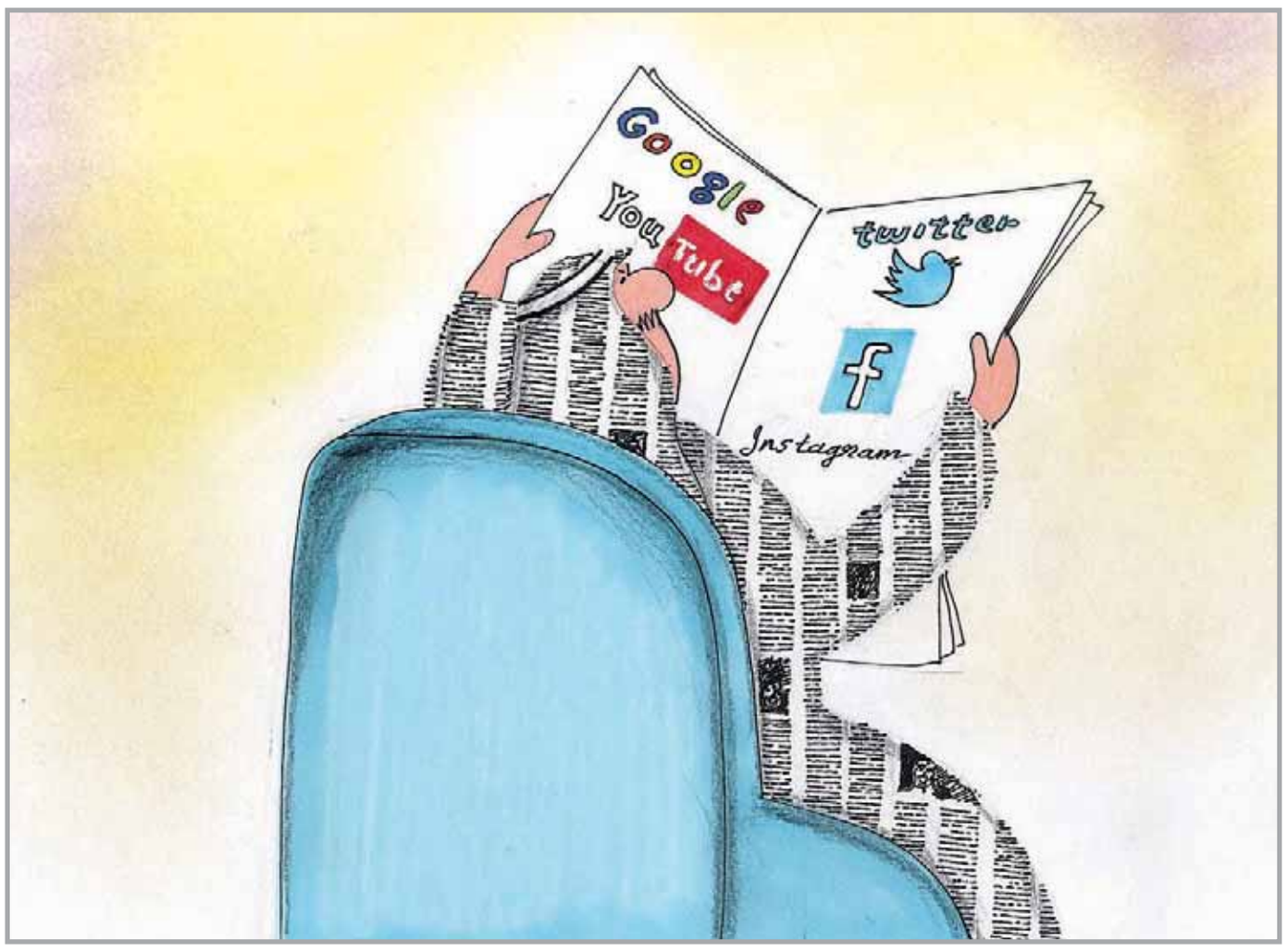

رئيس قسم التاريخ في جامعة الكويت:

الحسابات التاريخية تتطلب حُسن الاختيار

مشاري الخلف

أكد رئيس قسم التاريخ في جامعة الكويت د.عبدالهادي العجمي ظهور كثير من الحسابات على مواقع التواصل الاجتماعي المهتمة بالتاريخ خلال الآونة الأخيرة، سواء الديني أو السياسي أو الاجتماعي أو غير ذلك.

وذكر العجمي لـ القبس أن الحسابات التاريخية انقسمت الى نوعين؛ حسابات أصحابها معروفون ومدونون أسماءهم أو جهاتهم عليها، ويتحدث كل واحد منهم في مجال تخصصه، وحسابات أخرى أصحابها مجهولون، لا يعلم مدى علمهم أو تخصصهم، تارة يكتبون معلومات صحيحة وحيادية وتارة خاطئة أو مغلوطة.

ولفت إلى أن دخول كثير من المتخصصين والمهتمين بالتاريخ من باحثين ومفكرين ومثقفين وما شابه إلى عالم وسائل التواصل، وإنشائهم حسابات خاصة بهم، كل ذلك جاء لمزاياها التي شجعتهم على ذلك، ومنها سهولة الاستخدام وسرعة توصيل المعلومة، كما أن استخدامها في متناول الجميع، ويمكن التواصل عبرها من أي مكان وفي أي زمان.

● عبدالهادي العجمي

المعلومة التاريخية

وأكد العجمي أن وسائل التكنولوجيا الحديثة من أجهزة ومواقع وغير ذلك سهلت على الباحث عن المعلومة التاريخية في الوصول إليها خلال ثوان معدودة ومن مصادر مختلفة، مشيرا الى أن المتابعين للحسابات التاريخية يختلفون في فئاتهم العمرية وفي اهتماماتهم الشخصية، حيث منهم من يبحث عن تاريخ سياسي وآخر ديني، وغيره علمي، وهكذا.

وأضاف: لا نختلف على وجود سلبيات وملاحظات على وسائل التواصل، مثل وجود حسابات تكتب روايات أو معلومات تاريخية مغلوطة أو بأسلوب عاطفي يبعد الحقيقة عن القارئ، إلا أننا نؤكد أن فوائدها وإيجابياتها أكثر بكثير، وهناك حسابات تنشر الحقيقة بكل دقة وحيادية، وبالتالي فان المطلوب من المتابع حسن الاختيار فقط.

وشدّد على أهمية نشر المعرفة التاريخية عبر الوسائل المتاحة، سواء مواقع التواصل أو غيرها، لكونها أحد عوامل التنمية المجتمعية، مبديا سعادته أن البحث والقراءة في التاريخ لا يقتصران على فئة معينة، بل فئات كثيرة في المجتمع، رغم الاختلاف في الميول والاهتمامات.

حساب القسم

وأوضح العجمي أن إنشاء قسم التاريخ حسابا على مواقع التواصل، جاء من باب التواصل مع الأساتذة والطلبة، والإعلان عن أخبار القسم، وتعزيز مستوى تواصله مع المجتمع والترويج لأنشطته، إلى جانب تلقي الأسئلة والاستفسارات.

ولفت إلى وجود تفاعل واهتمام كبيرين مع الأنشطة والفعاليات التي تعرض للقسم على وسائل التواصل، حيث وصل زائرو «هاشتاق» رحلة قسم التاريخ لاسبانيا، الى أكثر من 100 ألف، مشيراً إلى إطلاق «هاشتاق» جديد عن الرحلة التاريخية المقبلة للقسم إلى أوزبكستان مؤخرا، والتفاعل معه كبير حالياً، سواء بالمشاركة أو المتابعة.

خبير أمن المعلومات محمد الدوب:

محتويات «سناب تشات» معرّضة للانتشار

يسرا الخشاب

استطاع برنامج «سناب تشات» تحقيق شعبية واسعة في فترة قصيرة، فالفكرة التي يقوم عليها البرنامج استهوت كثيراً من المستخدمين الذين يبحثون عن الأمان في نشر صورهم، خاصة المجتمعات المحافظة التي ترغب في التمتع بقدر من الخصوصية أثناء استعمال مواقع التواصل الاجتماعي، فجاء البرنامج بعدة خواص، منها اختفاء الصور والفيديوهات، ليمنح المستخدمين طمأنينة في مشاركة الصور مع الآخرين من دون الخوف من استغلالها في ما بعد.

وعلى الرغم من ذلك، تظل للتكنولوجيا الحديثة مثالب تُوقع المستخدمين في ما لا تحمد عقباه، وأفاد خبير أمن المعلومات محمد الدوب لـ القبس بأن نشر الصور من خلال البرنامج قد تعرّضها للانتشار في أماكن أخرى غير مرغوبة على شبكة الانترنت، بينما يعتقد الناس خطأً أن بإمكانهم ارسال صور حساسة وسرية، وأن الآخرين لا يستطيعون حفظها وإرسالها للغير، مؤكداً أن البرنامج لا يوفر قدراً كبيراً من الخصوصية.

وبيّن الدوب أن شركة السناب تشات قد تعرّضت لعقوبات لمدة عشرين سنة من قبل الحكومة الفدرالية الأميركية بسبب التهاون في حماية الخصوصية، وتعريض بيانات المستخدمين إلى الانتشار والاختراق، مشيراً الى أنه ينبغي على كل من لديه صور وملفات لا يرغب في نشرها على شبكة الانترنت ألا يرسلها عبر تلك البرامج.

وأضاف ان شبكات التواصل الاجتماعي في العالم بدأت بتطبيق التشفير في الرسائل الخاصة للبرامج الشهيرة مثل «الواتس اب» و«التليغرام»، وذلك لحاجة الناس إلى التواصل الآمن في ما يتعلق بالأمور الخاصة أو التجارية أو العمل أو غير ذلك، ما أعطى الناس القدرة على تلبية الحاجات الملحة للتواصل من دون الخوف من التجسس أو اطلاع الآخرين على أسرارهم.

ونصح الدوب بضرورة تمسك المستخدمين بحقهم في الخصوصية والتواصل الآمن والسري المحصن ضدّ التجسس والاختراق، كما لا بد أن يكون لديهم حس واع لاختيار ما يجري نشره وتبادله من معلومات.

#ترند_تويتر

المسيرات

أطلق بعض المغردين هاشتاقا تحت عنوان «مسيرة الغضب الشعبي» للتعبير عن رفضهم رفع اسعار البنزين بداية، ثم انتقلت التغريدات الى مغردين اخرين عبروا عن استيائهم عن كل من الوضع الصحي والتعليمي والاسكان وغير ذلك من القضايا، بينما دعا البعض الى تنظيم مسيرة شعبية، بينما آخرون رأوا ان المسيرة يجب ان تكون مرخصة، والبعض اكتفى بالتعبير عن غضبه عبر شبكات التواصل.

كما اطلق مغردون آخرون هاشتاقاً آخر بعنوان «لن أشارك».. اكدوا فيه رفضهم المشاركة في أي مسيرة.

«العودة إلى المدارس»

كان لموعد العودة للمدارس وانتهاء عطلة الصيف نصيب من تغريدات الناشطين، حيث أنشأ المغردون هاشتاقات عدة حول الأمر، منها ناقدة حول الوضع التعليمي في البلاد، واخرى تدعو الى تلافي الاخطاء السابقة في عدم الاستعداد للعام الدراسي.

«السكوت علامة الرضا»

مع اقتراب موعد رفع اسعار الوقود للمركبات، غرّد مستخدمو شبكة التواصل الاجتماعي (تويتر) متفقين بعبارة واحدة «السكوت علامة الرضا»، مرفقين معها ايقونة تعبيرية عن مضخة الوقود، تفاعل معها آخرون عبر اعادة تغريد ذات التغريدة، وذلك على مدى الايام الماضية.

أخبار إلكترونية

تحديث «أبل»

أطلقت شركة ابل تحديثا جديدا لكل من اجهزة الآيفون والآيباد يمنح خاصية امنية اكبر تحمي المعلومات والبيانات والصور للمستخدمين عبر اجهزتهم ودعت الى سرعة تطبيقه على الاجهزة الذكية.

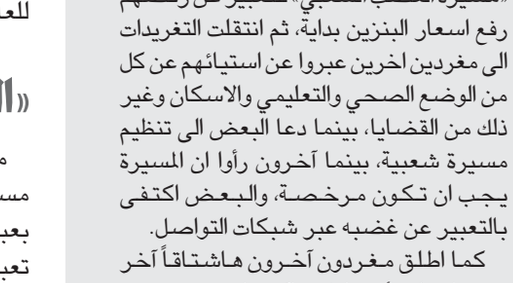

خصوصية «واتس أب»

أعلنت شركة واتس أب عن نيتها مشاركة معلومات المستخدمين عبر شبكة فيسبوك وذلك لاغراض اعلانية، كرقم الهاتف او معلومات اخرى، الا انه يمكن الغاء هذه الخاصية عبر اعدادات البرنامج وتعطيل خيار «مشاركة معلومات حسابي».

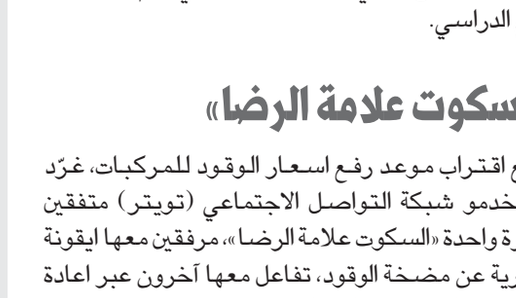

الناس أصبحوا ملتصقين بهواتفهم

اجعل موقعك الإلكتروني سهل الاستخدام

نشر موقع socialmedia today مقالاً، تطرق فيه الى السبب الذي يجعل من الضروري تكييف المواقع الالكترونية الخاصة بالمشاريع الصغيرة، لاستخدامها بسهولة عبر الهواتف الذكية. وذكر المقال ان الناس اليوم اصبحوا ملتصقين بهواتفهم الذكية، فضلا عن ان هؤلاء الناس هم ذاتهم الزبائن، الذين تستهدفهم المشاريع المختلفة، بالتالي فهم يبحثون عن شركات المنتجات والخدمات عبر شبكة الانترنت، حيث ذكر المقال ان 82% من مستخدمي الهواتف النقالة يستخدمون هواتفهم اثناء اتخاذهم لقرار شراء السلع والخدمات.

وبيّن المقال ان 50% فقط من مواقع المشاريع الصغيرة على شبكة الانترنت تعتبر سهلة الاستخدام عبر الهواتف الذكية، الامر الذي يجعل المستخدم يشعر بالاحباط كلما كان الموقع صعب الاستخدام، وبالتالي يتركه وينتقل لموقع آخر.

محركات البحث

ولفت المقال الى ان تحسين المواقع لتتوافق مع الاستخدام عبر الهواتف يعتبر اسلوبا للتسويق، فضلا عن ان محركات البحث ومستخدمي الهواتف النقالة يفضلون المواقع السهلة الاستخدام.

ووفق تعريف غوغل للمواقع السهلة الاستخدام عبر الهواتف الذكية، فهي تلك المواقع التي لا تعمل على بطء استخدام الهاتف، ولا تنتقل صفحة المشاهدة بها أفقياً، في حين صفحة الهاتف عمودية، فضلاً عن انها لا تستخدم اضافات كالفلاش وغيره.

واشار المقال الى عدة خصائص يجب ان تتوافر في الموقع ليصبح سهل الاستخدام عبر الهاتف الذكي، وهي: ان يكون الخط كبيرا بما فيه الكفاية، ان تكون المسافة بين الازرار والروابط الالكترونية بعيدة، ليتمكن المستخدم من الضغط عليها.

وختم المقال: اذا كان موقعك ليس صديقاً للهواتف الذكية بعد، عليك تحديثه كي لا تخسر مالك وزبائنك فقط لانهم لا يستطيعون استخدام موقعك عبر هواتفهم.

دليل الأطباء

الاثنين 29 اغسطس 2016 - السنة 45 - العدد 15534

البروفيسور
عادل الحنيان
استاذ جراحة الكلى والمسالك البولية والتناسلية والعقم (كندا)
العقم والضعف الجنسي
دوالي الخصية - تفتيت الحصى - السلس البولي - اورام المثانة والبروستات والكلى - الالتهابات البولية والتناسلية - أخرى
الأطفال: علاج العيوب الخلقية في الكلى والمجري البولي والخصية
Follow us @alhunayan
الجابرية/ مقابل بنك الخليج / 25313120 - 99661024
من الأحد إلى الخميس 5 - 9 مساء

الكحّال
إسم نثق به
The name you trust
بإشراف
د. عبدالله المنصور
استشاري طب وجراحة العيون
البورد الألماني من جامعة آخن في ألمانيا
تخصص عال من مستشفى الملك خالد التخصصي - الرياض
- تصحيح النظر بالليزك
- إزالة الماء الأبيض بالفاكو
- علاج أمراض الشبكية بالليزر
تليفون: 2562 2444 - 9699 5699

دكتورة/ **سحر غنام**
استشارية الأمراض الجلدية وتجميل الجلد والليزر
استاذ كلية الطب جامعة الاسكندرية
زميل الأكاديمية الأمريكية
زميل منتخب الأكاديمية العالمية لتجميل الجلد
مستوصف سحر الطبي Sahar Polyclinic
- تشخيص وعلاج الأمراض الجلدية.
- ليزر إزالة الشعر بدون ألم.
- جميع أنواع الليزر لعلاج الحالات المختلفة.
- أحدث علاج ضوئي لحب الشباب والبقع والمسامات.
- نضارة الجلد بالحقن أو الأجهزة.
- البوتكس وحقن تعبئة الجلد المتنوعة.
- الفراكسل والترماج لشد الجلد وعلاج آثار حب الشباب.
- تنظيف البشرة.
الدائري الرابع - شارع عبدالله الفضالة - ميدان حولي - مقابل المطافي
قطعة 35 - بناية 31 تلفون: 25610407/409/413
فاكس: 25610466 - موبايل: 99166746 - 90974754
بريد الكتروني saharderm@gmail.com - drsgderma@gmail.com
تابعونا على الفيس بوك Dr. Sahar Ghannam Clinic
انستغرام saharpolyclinic
مواعيد العيادة: السبت والأربعاء من 10 صباحا لغاية 7 مساء
الأحد والاثنين والثلاثاء 9.30 صباحا لغاية 6.30 مساء
الخميس من الساعة 9 صباحا لغاية 1 ظهرا (الجمعة عطلة اسبوعية)

الدكتور/ **خالد الصالح**
استشاري الطب النفسي
البورد الكندي في الطب النفسي
زميل الكلية الملكية الكندية للأطباء والجراحين
ميدان حولي - ش عبدالله الفضالة - عمارة رقم (9)
مركز الراية الطبي - مقابل الدائري الرابع
ت: 25611102 - 55555763
خصوصية تامة في معالجة الأمراض النفسية
Instagram: THE_PSYCHLER

د. **عصام الأنصاري**
استشاري الطب النفسي (منذ عام 1985)
زميل الكلية الملكية الكندية للأطباء النفسانيين
عضو الأكاديمية الأمريكية للأطباء النفسانيين
عضو الكلية الملكية البريطانية للأطباء النفسانيين
السالمية قطعة (11) شارع (2) قسيمة (22)
(مقابل المدخل الرئيسي لحديقة الشعب)
تليفون: 25642060 - 25642070 - 60935999

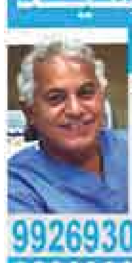

أكاديمية الجراحة
البروفيسور/ **موسى خورشيد**
استشاري جراحة الجهاز الهضمي والسمنة
- استاذ كلية الطب جامعة الكويت
- جراحة السمنة بالمنظار
- إزالة حزام المعدة وإجراء التكميم أو التحويل
- الدباسات الحديثة والخياطة عن طريق الثقب الواحد
- النظام الغذائي والدوائي المتكامل ما بعد العملية
- علاج الفتق الحجاب الحاجز بالمنظار
- عمليات البواسير بدون جراحة أو شرح
- استئصال القولون بالمنظار
- إزالة المرارة بالمنظار
- جراحة الفتق بأنواعه
- عمليات الثدي
- شد ترهلات البطن والفتق
- إجراء مناظير المعدة والقولون
- استئصال الغدة الدرقية
- عمليات كيس الشعر
بالون معدة
الآن كبسولة المعدة لتخفيف الوزن
نقال 99269300
الجابرية - ق 1 - ش 1 - قسيمة 188 - الدور 14 - عيادة ب - كوفر كلينيك - مجمع المزايا تلفون 22269304

د. **خالد عبدالوهاب الشرف**
استشاري الجراحة العامة وجراحة السمنة المفرطة والجهاز الهضمي والمناظير
خبرة وريادة في جراحات السمنة أكثر من 22 سنة
- تكميم المعدة بأحدث الطرق والدباسات لتقليل المضاعفات.
- عمليات تحويل مجرى الأمعاء. - تحزيم المعدة.
- إعادة تأهيل عمليات السمنة السابقة لمن زاد وزنهم.
- بالون المعدة وكبسولة المعدة بجميع الأنواع.
- تميز في عمليات الثقب الواحد والثقوب المختزلة.
- جراحة المرارة والقولون والأورام والفتاق والغدد.
- عمليات شد ترهلات البطن وأورام الثدي
إمكانية تقسيط مبلغ العملية.
للحجز والاستفسار 22232000 داخلي 1235
99696571
مبنى المسيلة - بجانب مستشفى السلام

الدكتورة **سامية سالم المسلم**
استشاري طب العائلة - زميل الكلية الملكية للممارسين العامين - دبلوم السكر - جامعة لستر
- معالجة ومتابعة حالات السمنة واختلال الوزن.
- برنامج للتحفيز النفسي لما قبل الحمية.
- تصميم برامج غذائية خاصة لمرضى السكر والضغط وارتفاع الدهون.
- المتابعة الدورية لحالات السكري ومضاعفاته.
- معالجة ومتابعة الأعراض المزمنة (ضغط - دهون - ربو - قولون عصبي وغيرها).
- متابعة ومعالجة الحالات النفسية الشائعة مثل التوتر، القلق والاكتئاب.
- متابعة ومعالجة الأمراض العارضة والحادة.
Family Medicine Clinic
عيادة طب العائلة
@dr.samiaalmusallam
الجابرية - قطعة A1 - مجمع مزايا الطبي - الدور السابع عشر
22269317 - 60627262

دكتور/ **وليد خالد البستكي**
- إستشاري جراحة الجهاز الهضمي، المناظير، السمنة والأورام
- زميل كلية الجراحين الملكية البريطانية (أدنبره)
- زميل كلية الجراحين الأمريكية
- عضو الفيدرالية العمالية لجراحات السمنة
- عمليات السمنة (تكميم المعدة - تحويل مسار - حلقة المعدة).
- عمليات إزالة المرارة بالمنظار بتقنية الثقب الواحد.
- عمليات شد البطن والترهلات
- عمليات فتاق البطن بالمنظار
- أورام الغدد الدرقية
- أورام القولون والمعدة
- أورام الثدي - دوالي الساقين
- دوالي الخصيتين بالمنظار
- عمليات البواسير والناسور والشرخ
- عمليات كيس الشعر
للحجز والاستفسار 22232446
مبنى المسيلة - الدور الرابع - بجانب مستشفى السلام الدولي

شمس للأسنان SHAMS DENTAL
د. **أحمد الجبالي**
دكتوراة تجميل اللثة وزراعة الأسنان
ابتسامتك ثقتك :)
22615606
22615607

تم بحمد الله افتتاح العيادة الأولى من نوعها في الكويت
عيادة القدم السكري والعناية بالجروح
The Diabetic Foot and Wound Care Clinic
5222 9595
د. عبدالعزيز فهد المزيني
استشاري تشخيص أمراض الأوعية الدموية
د. جاسم الفيلكاوي
استشاري جراحة العظام والجروح
- الفحص الدوري للقدم (فحص الأعصاب الطرفية والدورة الدموية) باستخدام الليزر - دوبلر - وهو الجهاز الوحيد في الكويت.
- علاج مضاعفات القدم السكري، جروح وتقرحات بأحدث الطرق.
- علاج فطريات أظافر القدم بالليزر.
- جراحة القدم والأظافر.
- تفصال الأحذية وفرشات الأحذية الطبية.
- التعامل مع تورم الأرجل والتجمع اللمفاوي.
- علاج جميع مشاكل القدم لمرضى السكري وغير مرضى السكري.
Global Med
كومار بهانو
أخصائي العناية بالقدم
@footcarekuwait
الجابرية - قطعة A1 - مجمع مزايا الطبي - الدور السابع

د. **صالح الجريوي**
الجريوي كلينيك SJ
استشاري جلدية تناسلية - عضو الأكاديمية الأمريكية
وصل أحدث جهاز الترا ساوند
(HIFU) ultrasound
لعلاج ترهل الوجه والرقبة
ورفع الحواجب والتجاعيد في جلسة واحدة
حولي - شارع المغرب السريع طريق ٤٠ - مجمع د. صالح الجريوي الطبي
22655566 الخط الساخن 97116099 @sjderma ED1000 MEDISPIC

ما الكاربوكسي ثيرابي RIO BLUSH (2 - 2)

تكملة الحلقة السابقة:

● ما المجالات التجميلية التي يفيد فيها ثاني أكسيد الكربون؟

علاج السليوليت ويشمل التخلص من الدهون المتراكمة، ويعمل ثاني أكسيد الكربون على التخلص من السليوليت وهذه الحالة شديدة الصعوبة، يتم التخلص منها عن طريق زيادة الدورة الدموية والإسراع في تصريف السوائل المجتمعة من الخلايا، بالإضافة إلى تدمير الخلايا الدهنية الزائدة وتقليل التليف الموجود بينها.

كذلك يعمل هذا الغاز على تنشيط حرق الدهون وزيادة ميتابوليزم ويمكن استعمال الحقن بغاز ثاني أكسيد الكربون في علاج السليوليت عند السيدات بأمان كامل في أي منطقة من الجسم ويتم الحقن باستعمال جهاز مخصوص يسمح بتنظيم سرعة الحقن ومدته وكميته ويتم هذا باستعمال إبرة معقمة تسمح بتوصيل الغاز إلى منطقة تحت الجلد وينتشر الغاز المحقون من المنطقة المحقونة ويترك الغاز هذه المنطقة بسرعة بعد إحداث التأثير المطلوب.

● وعلاج الخطوط البيضاء والسواد حول العين ما عدد الجلسات اللازمة؟

تتراوح ما بين ٨ إلى ١٥ وتعتمد على الحالة. كما يمكن استخدام هذا الغاز في علاج تفتحات الجلد التي تعاني منها كثير من السيدات بعد الحمل والولادة، ولوحظ أن التفتحات الجديدة التي تظهر لوناً أحمر تستجيب للحقن مرة أسبوعياً لمدة ٣ - ٢ أسابيع وأحياناً يأتي التحسن بعد جلسة واحدة، إما التفتحات القديمة فتحتاج إلى عدد اكبر من الجلسات بعدها سيصبح الجلد أكثر نضارة وخالياً من السليوليت، وإذا حافظ المريض على نظام الطعام والرياضة يصبح المفعول ممتدا لعدة سنوات.

● هل هو علاج آمن للسواد تحت العينين؟

نعم هو كذلك، اذا كان الطبيب متمرس في كيفية هذا العلاج وقد ثبت علمياً واكلينيكياً انه من افضل العلاجات الآن في علاج هذه الحالة التي تؤرق مرضى كثيرين.

● ما المجالات الطبية التي يفيد فيها حقن ثاني أكسيد الكربون؟

- انسداد الشرايين - مشاكل الانتصاب - الصدفية - قرح الدوالي - التهاب المفاصل الرياضي.

الحملة الوطنية للتوعية بمرض السرطان
Cancer Aware Nation
الأرقام الجديدة لحملة (كان)
كان C.A.N
(+965) 25519306
(+965) 25518304
خط الاستشارات الطبية: 97709111
من الساعه الخامسة حتى الثامنة مساء
@can_campaign cancampaignkw can_campaign c.a.n.campaign

عيادة القلب والأوعية الدموية
Cardiovascular Clinic
المركز المتكامل لعلاج القلب والأوعية الدموية
إمیجز Images Diagnostic Clinic
دكتورة **شيرين عطيه**
استشاري أمراض القلب
تقدم العيادة الخدمات التالية:
- إيكو دوبلر ملون على القلب.
- دوبلكس ملون على الشرايين والأوردة ودوالي الساقين.
- تسجيل الضغط وضربات القلب (هولتر) لمدة ٢٤ ساعة - ٣٠ يوم.
- تصوير القلب مع الجهد.
- فحص دوري شامل للقلب وشرايين المخ والساقين.
MAZAYA
نستقبل عملاء شركات (سيكو - ورية - ناس - جلوب ميد - نكست كير - ميد نت)
زيارات منزلية وفحص دوري للشركات (بالعيادة المتنقلة)
dr_shereen_attia
dr shereen attia
الجابرية - الدائري الرابع - برج مزايا - الدور الثاني
موبايل: 51161772 - 51161720

للإعلان على هذه الصفحة
الاتصال على
24812818
24834310

للإعلان على هذه الصفحة
الاتصال على
24812818
24834310

للإعلان على هذه الصفحة
الاتصال على
24812818
24834310

للإعلان على هذه الصفحة
الاتصال على
24812818
24834310

للإعلان على هذه الصفحة
الاتصال على
24812818
24834310

للإعلان على هذه الصفحة
الاتصال على
24812818
24834310

للإعلان على هذه الصفحة
الاتصال على
24812818
24834310

قسم الجراحة العامة، السمنة، المناظير والأورام
في مستشفى رويال حياة يقدم
خبرة في جراحات السمنة وفق المعايير المحلية والدولية:
- عمليات التكميم بالمنظار وبالفتحة الواحدة
- بالونات المعدة بأحدث الطرق - كبسولة المعدة الذكية - عمليات تحويل مسار المعدة - حلقة المعدة - إعادة تصليح العمليات غير الناجحة
- برنامج متابعة وغذائي مشمول مع جميع عمليات السمنة والبالونات
خبرة في جميع الجراحات العامة
والجهاز الهضمي وجراحة المناظير والأورام

د. أحمد الملا
استشاري جراحة عامة، سمنة، مناظير وأورام
dr_ahmed_almulla
@doctoralmulla
د. سلمان الصباح
استشاري جراحة عامة، سمنة، مناظير وأورام
dr_salmanalsabah
@salman_alsabah
Direct line: 2536 0448 Mobile: 6002 5237
www.royalehayat.com

تم الافتتاح
برج تجميل
BURJ TAJMEEL
ثقة وعناية بلا حدود
حولي - شارع شرحبيل
قطعة 12 - قسيمة 43
مقابل مدرسة النجاة
1860086
والذي يقدم:
- حقن الفيلر والبوتوكس لشد الوجه والرقبة.
- إزالة التجاعيد بحقن البوتوكس وإزالة العرق الزائد بالإبط.
- تعبئة الفيلر للخدين وتعريض الفكين وتشكيل الذقن.
- ابر نفرتيتي للرقبة.
- تعديل الأنف بدون جراحة.
- جراحات شد البطن والذراعين والفخذين.
- عمليات تكبير وتصغير الصدر.
- حقن البلازما للوجه والشعر.
- تعبئة وتوريد للشفة.
- حقن الميزوثيرابي.
- أحدث تقنيات الليزر لإزالة الشعر وشد الوجه والجسم.

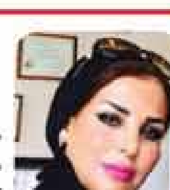

قسم الجلدية
د. نورة الصليلي
- استشاري الجلد والتجميل والليزر
- عضو الجمعية الأمريكية والكندية للأمراض الجلدية

قسم جراحة التجميل
د. ماجد التقي
- استشاري الجراحات التجميلية
- عضو الجمعية الأمريكية والكندية لجراحة التجميل والترميم
◁ خصومات على إزالة الشعر بالليزر البارد الدائم
◁ برنامج متكامل للتخسيس وشد ونحت الجسم
◁ برنامج متكامل للعناية بالوجه
◁ برنامج متكامل لتساقط الشعر والعناية به
◁ البرنامج الكامل للعروس
◁ برنامج العناية ما بعد الولادة
خصومات وعروض ومفاجآت 20 - 50%

وحدة المساعدة على الإنجاب في مستشفى رويال حياة
تستطيع تحقيق حلمكم...

د. ناصر العازمي
- إستشاري أمراض النساء والولادة والطب التناسلي والعقم البشري/أطفال الأنابيب
- التخصص الدقيق في الطب التناسلي والعقم البشري/أطفال الأنابيب
جامعة بروكسل - بلجيكا
د. إليزافيت أنجيلاكي
- أخصائي أمراض النساء والولادة والطب التناسلي والعقم البشري/أطفال الأنابيب
- التخصص الدقيق في الطب التناسلي والعقم البشري/أطفال الأنابيب
جامعة بروكسل - بلجيكا
2536 0000
www.royalehayat.com

مشروع الأضاحي

أعلن مدير عام جمعية السلام للأعمال الإنسانية والخيرية، د. نبيل العون، عن استقبال تبرعات أهل الخير لمشروع الأضاحي لهذا العام، لافتاً إلى أن الجهود تتواصل لمساعدة الفقراء والمحتاجين، وتقديم الدعم اللازم لهم.

الهلال الأحمر: التبرع لتعليم الأطفال مستمر

بدأت جمعية الهلال الأحمر امس الأحد حملة التبرعات لأطفال الأسر المحتاجة الى مواصلة تحصيلهم الدراسي تحت شعار «عطهم فرصة» وتستمر خمسة أيام في مقر الجمعية.

وقال مدير العلاقات العامة والإعلام خالد الزيد: إن الجمعية أخذت على عاتقها خدمة وتنمية المجتمع عبر تعليم أبناء الأسر المحتاجة وتحويلهم إلى عناصر منتجة وفاعلة.

وأكد حرص الجمعية على مد يد العون في جميع النشاطات الاجتماعية التي تنظمها بهدف مساعدة المحتاجين في المجتمع من خلال تبنيها للعديد من القضايا الاجتماعية والإنسانية وإطلاقها لمبادرات خيرية متنوعة على مدار العام من شأنها أن تعود بمنافع حقيقية على المجتمع وأفراده.

ودعا الزيد المواطنين والمقيمين والشركات وجميع الجهات إلى المشاركة في هذه الحملة للتخفيف على الأسر المحتاجة، لافتا الى أهمية استكمال أبناء هذه الأسر تعليمهم الدراسي ورسم مستقبل أفضل لهم.

● مواطن يتبرع في الهلال الأحمر لتعليم أبناء الأسر المحتاجة (كونا)

مساعدات إغاثية

اعلنت الجمعية امس عن بدء توزيع مساعدات اغاثية لمتضرري السيول والفيضانات التي ضربت السودان خلال موسم الامطار الحالي بمعدلات قياسية غير مسبوقة.

وقال رئيس وفد الجمعية احمد عبد الفقعان: ان عمليات التوزيع بدأت من ضاحية سوبا شرقي العاصمة السودانية الخرطوم لمساعدة 300 اسرة، موضحا انها تشمل «بطاطين ومشمعات وفرشات ارضية وناموسيات».

جامعة الخليج تستضيف 300 تربوي

● جانب من حفل استقبال المعلمين (جامعة الخليج)

نظمّت جامعة الخليج للعلوم والتكنولوجيا (GUST) بالتعاون مع شركة فوزك التعليمية حفل استقبال السنوي، في حرم الجامعة بهدف الترحيب بانضمام أكثر من 300 مدرّس أجنبي الى هيئة التدريس في المدارس الخاصة، وذلك للعام الدراسي الجديد 2017/2016.

وأكدت الجامعة ان الحفل يعتبر فرصة تجمع الكادر التعليمي الجديد للتعرف والتواصل فيما بينهم، والحصول على معلومات قيمّة لمساعدتهم أثناء إقامتهم في الكويت، كما أنه فرصة أمام الجامعة لتعزيز علاقتها وروابطها مع المدارس الخاصة المحلية ومديريها، ومجالاً لتعبر الجامعة عن حجم تقديرها للتربويين والمعلمين.

الإعلانات الشهرية والمبوبة

هاتف: 24834310 - 24834321 فاكس: 24834320

التميز دائماً من الوطنية للبولي ايثلين وخزانات GRP ولجميع أعمال الفيبر جلاس
● صحي ومعتمد من جميع وزارات الدولة
● صيانة فورية وكفالة لمدة عشرة سنوات
● أسعار لا تنافس
الوطنية الأفضل دائماً
الوطنية
كويتي ١٠٠٪
شركة مصنع الوطنية لانتاج البلاستيك المسلح بالألياف الزجاجية
٢٤٦٧٥٢٢٢

خزان نعمة
اسأل عن الخدمات المجانية
خزانات مياه GRP مستقبل أنظمة تخزين المياه
نعمة منتج كويتي
● الخزان ٤ طبقات معزول مصنوع من البولي أثيلين النقي.
● مصنع ألياف قطعة واحدة دون وصلات.
● أحجام مختلف من ١٥٠ إلى ٥٠٠٠ جالون.
● كفالة عشرون عاما.
٢٤٨٣٩٤٠٢ - ٢٤٨١٤٤٨٣ - ٢٤٨٣٩٤٠٣ - ٢٤٩٢٩٢٣٣

خزانات مياه جي اربي GRP
انتاج الوطني
يتم تصنيعها آليا ذات الواح متعددة باحجام مختلفة و بمتانة عالية لتحمل تخزين كميات كبيرة من المياه
مع تصنيع جميع اعمال الفيبرجلاس
شركة المصنع الوطني للفيبر جلاس
ت: ٢٤٧٦٤٤٢٢ - ٢٤٧٦٩٩٠٠ - ٢٤٧٦٤٤٠٠ فاكس: ٢٤٧٦٥٩٣٠

تمتع ببريق دائم بالمكتب والمنزل
جلي وتلميع وصقل جميع أنواع الرخام بالأقراص الماسية
المعاينة مجانا
كلين رايت 2481 4900 - 9919 7948

للإيجار في النزهة
شقة ديلوكس
2 غ + صالة كبيرة + مطبخ + غ خادمة + 3 حمامات
51279918
97481983

السالم للاضاحي
اضاحي شرعية
خروف عربي - نعيمي
خبرة طويلة بإشراف متخصصين
للحجز والتوصيل للمنازل 69922206 - 97535126

مطلوب شراء
مزرعة
6890964

نقل عفش
فك وتركيب
غرف النوم بأنواعها
نحرص على سلامة أثاثك
بالفك والتركيب
66552447

للإيجار عمارة
بالفروانية للشركات
٣٠ شقة جديده ٢ غرفة + ٢ حمام + مطبخ + صالة - موقع مميز
يمنع الوسطاء 97766784

للإيجار عمارات للشركات فقط
عمال وموظفين
المهبولة / الفحاحيل / المنقف / السالمية / الفروانية
تليفون: 67750900

للإيجار في الروضة
شقق سوبر ديلوكس جديدة
شقة دوبلكس فاخرة - تتكون من
2 صالة كبيرة + 4 غرف + تبديل + مطبخ + غرفة خادمة + غرفة غسيل + 5 حمامات
شقة فاخرة - تتكون من
صالة كبيرة + 4 غرف + مطبخ + غرفة خادمة + غرفة غسيل + 6 حمامات
99524919

مطلوب للبيع أو للإيجار
قلل - عمارات - شقق
للبيع في سلوى فيلا
3 أدوار - 500م شارع واحد
للبيع في السرة هدام
660م شارع واحد
94948581

للإيجار شاليهات
بمناسبة عيد الأضحى المبارك بأسعار مميزة جداً
للإستفسار والحجز
98009915
98009916
22622696

للبيع وللإيجار ومطلوب
1) معرض سيارات ومواد استهلاكية (بيع)
2) مدارس ومستشفيات وفنادق (بيع)
3) مصانع خرسانة ورخام وحديد وكسارات صلبوخ (بيع)
4) مزارع وشاليهات على البحر (بيع)
خالد صالح الحبشي 9963 9033
حبشي عقار
@habashi_estate

للإيجار للشركات
عمارة في خيطان
32 شقة كل شقة 3 غرف وصالة وحمامين ومطبخ
للاتصال / 66348937

مطلوب مستشار قانوني وسكرتيرة
● مستشار قانوني خبرة لا تقل عن (٥) خمسة سنوات في الكويت في كتابة الصحف والمذكرات في جميع المجالات ويفضل من لديه لغة إنجليزية.
● مطلوب سكرتيرة حسنة المظهر تجيد الطباعة بشكل سريع باللغة العربية والفارسية.
ترسل السيرة الذاتية مرفقة برقم الموبايل أو الايميل، على الايميل التالي: shams.awad1234@gmail.com أو واتساب 96042615

تعديل كيان قانوني
تقدم:
1 - مثال عوض عبدالله
2 - طلال علي عوض
أصحاب شركة الدائة المشتركة للتجارة العامة والمقاولات
بطلب إلى إدارة الشركات بهذه الوزارة:
● تعديل الكيان القانوني للشركة من تضامنية بسيطة إلى ذات مسؤولية محدودة.
يرجى ممن له اعتراض أن يتقدم للادارة المذكورة خلال ٦٠ يوماً من تاريخ نشر الإعلان باعتراض خطي مرفقاً به سند المديونية والا فلن يؤخذ بعين الاعتبار.

للبيع محل
حولي - شارع بيروت الرئيسي
أرضي، م 90 م2
90920620
90920619

القبس
للإعلان
24834310
24834320

للإيجار
دور و شقق في السرة موقع مميز
98859373
90095353

للإيجار عمارات للشركات فقط
عمال وموظفين
المهبولة / الفحاحيل / المنقف / السالمية / الفروانية
تليفون: 67750900

للإيجار في الروضة
شقق سوبر ديلوكس جديدة
شقة دوبلكس فاخرة - تتكون من
2 صالة كبيرة + 4 غرف + تبديل + مطبخ + غرفة خادمة + غرفة غسيل + 5 حمامات
شقة فاخرة - تتكون من
صالة كبيرة + 4 غرف + مطبخ + غرفة خادمة + غرفة غسيل + 6 حمامات
99524919

للبيع وللإيجار ومطلوب
1) معرض سيارات ومواد استهلاكية (بيع)
2) مدارس ومستشفيات وفنادق (بيع)
3) مصانع خرسانة ورخام وحديد وكسارات صلبوخ (بيع)
4) مزارع وشاليهات على البحر (بيع)
خالد صالح الحبشي 9963 9033
حبشي عقار
@habashi_estate

مهرجان التذوق gulfpalms في مركز النخيل النسيجي
ينظم مركز النخيل النسيجي مهرجان
تذوق ثمار نخلة أم الدهن
يقام المهرجان في:
المكتب الرئيسي للشركة - منطقة الري
طريق الدائري الرابع - شارع المشاتل
مركز النخيل النسيجي - قسيمة 48 - 49
لمزيد من الاستفسار
60660412 - 60660382

القبس
شكاوي التوزيع
1807111
24844578

للايجار بسلوى
شقة ٣ غرف نوم منها غرفة ماستر وغرفة خادمة
صالة كبيرة و٣ حمامات ومطبخ
الغرفة الماستر ٥،٥م x ٦م٢ - الصالة: ٤،٥ x ١١،٥م٢
الغرف ٤،٥م x ٤م الايجار ٤٥٠ د.ك عائلات فقط
للمراجعة: 22422407 - 22423939 - 51583538
مباشر من المالك

القبس
شكاوي التوزيع
1807111
24844578

القبس
للإعلان
24834310
24834320

القبس
شكاوي التوزيع
1807111
24844578

للبيع بيت
باليرموك
٧٥٠م شارع واحد
98888044

للإيجار في حطين
٣ غرف - ٢ حمام - صالة ومطبخ وغرفة خادمة
الايجار ٥٠٠ دينار
90999698
q8forrent

للإيجار بالشويخ الصناعية
سرداب 1000 م
ومكتب 500 م
و10 محلات تجارية مساحة من 60 إلى 160 م2
98889215 - 55600110

تعديل كيان قانوني
تقدم:
احمد نافع رجا الرشيدي
عايشه نافع الرشيدي
أصحاب شركة خياط رجال مصر للرجال وأقمشتها
بطلب إلى إدارة الشركات بهذه الوزارة:
● تعديل الكيان القانوني للشركة من تضامنية إلى ذات مسؤولية محدودة.
يرجى ممن له اعتراض أن يتقدم للادارة المذكورة خلال ٦٠ يوماً من تاريخ نشر الإعلان باعتراض خطي مرفقاً به سند المديونية والا فلن يؤخذ بعين الاعتبار.

مطلوب فيلا
في المناطق الداخلية
(جنوب السرة - سلوى - مشرف - بيان تصلح مقر لذوي الإحتياجات الخاصة)
يمنع الوسطاء
69033310

شقة فاخرة للإيجار بالروضة
٣ غرف نوم بالخزائن - صالة صالون مطبخ مجهز، حمامين - غرفة عاملة تشطيبات سوبر ديلوكس، سنترال
مطلوب معاريس فقط
للاتصال بعد الساعة الثامنة صباحاً
99601733

القبس مرجان

الإثنين 26 ذي القعدة 1437 هـ - 29 أغسطس 2016 - السنة 45 - العدد 15534

13

تركي

سيريناي تضحّي بالعمل لأجل الحب

15

كذب المنجِّمون ولو صدقوا

هل سينتهي العالم في سبتمبر؟

فؤاد سلامة

تنتشر هذه الأيام على موقع يوتيوب لقطات تظهر ما يوصف بالكوكب المحتال «نيبيرو» بالقرب من القمر، ويقول التعليق المرفق إن الكوكب الغامض الذي يبدو بلون أحمر قانٍ كلون الدم متجه نحو كرتنا الأرضية وسوف يصطدم بها مسبباً نهاية هذا العالم.

يضيف المعلق أن الاصطدام الرهيب بالأرض سيحدث في شهر سبتمبر المقبل، أما وكالة الفضاء الأميركية فتؤكد أن شيئاً من هذا لن يحصل وان كل ما يقال في هذا الصدد ليس سوى فبركات لا أساس لها من الصحة.

وبالنسبة للصور التي تظهر جسماً كروياً أحمر اللون إلى جانب القمر تقول الوكالة إن هذا الجسم ليس سوى انعكاس ضوئي تسببت به عدسات آلات التصوير المستخدمة.

وعما يوصف بالكوكب الضال أو الضائع أو المحتال، يقول خبراء الوكالة إن المسألة ليست سوى خدعة إنترنت ولا وجود لمثل هذا الكوكب.

وفي عودة إلى النظرية الجديدة، وهي ليست الأولى من نوعها فقد تحدث كثيرون عن ظواهر طبيعية قالوا إنها تدلل على قرب نهاية العالم، يقول المنظرون الجدد إن الكوكب المجهول يدور على حافة النظام الشمسي مما يعني أن مسار دورانه حول الشمس هو الأطول بين مسارات بقية الكواكب.

يضيفون ان جاذبية هذا الكوكب تعطل وتخرب مسارات بقية الكواكب منذ مئات السنين، وأن التخريب التالي داخل المجموعة الشمسية قد يحدث في أي وقت.

ومن الملاحظ أن ظاهرة القمر الأحمر تكررت عدة مرات منذ العام 2014 مع أن هذه الظاهرة الفلكية تكررت مرات قليلة جداً خلال العشرين قرناً الماضية كما يؤكد الفلكيون.

أما التعليق المرفق بلقطات الفيديو المعروضة على يوتيوب فيقول إن احمرار لون القمر هو في الحقيقة انعكاس لخيال الكوكب نيبيرو وهو يقترب من الأرض.

ويمضي قائلاً إن الفيديو الذي ستشاهدونه سيغير كل شيء تعلمتموه وكل شيء تؤمنون به.. سوف يخبركم السبب الحقيقي لاحمرار لون القمر.. إنه بسبب اقتراب الكوكب نيبيرو من القمر حيث بات يلقي عليه ظله الأحمر.

وتجدر الإشارة إلى أن هذه ليست المرة الأولى التي يتنبأ البعض بقرب وصول الكوكب نيبيرو، في حين أن العلماء ليس لديهم أي دليل على وجود مثل هذا الكوكب.

أليس.. «ألف وظيفة صغيرة»

تشارك الممثلة أليس بيلادي في مهرجان السينما الفرنسية المقام حاليا في الولايات المتحدة الأميركية بفيلم «ألف وظيفة صغيرة»، ويضم في بطولته عددا من النجوم بينهم روميان دوريس، مايكل بلانك، وأليس من أب جزائري وأم فرنسية، وسبقت لها المشاركة في عدد من الأفلام الفرنسية التي حصدت جوائز في مهرجانات عالمية. (أ.ف.ب)

ثقافة 14

أسلي أردوغان في سجن النساء

مسرح 14

سعد الفرج: ادعموا المسرح الجاد

تركي 15

نجمات.. من بوابة الجمال إلى عالم الفن

تجميل 16

البشرة الدهنية والحساسة.. وحلول من الطبيعة

تجميل 16

اسوداد حول الفم

من ذاكرة الكويت

لجنة تاريخ الكويت

في عام 1959 اجتمع عدد من رجالات الكويت، الذين لهم دراية واهتمام بتاريخ الكويت، برئاسة سمو الشيخ صباح الأحمد الجابر، الذي كان آنذاك رئيساً لدائرة المطبوعات والنشر، التي يطلق عليها اليوم وزارة الإعلام، وتدارست اللجنة في أكثر من اجتماع لها كيفية البدء في جمع الوثائق والمعلومات المدونة والشفوية ذات العلاقة بتاريخ الكويت، سواء في المصادر الأجنبية، خاصة الانكليزية منها أو العربية، إلى جانب ما هو متوافر في المصادر المحلية، وكانت اللجنة برئاسة الشيخ صباح الأحمد، والأعضاء: نصف اليوسف النصف، عبدالحميد عبدالعزيز الصانع، بدر خالد البدر، أحمد البشر الرومي، عبدالعزيز عبدالله الصرعاوي، إلى جانب إبراهيم الشطي الذي كان سكرتيراً للجنة، واستعانت أيضاً بسليمان العتيبي ودرويش المقدادي، وقد جمعت اللجنة كل المعلومات التي تناولت تاريخ الكويت، وكان من نتائجها اصدار كتاب تاريخ الكويت للدكتور مصطفى أبو حاكمه، وكانت تلك اللجنة هي الأولى التي أخذت على عاتقها فكرة الاعداد لتاريخ الكويت عام 1959.

أهل الصنف

كان الإنسان الكويتي قبل عقد السبعين من القرن الماضي لا يرتاد طريق المحاكم في معظم القضايا لديه، لأنه كان يحرص على ألا يدخل في نزاع مع أي طرف، حتى وان كانت لديه خصومة معه، فالمحاكم في نظره كانت تؤدي الى استمرار الخلاف مع الخصم حتى حين انتهاء القضية، ولذا فقد وجد رجالات الكويت في عقد الخمسين وما قبله من القرن الماضي ان الحاجة تقتضي تشكيل لجنة يطلق عليها لجنة «أهل الصنف»، فإذا كانت القضية تتعلق بالعقار أو الأراضي فان عضوية اللجنة تكون من أصحاب الخبرة في هذا الأمر، وأما ان كانت القضية تتعلق بالبحر بين النواخذة والبحارة، فان الأعضاء يكونون من أصحاب الخبرة في البحر واللؤلؤ، هكذا كان رجالات الأمس يعالجون قضاياهم المختلفة بعيداً عن المحاكم.

يوسف الشهاب

آخر الأخبار

الثقة بالنفس تنبئ بالتفوق الدراسي

محمد بشر

أظهرت دراسة أجريت على الطلبة المتفوقين دراسيا والعاديين، فتوصلت إلى أن معدل ثقتهم فوق المتوسط وأن هناك علاقة واضحة بين الثقة بالنفس والتحصيل الدراسي، وأن مظاهر الثقة بالنفس تعد منبئة بالتحصيل الدراسي الجيد.

الدراسة التطبيقية بعنوان «قياس الثقة بالنفس لدى الطلبة المتفوقين دراسيًا والعاديين وعلاقتهما ببعض المتغيرات»، وأجريت على طلبة كلية التربية في جامعة دنقلا في السودان. وتوصل فيها الباحث مجذوب أحمد محمد إلى أن هناك فروقات في الثقة بالنفس بين الذكور والإناث. وجاء ذلك بعد استخدام معيار خاص لقياس مدى الثقة بالنفس. ونشرت في مجلة الدولية لتطوير الموهبة.

تقنية تجعل أجسام الأشياء شفافة

توصل فريق من العلماء الألمان في جامعة ميونخ إلى تقنية حديثة لاستخدمها مع أجسام الأشياء التي تتم دراستها، وكانت تستلزم في الماضي تقطيع أجزاء من الأعضاء، وحتى المخ، لإجراء الدراسات اللازمة عليها، وهذه التقنية تجعل الأجزاء شفافة مما يساعد على فحصها ودراستها جيداً.

وقد تم بالفعل تجربة هذه التقنية الحديثة على الفأر لعدة أسابيع حتى أن عظام الفأر كانت شفافة، وذلك بعد إزالة الماء وحقنها بمذيب أو محلل جديد يغير مؤشر انكسار أشعة الضوء. (برلين- أ. ش. أ)

19 نوعاً تخرج من قائمة الحيوانات المحمية

أشار تقرير وزارة الداخلية الأميركية إلى أن الحيوانات التي خرجت من قائمة الحيوانات المحمية في الولايات المتحدة الأميركية بلغ 19 نوعا خلال أربع سنوات، هي فترة رئاسة الرئيس الأميركي الحالي أوباما، يعد رقما قياسيا إذا ما قورن بالحيوانات التي خرجت من الحماية في عهد جورج بوش وهي سبعة، وبيل كلينتون ستة، ورولاند ريغان خمسة. (واشنطن- أ. ش. أ)

زيكا يهدد السياحة

أظهرت بيانات انخفاض عدد حجوزات الغرف في الفنادق بوسط ميامي خلال الأسابيع التي تلت اكتشاف فيروس زيكا هناك، وقالت شركة اس.تي. ار لبيانات الفنادق إن الفنادق باعت غرفا في الحي التجاري بوسط ميامي والأحياء الشمالية خلال الأسابيع الثلاثة الأولى من أغسطس بما يقل 2.9 في المئة عن الفترة نفسها في العام السابق. (رويترز)

صباح القصيد

وَلَـوْ نِـمْتُ زارَتْـنـي الّتي ما ذَكَرْتُها ... فـتـشـرقَ إلاّ بـالـنَّـجـيـعِ المـدامـعُ
أنـافـعـةٌ لـي زورةٌ مـنْ خيـالـها؟ ... أجـلْ كـلُّ شـيءٍ مـنْ أميـمـةَ نـافـعُ

الأبيوردي

القبس الإثنين 26 ذي القعدة 1437 هـ - 29 أغسطس 2016 - السنة 45 - العدد 15534

من أهم الأصوات في الأدب التركي المعاصر

أسلي أردوغان في سجن النساء

في سجن النساء بباركيركوي (اسطنبول) الذي نقلت اليه قبل أيام، سيتاح للكاتبة التركية أسلي أردوغان ان تعيش تجربة الاعتقال التي تناولتها في روايتها «المبنى الحجري»، آخر رواياتها المترجمة الى الفرنسية عن دار أكت سود في 2013. وفي زنزانتها ستستعيد ربما ما كتبته في رواياتها تلك «يتجدد الليل في أماكن أخرى من العالم، في قارات أخرى، تسدل الستائر، تطلق صفارات الإنذار، يتأهب رجال الأمن لمواجهة خطر الظلام».

بيروت - أنديرا مطر

ألقت الشرطة التركية القبض على أسلي أردوغان مساء 17 أغسطس في منزلها في اسطنبول بتهمة «الدعاية والانتماء الى منظمة إرهابية والتحريض على الفوضى». وتعد اردوغان من أهم الأصوات في الأدب التركي المعاصر إلى جانب اليف شافاق ويشار كمال واورهان باموك.

الفيزياء والرواية

أسلي اردوغان روائية وكاتبة قصص قصيرة. درست الفيزياء وعملت في المركز الأوروبي للأبحاث النووية قبل ان تغادر الى البرازيل، حيث أصدرت من هناك أولى رواياتها «الانسان الصدفة». عادت الى تركيا لتركز عملها في حقل الأبحاث الاجتماعية، الى جانب عملها صحافية وعضوة في هيئة تحرير صحيفة اوزجوز جونديم المعارضة، حيث طال الاعتقال عشرين صحافيا من إدارة تحريرها. ويأتي اعتقالها في سياق حملة شنتها السلطات التركية غداة انقلاب 15 يوليو الفاشل، وأدت الى اغلاق مئات وسائل الاعلام واعتقال مئات الصحافيين.

المثقفة الناشطة

بعد حملة المطاردات التي عمّت تركيا اثر الانقلاب الفاشل، كتبت أسلي اردوغان على مدونتها «رسالة خطيرة ومهمة» - نشرتها صحيفة جمهوريت بعد أيام على اعتقالها - تعبر فيها عن قلقها على بلادها وعن معاناتها كمثقفة مطاردة ومذمومة.

انخرطت صاحبة «المدينة ذات المعطف الأحمر» في الدفاع عن حقوق الانسان والمرأة. ناضلت في السنوات الأخيرة دفاعاً عن القضية الكردية وكانت صوتاً صارخاً بوجه الانتهاكات التي يتعرض لها الكرد في شرق تركيا. نظمت اردوغان مع كتاب آخرين مسيرة الى الحدود التركية السورية اثناء حصار كوباني من قبل قوات تنظيم الدولة الإسلامية في 2014.

اردوغان ونفيسي

أثار اعتقال اردوغان ضجة في الوسط الثقافي والإعلامي التركي والعالمي. وأطلقت عدة عرائض تطالب بحرية الكاتبة المتميزة بموهبتها الأدبية، صاحبة الروايات المترجمة الى عشرات اللغات وحائزة الجوائز العديدة خارج تركيا. كما وجهت جمعية قلم العالمية نداء الى الرئيس التركي رجب طيب اردوغان مذكرة إياه بأن الكاتبة التركية مثلت بلادها في لجنة الكتاب السجناء لدى الجمعية الأدبية العالمية ما بين 1998 و 2000.

هل تذكرنا الكاتبة التركية اردوغان بالكاتبة الايرانية المنشقة والمهاجرة الى اميركا، آذر نفيسي صاحبة كتاب «كيف تقرأ لوليتا في طهران»؟

عايشت اسلي اردوغان تجربة السجن روائياً قبل أن تودع بين جدرانه من خلال رواياتها «المبنى الحجري»، وتروي فيها ما يجري في مبنى عتيق يضم نشطاء سياسيين، ومثقفين مشاكسين ومتمردين على الرقابة، وأطفال شوارع، حيث التعذيب والذل يسيران جنبا الى جنب بصورة طبيعية. «الحوار الحقيقي مع الظلال. اليوم اريد ان أتكلم عن بناء حجري يختبئ القدر في احدى زواياه، حيث نكتشف عن بعد المعاني العميقة للكلمات. شيّد هذا المبنى قبل ان أبصر النور وهو من خمس طبقات من دون احتساب الطبقات السفلية..». تفضح اسلي في رواياتها «الاستشرافية» أمراض المجتمع التركي، وهي استلهمت فكرتها من مرويات والديها اللذين اعتقلا وعذبا من قبل الأنظمة التركية الناشئة بعد الانقلابات التي شهدتها البلاد بين 1980 و1990.

● غلاف «المبنى الحجري»

اعتُقلتْ في سياق حملة شنتها السلطات التركية غداة انقلاب 15 يوليو الفاشل

.تفضح في رواياتها الاستشرافية «المبنى الحجري» أمراض المجتمع التركي

● أسلي أردوغان

أفيون 21

العنصرية التاريخية

(1)

من حقك أن تفخر بـ«تاريخك». بل من حق أي كائن أن يفتخر بـ«تاريخه»، بـ«إنجازه». لكن هل من حق أي أحد أن يعتبر نفسه مخولاً بالتفاخر بتاريخ أنجزه غيره، ولولا المصادفة لما جرت، في دمائه، دماءُ صانع التاريخ الذي يفتخر به؟. فأنت عندما تلجأ إلى التفاخر بما لم تصنعه يداك، وتفتخر بجدك أو جد جدك أو حتى جد جد جد جدك الذي صنع تاريخه «الشخصي» ولا تكتفي بذلك بل تشعر بأنك مميز لأنك منتمٍ إلى سلالة ذلك الجد الذي صنع تاريخه هو وليس تاريخك. عليك أن تعلم ان انتماءك له لا يعني شيئاً للإنسانية. وانشغالك عن واقعك بتفاخرك التاريخي لا يعني إلا أنك أمام أزمة كبيرة تستطيع أن تسميها «العنصرية التاريخية». لأنك ترى التاريخ هو الذي يعطيك قيمة ويميزك عن الآخرين.

(2)

العنصرية التاريخية غير مستهجنة عند أغلب الجماعات البشرية. تلك الجماعات التي يعتقد منتسبوها انهم أعلى شأناً لانتمائهم إلى جماعة ترتبط بما يسمى «التاريخ المشترك» لتميز نفسها عن الآخرين. وهذا لا يعني أن هذا التاريخ يجب أن يكون صالحاً للتفاخر دائماً. لكنهم مع مرور الوقت يصنعون لهذا التاريخ هالة من القداسة لكي لا يمس، ويُستطاع من خلاله ضبط إيقاع الحاضر والأفراد في الجماعة على حسب ما يزعمون أنه «المصلحة العليا». وهي مصلحة المسيطرين على الجماعة التي غالباً لا يؤمنون بحرية الاختيار الحالي ويلجؤون إلى الخيارات السلفية الماضية التي يعتقدون انها هي الخيارات الصالحة لكل زمان ومكان.

(3)

صور العنصرية التاريخية متعددة. فهناك من يفخر بتاريخ أسرته. وهناك من يفخر بتاريخ قبيلته أو طائفته. حتى أن هناك من يفخر بتاريخ حضارة ما ويدعي انه ينتمي لها رغم أنها تمتد إلى آلاف السنين قبل الميلاد. وانه الأقدم والأرقى وصاحب الفضل على البشرية جمعاء. السؤال الذي يحيرني: كيف لأي إنسان أن يشعر أنه أعلى من الآخرين لانتماءات تاريخية مضت وانتهت ولا دخل له بها. كأن يكون ولد في أرض ما لها تاريخها. أو أن يكون ولد لأبوين ينتميان إلى جماعة تنتمي، بدورها، إلى أجداد صنعوا تاريخهم. كيف لأي شخص أن يفخر بما لم تصنعه يداه؟!

(4)

قبل أن تغادر هذا المقال الذي بين يديك. أريد أن أؤكد لك أهمية التاريخ. خصوصاً لو تجاوزنا هفواته وما زوَّر منه. لأخذه عبرة وتجاوز أخطائه لتتمكن أنت من صنع «تاريخك الشخصي» لا أن تفتخر بتاريخ غيرك.

حمود الشايجي

اخبار ثقافية

وحدة صف عربية من أجل «يونيسكو»

● حبيب الصايغ

أعلن الاتحاد العام للأدباء والكتاب العرب أن الدعوة التي توجه بها حبيب الصايغ الأمين العام للاتحاد العام للأدباء والكتاب العرب إلى وحدة صف ثقافية عربية لضمان فوز عربي مشرف لرئاسة منظمة الأمم المتحدة للتربية والثقافة والعلوم (يونيسكو)، بترحيب كبير من الأوساط الثقافية ووسائل الإعلام العربية.

كما تجاوب مع دعوة الأمين العام المرشحة المصرية السفيرة والوزيرة السابقة مشيرة خطاب، حيث تقدمت بـ«التحية للاتحاد العام للأدباء والكتاب العرب، الذي دعا إلى الاتفاق حول مرشح عربي واحد لليونيسكو، وتمنت من الجامعة العربية الاتفاق على مرشح واحد لكي يحصد حق العرب في الفوز بالمنصب»، مؤكدة أن المجموعة العربية «هي الوحيدة التي لم تحظ بالفوز بهذا المنصب على مدار سبعين عامًا، وانها تجمع الخبرة المتراكمة بين العمل الدبلوماسي والعمل بالأمم المتحدة، وشددت على أن العالم يعاني العنف والإرهاب والحل يتمثل في العلم والثقافة»، وذلك عبر إحدى الفضائيات المصرية.

معرض «العين» للكتاب:

إلقاء الضوء على المبدعين

تنظم هيئة أبوظبي للسياحة والثقافة، الدورة الثامنة من معرض العين للكتاب، في الفترة من 25 سبتمبر وحتى 2 من أكتوبر المقبل في مركز العين للمؤتمرات.

يقدم المعرض في أيامه الثمانية آخر الإصدارات في مجالات الأدب والفكر والشعر والتاريخ، ومجموعة متنوعة من الكتب الأكاديمية والتربوية، ملبيا جميع احتياجات القارئ، ومحتفياً بباقة مختارة من الكتب والمؤلفين الإماراتيين، من خلال برنامج ثقافي غني يسلط الضوء على التجربة الغنية لهؤلاء المبدعين، مع استعراض خلاصة نتاجهم الفكري والثقافي.

ويشكل البرنامج الثقافي المصاحب نقطة اهتمام بالنسبة للجمهور، خاصة أنه يركز على مناقشة الكُتاب الإماراتيين في مختلف القضايا الثقافية والإبداعية، ويوفر لهم فرصاً للقاء القراء ومشاركتهم الحوار، وفي هذا العام سنقدم برنامجاً حافلاً يجذب المهتمين بالشؤون الثقافية والأدبية.

مسرح

تحدث عن عودة «البيدار» في «الأضحى»

سعد الفرج: ادعموا المسرح الجاد

حافظ الشمري

أعرب الفنان القدير سعد الفرج عن سعادته للأصداء الجماهيرية التي حققتها مسرحية البيدار في عروضها الأولى، ومما أثلج صدره مشاهدة جمهور الثمانينات يعود مجددا للمسرح بمعية أبنائهم، جاء ذلك خلال اللقاء المفتوح الذي عقده الفرج يوم أمس الأول في مسرح التحرير في كيفان بحضور وسائل الإعلام المحلية، ومجموعة من نجوم العمل بمناسبة إعادة عروضه في أيام عيد الأضحى المبارك المقبل.

ثمن الفرج تعاطي وتواصل الإعلام الكويتي مع العمل الذي يعكس الاهتمام بالعمل المسرحي الجاد «الذي قدمناه خلال عيد الفطر الماضي»، متمنيا التوفيق بإيصال «رسالتنا المسرحية التي نهدف منها الى خدمة المسرح والبلد بشكل عام».

دعم المسرح

أضاف أن «البيدار» تحدت الأمواج العاتية وقدرت على الصمود في ظل ارتفاع الكلفة الإنتاجية للمسرح الجاد، لافتا إلى أن مردود هذه النوعية من الاعمال ليس ذا جدوى حتى خلال حقبة الثمانينات، لذا ما كان لها ان تستمر لولا دعم الدولة في تلك الفترة للمسرح الجاد، خصوصا ان المنتج حريص جدا على الديكور والازياء والاضاءة، وجميعها تكبده نفقات مرتفعة، لذا كان يجد في دعم الدولة آنذاك، الذي كان يصل الى 50 ألف دينار مخرجا من أي أزمة مالية.

● سعد الفرج وأحمد إيراج في المؤتمر الصحافي- تصوير عبدالصمد مصطفى

طالب الفرج المجلس الوطني للثقافة والفنون والآداب بدعم الاعمال المسرحية الجادة، وألا ينصب اهتمامه على مسرحيات دون المستوى، وتساءل كيف نسمح بان تذهب اعمال لتمثل الكويت في دول خليجية وهي بهذه الحالة؟

خسرت كمنتج

لفت الفرج إلى أن العمل يطوي على جرعة كبيرة من الكوميديا، وندرك تماما ان الجمهور شغوف بالأجواء الكوميدية، لذا نتخذ منها وسيلة لإيصال رسالتنا للمتلقي، مبينا أن مساحة دوره في «البيدار» اقل من «الطمبور»، مبررا ذلك بحرصه على اتاحة الفرصة للممثلين، لاسيما الشباب، لتسجيل حضورهم، وسواء في العمل الأول او الآخر استمتعت كثيرا بالمجموعة التي حولي، واتطلع لان نضم عددا اكبر من الممثلين في المسرحية المقبلة، وبكل الأحوال انا حريص ان اعلم واتعلم، ولكن بطبعي طماع اجلس لأشاهدهم يمثلون لأتعلم منهم بصورة اكبر.

واعترف الفرج «بصراحة أرأف بحال منتجنا بندر السعيد لأن تجربتي في الإنتاج وتحديدا بآخر عملين كبدتني خسائر كبيرة فخسرت 18 ألف دينار، وفي العمل الثاني كان إنتاج مشترك مع الفنان غانم السليطي، وخسرت آنذاك 7 الاف دينار، بالتالي اتخذت قرارا باعتزال الإنتاج».

لا اعتذارات

من جانبه، قال المنتج بندر السعيد انه مهما تحدثت عن فنان بحجم وقيمة سعد الفرج لن اوفيه حقه، تفاعل الجمهور مع «البيدار» كان كبيرا واطرى كل من حضر العرض عليه وهذه شهادة اعتز بها، واي انتقاد تم اخذه بعين الاعتبار، وسوف نمضي في طريقنا لنقدم ما يرضي الجمهور.

يشيلجاي تحل محل بيرين

جاء تصريح النجمة نورغول يشيلجاي صباح الأحد 14 أغسطس لوسائل الإعلام التركية ناهيًا الجدل الدائر حول ما إذا كانت نورغول ستكون بديلة النجمة بيرين سات في الموسم القادم من مسلسل حريم السلطان أم لا.
صرحت يشيلجاي بشكل واضح لأول مرة قائلة: نعم يا أصدقاء سأحل محل بيرين سات وأجسد دور السلطانة كوسيم.

إعداد نيفين أبو لافي
الإثنين 26 ذي القعدة 1437 هـ - 29 أغسطس 2016 - السنة 45 - العدد 15534 القبس

نجمات.. من بوابة الجمال إلى عالم الفن

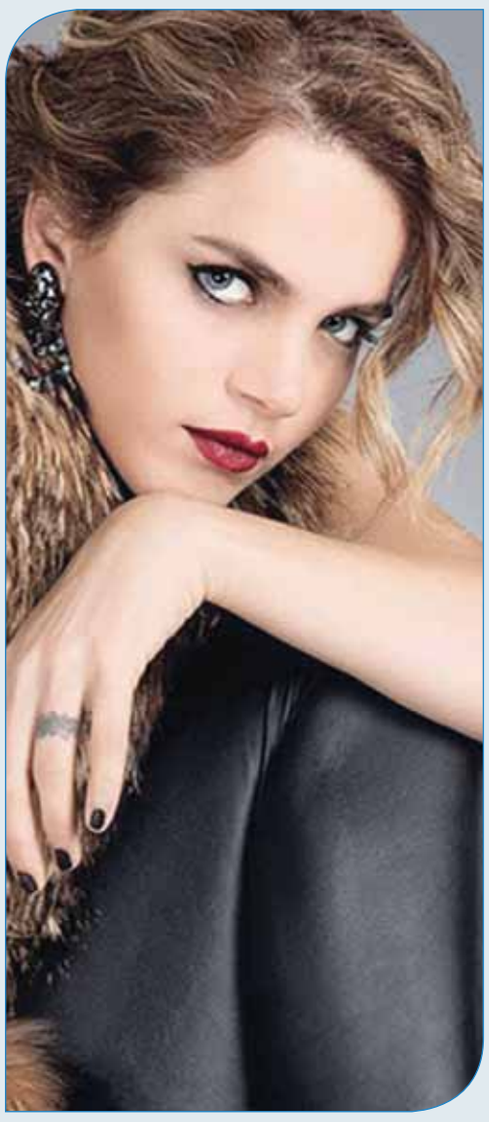
● توتشي كازاز

● سيلين سويدار

عادة ما تسلط الأضواء على مسابقات الجمال وتكون ملكة الجمال هدفًا للمنتجين، حيث يتم استغلال شهرتها في تحقيق نجاح عمل فني تشارك به أو تقوم ببطولته.. فيما يلي أشهر النجمات التركيات اللاتي دخلن عالم الفن من بوابة مسابقات الجمال..

توتشي كازاز ملكة جمال تركيا عام 2001 دخلت مجال التمثيل وشاركت في الفيلم اليوناني Loafing and Camouflage: Sirens in the Aegean
كازاز اعتنقت المسيحية وعادت إلى الاسلام بعد ثلاث سنوات.

نبهات جهري ملكة جمال تركيا عام 1960 من اشهر أعمالها العشق الممنوع وحريم السلطان.

سيلين سويدار ملكة جمال تركيا عام 2007، من اشهر أعمالها مسلسل ليلى.

جيزام كراجا حصلت على لقب الوصيفة الاولى لملكة جمال تركيا 2011، من اشهر أعمالها مسلسل ويبقى الأمل.

سيريناي ساريكايا الوصيفة الاولى لملكة جمال تركيا 2010 من أهم أعمالها مسلسل ليلى.

● نبهات جهري

● جيزام كراجا

متابعات

إفجان تعتذر عن «حريم السلطان»

● فخرية افجان

قررت النجمة التركية فخرية إفجان رفض العرض المقدم لها لتجسيد دور إحدى السلطانات العثمانيات في الموسم الجديد من مسلسل «القرن العظيم» المعروف في العالم العربي باسم حريم السلطان.

وذلك بعد أن كثر الجدل في الفترة السابقة بسبب انتشار أخبار تفيد بان فخرية وقعت عقدًا للمشاركة في الموسم الجديد من «القرن العظيم».

صرحت فخرية لوسائل الإعلام التركية قائلة: لينتهِ هذا الجدل.

فبعد أن شاركت في بطولة أعمال تحاكي فترات زمنية مختلفة مثل مسلسل طائر النمنمة ومسلسل ليث ونورا، سيكون ضارًا لمسيرتي الفنية أن أجسد دورًا يعود إلى الماضي ثانية.

يذكر أن الموسم القادم من مسلسل حريم السلطان سيكون تحت اسم «مراد الرابع»، وسيروي قصة حياة السلطان مراد الرابع ووالدته السلطانة كوسيم، التي ستجسد دورها النجمة نورغول يشيلجاي، وقد سبق ان جسدت الدور في مرحلة الشباب النجمة بيرين سات في الموسم السابق الذي عُرض تحت اسم «القرن العظيم: كوسيم».

سيريناي تضحّي بالعمل لأجل الحب

ربما لأن خبر اختيار النجم الشاب كرم بورسين بديلا عن النجم كيفانش تاتليتوغ ليكون الوجه الإعلاني لأحد أهم العلامات التجارية في تركيا قبل عدّة أشهر قد صاحبته ضجة كبيرة آنذاك، لاقى خبر تخلي الشركة عن كرم وانهائها التعاقد معه الضجة ذاتها.

بينما تسير الأمور على ما يرام في مجالي العمل والحياة الشخصية للنجمين الشابين والعاشقين كرم بورسين وسيريناي ساريكايا، انطلقت اشاعات غير معلوم مصدرها لتعكر صفوهما.

في الوقت الذي يعيش فيه كرم وسيريناي علاقة عاطفية منذ تعارفهما عندما اشتركا معًا لأول مرة في الدعاية الإعلانية لاحدى العلامات التركية العالمية في مجال الجينز، انطلقت اخبار تفيد بقرار مفاجئ من الشركة بالتخلي عن كرم بورسين قررت الشركة التجارية التعاقد مع نجم مسلسل «بويراز كارايل» النجم إلكار كاليلي حبيب النجمة بورتشين ترزي أوغلو ليكون شريك سيريناي الجديد،صرحت سيريناي لجريدة حريت في اخر ظهور لها مساء الاثنين 15 أغسطس حول الجدل الذي أثارته تلك الأخبار قائلة: لا أستطيع قول أي شيء بشأن إلكار، ولكن كل ما يمكنني قوله إن تلك الأخبار حتى الآن ليست صحيحة، وفي الواقع لم تكن الاخبار صادمة بشكل كبير، فالعاشقان قد اختارا بإرادتهما العشق مضحيين بالعمل في سبيل ذلك عندما قررا ان يعلنا عشقهما للجميع ضاربين بقواعد الشركة وشروط العقد المبرم بينهم عرض الحائط.

● سيريناي ساريكايا

● كيفانش تاتليتوغ

كيفانش غير راضٍ عن شخصيته

يبدو أن الأزمات التي يواجهها مسلسل «أبيض وأسود» لن تنتهي على الرغم من أن العمل مازال في مراحل إعداده وتصويره الأولى. وعلى نحو لا يبشر بالخير، لم يكف النجم التركي الشهير كيفانش تاتليتوغ، الذي يقوم بدور البطولة، عن إبداء اعتراضه على الكثير من التفاصيل التي يتضمنها السيناريو، مما استدعى تغيير السيناريو بالكامل أكثر من سبع مرات حتى الآن، وعلى الرغم من الاستقرار على كاتبتي مسلسلات: الشمال والجنوب، وفاطمة، والعشق الممنوع، إيلام جانبولاط وسما إرجنكون لكتابة السيناريو بطلب خاص من كيفانش، فان الأخير لايزال يبدي تحفظا على السيناريو النهائي الذي قام بتصوير الحلقة الأولى منه بالفعل. كشفت المواقع الإخبارية التركية صباح الثلاثاء 16 أغسطس أن كيفانش تاتليتوغ غير راضٍ عن شخصيته بالرغم من الانتهاء من تصوير الحلقة الأولى، وطالب بتغيير سمات الشخصية، التي تتمتع بقدر كبير من الشر وعدم الرحمة، على حد وصفه.

يذكر أن كيفانش تاتليتوغ يعود بمسلسل «أبيض وأسود» إلى الشاشة الفضية بعد غياب عامين، منذ انتهاء الموسم الثاني من مسلسل «ليث ونورا» الذي قام ببطولته الى جانب فرح زينب عبدالله وفخرية إفجان.

تونا ينسحب من «فيلينتا»

أعلن النجم التركي انور تونا، من خلال حسابه على موقع انستغرام، انسحابه من مسلسل فيلينتا الذي كان يقوم ببطولته الى جانب النجمة بيراك توزوناتاش والنجمة نور فتاح أوغلو.

أوضح تونا أنه سعيد بالعمل في الموسم السابق من المسلسل، لاكتسابه الكثير من الأصدقاء من خلال ذلك العمل المميز. وكشف عن تغيرات جذرية في السيناريو للموسم القادم، وهو ما استدعى انهاء بعض الشخصيات من بينها الشخصية التي كان يجسدها، وأن ذلك لم يكن قراره الشخصي بالانفصال عن العمل.

وأشار أنور تونا إلى أنه سيعود قريبًا بعمل جديد، وتوجه بالشكر والعرفان لجميع من ساعدوه على أن يظهر بالمستوى الذي ظهر عليه في «فيلينتا».

● انور تونا

ميماتي يعود إلى «وادي الذئاب»

أعلنت شركة بانة فيلم المنتجة للمسلسل البوليسي الأكثر شهرة في تركيا «وادي الذئاب» اعتزامها انتاج فيلم سينمائي بعنوان «انقلاب وادي الذئاب» ليحاكي محاولة الانقلاب العسكري التي شهدتها تركيا في 15 يوليو الماضي.

يذكر أن مسلسل وادي الذئاب يعرض على الشاشات التركية منذ اثني عشر عامًا، وقد انتجت عدة أجزاء من المسلسل الذي يحقق أعلى نسب مشاهدة طوال تلك السنوات، كما أنتج فيلمان بعنوان وادي الذئاب العراق، ووادي الذئاب فلسطين.

كانت المفاجأة التي لم تعلن عنها الشركة المنتجة، ولكن روجت لها الصحف التركية، كما جاء في صحيفة ميلليت صباح الثلاثاء 16 أغسطس، هي عودة الشخصيتين الرئيسيتين في الأجزاء السبعة الاولى من العمل، وهما ميماتي التي يجسدها النجم جوركان أويجون وعبدالحي التي يجسدها النجم عبدالحي شوبان، وذلك بالرغم من ان كلا الشخصيتين انتهت بالموت، ولكن يبدو أن لا احد يموت في «وادي الذئاب»، فليست تلك المرة الأولى التي تموت شخصية ثم تكشف أحداث المسلسل أنها مازالت على قيد الحياة بشكلٍ ما، وخير دليل على ذلك شخصية البطل الرئيسية «مراد علمدار» التي يجسدها النجم نجاتي شاشماز.

لم تؤكد شركة انتاج المسلسل خبر عودة عبدالحي وميماتي أو تنفِه بعد، ولكن لاقى ذلك الخبر رواجًا كبيرًا لما تتمتع به تلك الشخصيتان من شعبية في العالم أجمع.

يعد مسلسل وادي الذئاب أحد الأعمال الدرامية الداعمة للحكومة التركية، من خلال المعالجة الدرامية التي يقدمها لما يحدث على الساحة التركية، خاصة فيما يتعلق بالعلاقات الدولية بين تركيا والدول المختلفة، وبالأخص ما يتصل بالملف السوري.

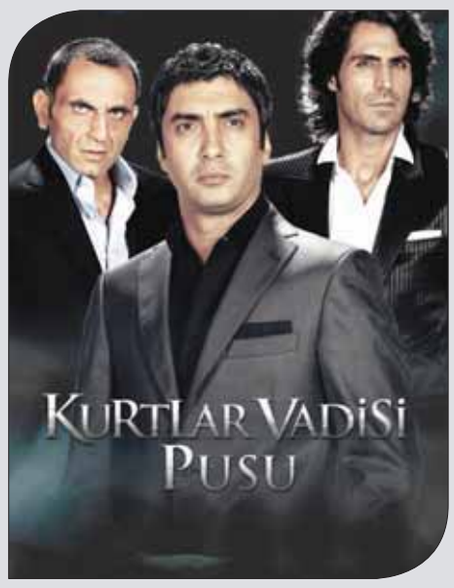

● بوستر «وادي الذئاب»

القبس الإثنين 26 ذي القعدة 1437 هـ - 29 أغسطس 2016 - السنة 45 - العدد 15534

إعداد زيبا رفيق

نصائح

البشرة الدهنية والحساسة.. وحلول من الطبيعة

الجئي للطبيعة إذا كنت من ذوات البشرة الدهنية أو الحساسة، عليكِ أن تنتقي بعناية تامة ما يجعل بشرتك مشرقة وصافية لا تبدو عليها العيوب والمشكلات، لذا فإن اختيار المرطبات والأقنعة لما يناسب بشرتك أمر غاية في الأهمية، خصوصا إذا اشتدت حالة الحساسية أو ظهرت الآثار الدهنية عليها، الطبيعة ومنتجاتها هي الأكثر أمانا وفاعلية على البشرة الحساسة والدهنية.

حتى تحظى بشرتك بعناية خاصة وإشراقة دائمة، لا بد من التردد على خبراء العناية بالبشرة مرة كل شهر، ومع جلسات تهدئة البشرة وعلاجها ستصبح الامور على أفضل ما يرام، عليك أيضا أن تستبدلي المنتجات الكيميائية بوصفات طبيعية وصحية ولطيفة على البشرة.

سأقدم بعض الوصفات لذوات البشرة الحسّاسة، قومي باختيار واحدة منها لاستخدامها مرة كل أسبوع.

اخلطي ملعقة كبيرة من الدقيق مع أخرى من النخالة، أضيفي 4 ملاعق من ماء الورد، ثمّ امزجي المكونات حتى تصبح كالعجين، ضعيها باستخدام الأصابع على وجهك واتركيها لمدّة 20 دقيقة، ثمّ أزيليها بقطعة قطن مبلّلة بماء الورد، ثم اغسلي وجهك بالماء الفاتر.

ادهني على وجهك خمس ملاعق كبيرة من عسل النحل الأصلي، اتركيها لمدّة 10 دقائق ودلكي الوجه بها بواسطة أطراف الأصابع لمدّة 3 دقائق، ثم نظّفي وجهك بقطعة قطن مبلّلة بماء الورد، ثمّ اغسليه بالماء الفاتر.

امزجي بياض بيضة واحدة، مع ملعقة كبيرة من عسل النحل ونصف ملعقة صغيرة من عصير الليمون، ادهني كامل وجهك بها باستثناء المنطقة المحيطة بالعين، اتركيها لمدة 10 دقائق ثمّ اغسلي وجهك بالماء الفاتر والصابون الخاصّ بالبشرة الدهنيّة، وعطّري وجهك بماء الورد.

قطعي الخيار إلى شرائح رفيعة جداً، وغطّي وجهك بها لمدّة 20 دقيقة كقناع طبيعي، من الممكن أيضا استخدام

عصير الخيار الطبيعي ودهن البشرة به، بعد ذلك أزيلي القناع بالماء الفاتر، وعطري وجهك بماء الورد أيضاً.

اخلطي بياض بيضة مع معلقتين من عصير الليمون وملعقة كبيرة من الماء الدافئ، ادهني بها الوجه واتركيه قليلاً، ثم اغسلي وجهك بالماء الفاتر، وعطّريه بماء الورد.

تبييض تحت الإبط

سيبدو الأمر محرجا جدا عندما يظهر اللون الأسود أو الغامق في منطقة ما تحت الإبطين، فالمظهر لن يكون مقبولا وجيدا، مما يجعل رفع اليدين أو تحريكهما بحرية أمرا مستبعدا أمام الآخرين.

في عيادات التجميل ستكون منطقة الإبطين أكثر إشراقا من خلال وسائل عديدة، هناك أيضا العديد من العلاجات المنزلية لتفتيح اللون والعناية بهذه المنطقة التي قد تلفت النظر، من هذه العلاجات ما يلي:

شرائح الليمون

لا يقتصر الليمون على كونه مطهرا طبيعيا، فخصائصه المضادة للبكتيريا وللتعرق تجعل منه مادة مفضلة ورائعة في عالم التجميل، وأول ما يتبادر إلى الذهن في الليمون هو فاعليته في محو أي شيء داكن من البشرة، لأن خصائصه الحمضية تساعد بشكل كبير على تفتيح البشرة إلى جانب تقشير خلايا الجلد الميتة.

ما عليك إلا أن تقطعي شريحة سميكة من الليمون، افركي بها - بعد الاستحمام - منطقة ما تحت الإبطين مع وضع كريم مرطب.

بالإمكان أيضا مزج القليل من الكركم والعسل أو اللبن مع عصير الليمون حتى يصبح الخليط كالعجينة، ويترك على منطقة ما تحت الإبطين لمدة 10 دقائق تقريباً، ثم تغسل المنطقة بالماء. لكن جربي الخليط على مساحة صغيرة من بشرتك لتعرفي إن كانت تتناسب مع بشرتك أم لا.

البطاطا

لكونها تزخر بكميات غنية من فيتامين سي وفيتامين ب6 فإنها ستكون مناسبة جداً إذا تبين لك أن الليمون قد يسبب الحساسية أو التهييج لبشرتك، قطعي ثمرة واحدة من البطاطا إلى شرائح رقيقة أو قومي ببشرها، افركي بها منطقة تحت الإبطين لمدة تتراوح بين 5 - 10 دقائق، ثم اغسليها بالماء الفاتر، بإمكانك استخدام البطاطا مرتين في اليوم للحصول على نتائج أسرع.

الخيار والليمون

الخيار يتمتع هو أيضاً بخصائص تفتيح البشرة، من الممكن لك أيضا أن تجمعي بين خواص عصير الليمون في تبييض البشرة مع خصائص الخيار، فيكون دور الليمون تبييض بشرتك، فيما سيكون الخيار كالبلسم لتجنب أي حكة أو تهيج على الجلد.

تتمثل الطريقة بخلط كل من عصير الليمون مع عصير الخيار وإضافة القليل من الكركم، فهذا الخليط سيساعد على التبييض والتخلص من الخلايا الميتة.

تقشير الجلد

مع تراكم خلايا الجلد الميتة، ستبدو منطقة الإبطين داكنة أكثر، في مثل هذه الحالة قومي بتقشير المنطقة بلطف، وتجنبي التقشير المفرط الذي قد يسبب ظهور الندبات وإصابة بصيلات الشعر والمسام والغدد العرقية في منطقة الإبطين، لذا؛ فإن عملية التقشير هذه يجب أن تكون بحذر وعناية.

لتقشير المنطقة اخلطي بعضا من الحليب والطحين الابيض مع السكر البني أو حبيبات السكر، ثم ضعي الخليط تحت الإبطين، واتركيه لمدة تتراوح ما بين 5 - 10 دقائق، ثم افركي المنطقة بأصابعك الرطبة بعض الوقت، وقومي بغسلها بعد دقائق.

يمكنك أيضا مزج مسحوق مطحون من بعض الجوز أو الفول السوداني مع ملعقة كبيرة من عصير البرتقال وملعقة صغيرة من العسل لتصبح عجينة، وضعي المزيج على المنطقة، واتركيه لمدة 10 دقائق، ثم قومي بغسلها.

أخيرا:

أنت تحتاجين إلى مزيد من الصبر للحصول على نتائج أفضل، لذا؛ استخدمي الوسائل الطبيعية بعناية ولا تتسرعي في الحكم بفشلها، وتجنبي المكونات التي تسبب تهيجا وحساسية لجلدك.

اسوداد حول الفم

قد تنتبهين أثناء النظر إلى المرآة إلى شيء من هذا القبيل دون أن تعلمي السبب، فاللون الأسمر الذي يحيط بالفم له أسباب متعددة منها أسباب صحية من ضمنها ارتفاع نسبة الأملاح في البول أو نسبة الكوليسترول في الدم، وقد تعود أحيانا إلى نقص بعض الفيتامينات في الجسم أو بسبب مشاكل في القولون والجهاز الهضمي.

هناك أيضا عوامل خارجية لظهور لون السمرة حول الفم منها:

- البثور والحروق.
- التعرّض لأشعة الشمس مباشرة ولوقت طويل.
- التهاب المنطقة حول الفم واحمرارها باستمرار.
- جفاف الجلد واستخدام كريمات ترطيب تحتوي على العطر والكولونيا.
- تراكم خلايا الجلد الميّتة هو سبب آخر لتكوّن اللون الداكن حول الفم كما في أماكن أخرى من الجسم كالإبطين.
- تناول بعض الفواكه والموالح خاصة عندما تنزل عصارتها حول الفم.
- وضع الأيدي بشكل مستمر حول الفم مما يجمع البكتيريا حوله ويسبب السواد.
- تقلّب في الهرمونات خاصّةً عند النساء في فترة الحمل وفترة انقطاع الطمث.
- استخدام معجون الأسنان عندما يسيل خارج الفم وفي منطقة جوانب الفم بالذات، نظرا لأن المعجون يحتوي على الفلورايد الذي يسبب السواد.
- شرب السوائل كالعصائر والمياه الغازية دون الاهتمام بغسل الفم بعد الشرب، فتتسبب بقايا تلك السوائل حول الفم في اسوداده.

الخطوة الأولى في التخلص من هذا اللون الغامق هي الوقاية من الاسباب السابقة وأخذها في الاعتبار، وإجراء تحاليل كاملة لمعرفة ما إذا كان السبب عضوياً وعرضها على المتخصصين لوصف العلاج المناسب.

تتمثل وسائل علاج اللون الأسمر حول الفم في كل مما يلي:

- الإكثار من شرب كميات كافية من المياه بمعدل ليتر ونصف ليتر يوميًا.
- استخدام واقي الشمس كلما تعرّض الجلد لأشعّة الشمس؛ مما يمنع ظهور تلك البقع الداكنة.
- استخدام الليزر لتفتيح البقع الداكنة، لكن هذا لا يشمل أصحاب البشرة الفاتحة.
- الإكثار من تناول الخضروات والفواكه.
- الحرص على استخدام الماسكات الطبيعية التي تحتوي على مواد التبييض.
- استخدام الكريمات التي تحتوي على مضادات الاكسدة، بإمكانك ايضا استخدام كريمات تحتوي على الهيدروكينون حيث إنها تعمل على تفتيح تلك المناطق وتحسين مظهرها.
- عدم الإفراط في غسل الوجه بالصابون.
- الحرص عند تفريش الأسنان على ألا يخرج سائل المعجون إلى منطقة ما حول الفم.

ماسكات طبيعية

بإمكانك التخلص من اللون الداكن حول الفم من خلال العديد من الماسكات، من ضمنها ما يلي:

- أضيفي عسل النحل الصافي إلى كمية قليلة من الزبادي. ادهني المنطقة من تحت الفم حتى الذقن بهذا الخليط، وبعد جفافه اشطفيه كثيرا بالماء دون استخدام الصابون.
- امزجي قليلا من النشاء مع ملعقة صغيرة من العسل والقليل من الماء، قلبي هذه العناصر معًا لتحصلي على مزيج كريمي، ومن ثم ضعيه على منطقة الاسمرار حول الفم، وبعد مضي فترة من الوقت اغسليها بشكل عادي. وداومي على ذلك.

ماذا نفعل مع شعيرات الدم على الوجه

لم يعد علاج الشعيرات الدموية التي تظهر على الوجه أمرا بالغ الصعوبة، في عيادات التجميل المتخصصة عدد من الوسائل التي ستمحو هذه الآثار من على الوجه، ولكن لكل حالة ما يناسبها من طرق العلاج وفق أسبابها والعوامل التي أدت إلى ظهورها.

إن ظهور الشعيرات الدموية في منطقة الوجه يرجع لأسباب مختلفة، منها العامل الوراثي أو نتيجة لاستخدام الكريمات الموضعية المحتوية على الكورتيزون بتركيزات مرتفعة ولفترات طويلة.

وقد يكون سبب ظهورها نتيجة للإصابة بأحد الأمراض الجلدية التي تدفع بهذه الشعيرات نحو البروز كما في حالة الإصابة بمرض الحمرة، والذي هو عبارة عن ظهور حبوب على الوجه يصاحبها ظهور للشعيرات الدموية واحمرار في الوجه.

وأحيانا قد تظهر الشعيرات الدموية نتيجة للإصابة بارتفاع الضغط بسبب السعال المزمن أو القيء، لذا، نراها تنتهي مع زوال هذا السبب. من الممكن معالجة شعيرات الدم البارزة على الوجه باستخدام الليزر وذلك إذا كان السبب وراثياً، أما إذا كان السبب هو التعرض للإصابة بمرض جلدي، فيكون الأفضل استخدام نوع قوي من المضادات الحيوية التي تحتوي على مادة التيتراسيكلين، في حين أنه عندما تظهر الشعيرات بسبب الإصابة بارتفاع ضغط الدم يكون من المفضل تناول بعض الفيتامينات كفيتامين c و k لتحسين الدورة الدموية.

حظك اليوم

الحمل

21 مارس - 20 ابريل

قد ترى أن الأمور تتطلب مواجهة الحقائق، وهذا يكون في مصلحة موقعك بما أنك واثق بقدراتك. يجب المحافظة على نمط واحد من التعاطي مع الشريك، الروتين ليس في مصلحتكما.

الحب: ♥ ♥ الحظ: ♣♣♣

الثور

21 ابريل - 20 مايو

حاول أن تكون أكثر دقة وحرصاً في مواعيدك، ويستحسن أن تنهي المهام في وقتها المحدد. لا تكن لئيماً مع الشريك في تعاطيك معه، فقد يفاجئك بتصرف مماثل غير متوقع.

الحب: ♥♥ الحظ: ♣

الجوزاء

21 مايو - 21 يونيو

قدرتك على التكيف مع أجواء العمل الجديدة من شأنها أن تسهم في فرض حضورك بقوة. تحاول التلاعب على الشريك لكن الثمن يكون غالياً، فحاول أن تحسب حساب الرجعة.

الحب: ♥ ♥ الحظ: ♣♣♣

السرطان

22 يونيو - 22 يوليو

أجواء العمل المريحة تساعد في إنجاز الأعمال المطلوبة منك على أكمل وجه. لا تتصرف مع الشريك بجفاء، التطورات كثيرة في العلاقة بينكما بعد الأجواء الإيجابية السائدة حالياً.

الحب: ♥♥ الحظ: ♣♣♣

الاسد

23 يوليو - 22 اغسطس

لا تخف على مستقبل مشاريعك، فهي تسير بالاتجاه الصحيح، وما عليك إلا تهدئة أعصابك والتروّي. لا تتذمر من عدم تنفيذ طلباتك في ما يخص الطعام، فاللائحة واضحة حفاظاً على صحتك.

الحب: ♥♥ الحظ: ♣♣

العذراء

23 اغسطس - 22 سبتمبر

تهدد بعض الأحداث وضعك المهني الذي يشهد انقلابات ربما، ذلك على إثر بعض التصرفات التي تصدر عنك، وينتهي الأمر بنتائج جيدة. عوارض أي مرض قد تظهر فجأة، لذا سارع فوراً لاستشارة الطبيب.

الحب: ♥ ♥ الحظ: ♣

الميزان

23 سبتمبر - 23 اكتوبر

تتلقى خبراً مهماً يتعلق بالشأن المالي من ديون واستحقاقات وسلفة أو أوضاع مصرفية، وقد تسمع في المستقبل القريب اخباراً عن الشريك تفاجئك وتجعلك تعيد النظر في عدد من الأمور.

الحب: ♥♥ الحظ: ♣

العقرب

24 اكتوبر - 21 نوفمبر

بانتظارك استحقاقات مهمة لتحديد وجهتك المستقبلية، وهذا يؤدي إلى تبديل جذري في مسيرتك المهنية. تجمعك الكثير من القواسم المشتركة مع الحبيب، فهل أنت مستعد لنسيان الماضي والبدء من جديد.

الحب: ♥♥ الحظ: ♣

القوس

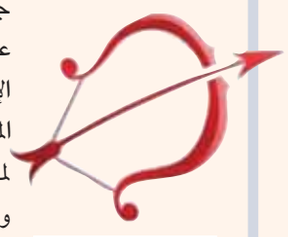

22 نوفمبر - 20 ديسمبر

جريء في طرح الموضوعات والدفاع عن حقك، لكن بشرط التحرك في الإطار الصحيح.
المساواة بينك وبين الشريك تكون لمصلحة الطرفين، وهذا ما يعزز الثقة والتفاهم بينكما.

الحب: ♥♥ الحظ: ♣

الجدي

21 ديسمبر - 19 يناير

لا تتردّد في تقديم الحب الصافي للشريك، فالمشاعر قد تتبدّل، ولن تجد منه أي شعور تجاهك. الوضع الصحي يرتبط أحياناً كبيرة بالوضع النفسي، حاول أن تكون هادئاً ومترويا.

الحب: ♥♥ الحظ: ♣ ♣ ♣

الدلو

20 يناير - 18 فبراير

لقاءات مهمة ومصيرية مع الشريك في غضون أيام، ونتائجها تحدّد توجهك المقبل في الاتجاه المناسب صحياً: قد تثير أعصابك بعض التطورات وتعبّر عن نفسك بغضب كبير ثم تهدأ فجأة.

الحب: ♥♥ الحظ: ♣♣♣

الحوت

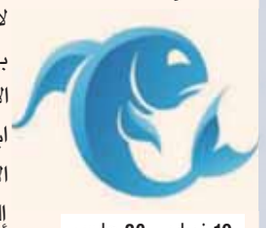

19 فبراير - 20 مارس

لا تفسح المجال لمن يرغبون في التدخل بينك وبين الشريك، بل حاول أن تبقي الأمور بينكما لتتم معالجتها. قرر ابتداء من اليوم النهوض باكراً ومرافقة الأصدقاء في ساعة مشي قبل التوجه إلى العمل.

الحب: ♥♥ الحظ: ♣♣♣

SUDOKU

كيف تلعب؟

لهواة هذه التسلية المفيدة والممتعة، ثلاث العاب سودوكو من مستويات متعددة: عادي، وسط، متقدم.
ضع بكل بساطة الارقام من 1 الى 9 في كل مربع خال، وذلك حتى يحتوي كل عمود وخط افقي وكل مربع صغير 3*3 على الاعداد من 1 الى 9 مرة واحدة فقط. يجب الا يظهر اي رقم مرتين في اي عمود، او خط افقي، او مربع صغير 3*3.

عادي

								2
	4		3		8			9
	1					7	3	
	7	9			6		4	
8			5			6	1	3
	5		8	3		9	2	
				5				
		3	6		1		5	4
4						2	9	

الحل السابق

8	7	9	5	3	4	2	1	6
5	1	3	2	9	6	7	8	4
2	6	4	7	8	1	5	3	9
4	2	6	8	1	5	9	7	3
9	3	8	6	7	2	4	5	1
1	5	7	3	4	9	6	2	8
3	4	1	9	5	7	8	6	2
6	8	5	4	2	3	1	9	7
7	9	2	1	6	8	3	4	5

وسط

	9			8				4
		7			5			6
3					2	1	5	
1			3				2	
	4		9				7	
	8				1			5
	2	5	6					3
9			8			5		
6				2			1	

الحل السابق

9	6	8	7	3	2	4	1	5
3	1	2	4	5	6	8	7	9
4	7	5	9	1	8	2	3	6
6	4	3	5	2	9	1	8	7
5	2	7	8	4	1	6	9	3
1	8	9	3	6	7	5	4	2
8	3	6	2	9	4	7	5	1
2	9	4	1	7	5	3	6	8
7	5	1	6	8	3	9	2	4

متقدم

4				9		5	6	3
	2	5			8		1	
						2		
	3							5
8		9	3		6	7		2
7							3	
		3						
	4		9			6	5	
5	6	2		7				1

الحل السابق

2	7	6	8	9	3	5	1	4
3	4	9	2	5	1	7	8	6
8	1	5	4	6	7	9	2	3
4	2	7	9	3	8	6	5	1
1	5	3	6	4	2	8	7	9
6	9	8	1	7	5	3	4	2
7	6	1	3	8	4	2	9	5
9	8	2	5	1	6	4	3	7
5	3	4	7	2	9	1	6	8

الكلمات المتقاطعة

أفقياً:

1 ـ ممثل مصري راحل ـ بئر.
2 ـ أمنح ـ شك ـ جواهر.
3 ـ صديقي ـ أقفلَ ـ عتاب.
4 ـ صاحب موهبة ـ متشابهان.
5 ـ أكابد وأقاسي ـ نور (معكوسة).
6 ـ قيود (معكوسة) ـ حرف جر.
7 ـ يَمام ـ سلم ـ نجيع.
8 ـ أزرق (بالأجنبية) ـ من بحور الشعر.
9 ـ صوت الحمام (معكوسة) ـ نعم (بالأجنبية).
10 ـ احترمَ ـ سرب من الطيور ـ منزل.
11 ـ أغنية للمطربة فيروز.
12 ـ أقصُّ أو أحكي ـ بحر.

عمودياً:

1 ـ فيلم من بطولة عبدالحليم حافظ.
2 ـ مغارة ـ جمعها عمّال ـ أوى.
3 ـ شهر هجري ـ إحسان.
4 ـ لحن ـ ينسى.
5 ـ عكس علني ـ حرف نداء ـ أحصى ـ متشابهان.
6 ـ سقي ـ قطة.
7 ـ نعوم (معكوسة) ـ هربا ـ ماركة صابون.
8 ـ مرَض ـ واضح ـ خاصتي.
9 ـ بُعد ـ من الخضار ـ أرقدْ.
10 ـ أرشدَ ـ آلة موسيقية ـ وضعَ خلسةً.
11 ـ سحبوا ـ ثغري ـ والدتي.
12 ـ الحيوان الذي يعيش في البر والماء ـ مدّة.

الحل السابق

أفقياً:

1 ـ الشرح ـ زفير.
2 ـ نهر ـ بدَّل ـ ييأس.
3 ـ دموع الحب.
4 ـ قبْر ـ السبت.
5 ـ نو ـ فولفو.
6 ـ يسير ـ لم ـ تفهم.
7 ـ سادَ ـ ناي ـ يد.
8 ـ يمسّ ـ يحضهُم.
9 ـ ١١ ـ بقيَ.
10 ـ مَحزن ـ ثابتة.
11 ـ تكسر ـ بنان.
12 ـ تهوي ـ رفسَت ـ ت ت.

عمودياً:

1 ـ أندونيسيا ـ آتٍ.
2 ـ لهم ـ وسام.
3 ـ شروق ـ يدسُّ.
4 ـ عبير ـ أختي.
5 ـ رابح ـ نيازك.
6 ـ دلَّ ـ فلاح ـ نسر.
7 ـ ألحَّ ـ وميض ـ رف.
8 ـ بالٍ ـ هبة.
9 ـ زيٍ ـ لفت ـ تنتقم.
10 ـ فيلسوف ـ أبي.
11 ـ يا ـ هيَّأ ـ أنت.
12 ـ تفسر ـ مدَّ ـ وثبت.

خدمات ومنتجات

بعد أن استمرت لـ 6 أسابيع بين الكويت وأميركا

برنامج «البروتيجيز» يختتم أنشطته

اختتم «البروتيجيز» نشاطاته، التي استمرت لمدة 6 أسابيع، التي كانت بين الكويت واميركا، بالتعاون مع أعرق الكليات في العالم كلية بوسطن، ويركز طلبة الجيل السادس حالياً على العمل في مشروعهم، الذي سيتم تسليمه بالكامل في شهر نوفمبر، والذي سيحدد مصير الطلبة للتخرج وحصولهم على لقب «البروتيجيز».

وأعربت رنا الخالد، المرشد في البروتيجيز، عن بالغ سعادتها بالخطة التي أعدت لهذا العام، وبالدعم الذي حظي به البروتيجيز من «كيبكو» وشركاتها التابعة: بنك برقان، الخليج للتأمين، القرين لصناعة الكيماويات البترولية، كامكو، العقارات المتحدة، يونايتد نتووركس، الجامعة الأميركية، الفنادق الكويتية، والمساهم الاعلامي لبرنامج البروتيجيز OSN، ومجموعة الرعاة البلاتينية المتمثلة في مجموعة التمدين، Ooredoo، وزارة الدولة لشؤون الشباب، والخطوط الجوية الكويتية، ومجموعة الرعاة الذهبية شوكلتنس، تاب، أولى، وتاول العالمية القابضة، والرعاة المساهمون، مثل ايكويت، سينسكيب، تابكو فود، التسهيلات التجارية، النوير، مركز الحمراء الفاره، والمجموعة الاعلامية المتمثلة في صحف: القبس، الانباء، الجريدة، ستودنت توك، منزباشن، الوسيط، وبازار، بالتعاون مع كاريبو، لايت بق، مطعم ريوق، اليفيشين برغر، وشيلي بيبر، لدعمهم المستمر للبرنامج الذي يستهدف الأجيال المستقبلية. ومن جانب آخر، قالت رنا الخالد ان البروتيجيز يهدف بالدرجة الأولى الى تعزيز القيم الإنسانية والمهارات الحياتية لدى الشباب من الفئة العمرية 16 الى 24 سنة، ابرزها قيم ومهارات التعايش المشترك، الوعي الذاتي، بالإضافة الى تحفيز مهارات التفكير النقدي والإبداعي، وتتخلل البرنامج مشاركات من خبراء ومتخصصين، بالإضافة الى التعاون مع مؤسسات تعليمية عريقة خارج الكويت، والقيام بمشروع من وحي افكار وتدبير المتدربين.

● جانب من الفعاليات في مدينة الكويت

لإنجاز مشروع مول دي أوروبا

«تيماس»: مسودة اتفاقية مع «فيكاميديا» الأسبانية

● اجتماع ممثلي الشركتين في الكويت

أعلنت شركة تيماس العقارية عن توقيعها مسودة اتفاقية لإقامة مشروع عقاري - تجاري، تحت اسم مول دي أوروبا في ملقا - اسبانيا.

وفي التفاصيل، انه وبعد مشاورات ومباحثات بين «تيماس» و«فيكاميديا»، تم توقيع الاتفاقيات المبدئية ومذكرة التفاهم مع الوفد الاسباني والشركة، على أن يتم تنفيذ باقي الإجراءات القانونية اللازمة تباعاً. وقد حضر توقيع الاتفاقية المدير العام لشركة تيماس أحمد ذهب، ومساعده ذو الفقار الحجار، ورئيس الوفد الاسباني كارلوس لوبيز، والمدير التنفيذي روبن فيكيورا. ويقع مشروع مول دي أوروبا على مساحة أرض شاسعة، وبكلفة تقارب الـ120 مليون يورو، ويتضمن المجمع فندقاً ومدينة للألعاب الترفيهية، وأكثر من 2800 محلاً تجارياً.

وسيقام المشروع في مدينة ملقا الاسبانية، بعد سلسلة مشاريع ناجحة أقيمت في ألمانيا وتركيا ودبي ومصر ولبنان والأردن.

وجاءت هذه الصفقة في سياق الخطة الاستراتيجية، التي وضعتها «تيماس» للدخول في القطاع العقاري التجاري والاستثماري، وذلك بعد النجاحات الكبيرة التي حققتها في قطاع العقار السكني. وقالت «تيماس» انه وتعزيزاً لمبدأ الشفافية تجاه عملائها، ستعمل على إظهار بياناتها المالية وميزانيتها، وكل المعلومات المتعلقة بها عبر موقع إلكتروني خاص، كما أنها تعتزم أن تتحول إلى شركة مساهمة في الفترة المقبلة.

صاحبة امتياز «هرتز» لتأجير السيارات

«عبر القارات» التابعة لـ «شمال الخليج» تكرم موظفيها

● جانب من الاحتفال بحضور رائد ترجمان

نظمت شركة هرتز بحضور عملائها وعدد من وسائل الإعلام الكويتية احتفالاً كبيراً، رحب فيه الرئيس التنفيذي لشركة هرتز رائد ترجمان بالجميع، وشكر فريق عمل هرتز على جهودهم المخلصة وتفانيهم، وذلك من خلال تقديم شهادات التقدير والهدايا لأولئك الذين يتمتعون بخبرة تفوق السنوات الخمس. واختتم ترجمان قائلاً: إن السبب وراء جميع الإنجازات يعود إلى رضا العملاء وولاء فريق العمل. تأسست هرتز الكويت عام 1996 كشركة متخصصة في صناعة تأجير السيارات. وتمّ تطوير ورفع مستواها في خدمات تأجير السيارات المتنوعة والفريدة من نوعها مثل تأجير السيارات اليومي والأسبوعي والشهري، عقود التأجير الشخصية (لمدة سنة)، عقود التأجير للشركات (من سنة إلى سنتين)، سيارات مع سائق (24 ساعة في اليوم) طيلة أيام الأسبوع والحجوزات العالمية للسيارات.

ينطبق التطوير أيضاً على أسطول جديد وكبير من السيارات الذي يتألف من السيارات الصغيرة، سيارات الدفع الرباعي الكبيرة، وسيارات الرفاهية وناقلات الأشخاص الصغيرة. وقد أدى كل ما سبق الى حصول «هرتز» الكويت على العديد من الجوائز وشهادات التقدير المرموقة التي ازدادت على مر السنين، مثل:

- جائزة السفر في الشرق الأوسط وشمال أفريقيا، جائزة أفضل علامة تجارية عالمية لتأجير السيارات في اعوام 2004، 2007 و2013. تم اختيار «هرتز» الكويت علامة تجارية ممتازة لعام 2012، وعلاوة على ذلك، تمّ تثبيت وضع الشركة باعتبارها الخيار الأول لكل رجال الأعمال والسياح في البلاد، ونالت جائزة أفضل شركة لتأجير السيارات. عضو في مجلس الأعمال الأميركي لعامي 2012 و2013. واخيراً حصلت على جائزة من «هرتز» الدولية للإنجازات الجليلة في النمو الصادر عام 2014.

اختتم «صناع المستقبل»

«اتحاد الصناعات» يبدأ «فرسان الصناعة الثالث»

● مشاركون في برنامج صناع المستقبل

اختتم اتحاد الصناعات الكويتية مرحلة التدريب التأسيسي من مشروع صناع المستقبل 3 والذي يهدف الى تأهيل وتدريب وتوظيف 20 باحثاً عن عمل من الكويتيين والكويتيات حديثي التخرج، كما أعلن عن بدء مشروع فرسان الصناعة الثالث الذي يعد احدى مراحل الحملة الاعلامية التي ينظمها الاتحاد بعنوان «الصناعة فارس المستقبل».

وبهذه المناسبة، شكرت المديرة العامة في اتحاد الصناعات الكويتية، هدى البقشي، رعاية مشروع صناع المستقبل 3 وهم وزارة الدولة لشؤون الشباب و«كويت ستيل» والتي هي من الجهات الراعية أيضاً لمشروع فرسان الصناعة اضافة الى بنك بوبيان وبنك الكويت الصناعي، ومؤسسة لوياك لدعمهم وتعاونهم المستمر مع الاتحاد.

وقالت البقشي ان من الاهداف الاساسية التي يعمل عليها الاتحاد هو تقديم خدمات للقطاع الصناعي وتحقيق الانسجام ما بين أطياف المجتمع الكويتي من طلبة وخريجين وموظفين في القطاع مما يعزز من توجهاتهم للعمل في هذا القطاع.

ومن ناحيتها، وصفت نائبة رئيس مجلس ادارة «لوياك» فادية المرزوق التعاون مع الاتحاد بالناجح والذي يهدف الى خلق الوعي بأهمية القطاع الصناعي.

وبينت أن لوياك قد وفرت 15 طالباً وطالبة للمشاركة في مشروع فرسان الصناعة الثالث والذي يبدأ اليوم ويستمر لمدة أسبوعين، حيث يتضمن ورش عمل وزيارات ميدانية لمقار بعض المصانع المحلية، آملة في أن يزداد العدد مستقبلاً لاعطاء الفرصة لأكبر عدد ممكن من الطلاب والطالبات.

ومن جانبها، أوضحت عضوة مجلس إدارة لوياك فتوح الدلالي أن الهدف الاساسي من التعاون ما بين الاتحاد ولوياك هو خلق جيل مؤهل ليكون قائد المستقبل، مبدية اعجابها بالدور الذي يقوم به اتحاد الصناعات وتشجيع حتى القائمين على لوياك في توفير طلبة بعمر عشر سنوات للتعرف على الصناعة في الكويت.

ومن جهة أخرى، قالت ممثلة بنك الكويت الصناعي سارة المكيمي ان من التوجهات الرئيسية للبنك خلق بذرة الوعي بالصناعة لدى مجموعة من الشباب الكويتي لكي يكونوا قادرين على النهوض بالقطاع الاكثر أهمية بالنسبة للدولة.

وعلى صعيد متصل، لفتت مستشارة المشروع صناع المستقبل 3 من شركة نوليدج للاستشارات لطيفة الصالح، الى أن المشروع ينتهي في اخر شهر أغسطس بعد تأهيل وتدريب كوكبة من الشباب والشابات الكويتيين والكويتيات حديثي التخرج.

ودعا ممثل جامعة الشرق الاوسط الاميركية AUM عمرو نونو جميع الخريجين الى أن يساهموا في نجاح مؤسساتهم التي سيعملون بها، موضحاً أن هناك 9 طلبة من الجامعة قد التحقوا بالمشروع.

منتجات تراعي طبيعة المجتمع

بدء مهرجان القرطاسية في جمعية سعد العبدالله

● قص شريط الافتتاح

افتتحت جمعية سعد العبدالله التعاونية، بحضور رئيس مجلس الادارة والاعضاء، مهرجان القرطاسية، مساء الخميس الماضي، حيث شهد المهرجان اقبالا كبيرا من المساهمين ورواد الجمعية للتسوق مع دخول موسم الدراسة قريباً.

ومن جهته، اكد رئيس جمعية سعد العبدالله التعاونية، هادي العنزي، ان مهرجان العودة للمدارس يستمر بالسوق المركزي ق10 من الخامس والعشرين من الشهر الجاري، وحتى العاشر من شهر اكتوبر، بمشاركة اكثر من 30 شركة متخصصة بالقرطاسية ولوازمها، بحيث تم توفير السلع بأسعار تنافسية واقل من الاسواق الموازية.

واشار العنزي الى انه تمت مراعاة طبيعة المجتمع من خلال المستلزمات والحقائب المدرسية، التي يتم بيعها، فهي تواكب اهم احتياجات الابناء الطلبة، بالاضافة الى الحرص على توفير كل الانواع من الماركات المختلفة والسلع.

وقال ان عدد الشركات الكبير المشاركة في المهرجان يدل على السعي الى كسر الاحتكار، وعدم حصر المشاركة فقط من قبل شركات معينة، مبيناً ان مشاركة هذا العدد يساهم في رفع المبيعات.

ولفت الى وجود العديد من الخدمات والمهرجانات، التي سينفذها مجلس الادارة بشكل متواصل لخدمة الاهالي والمساهمين، بحيث سنحرص على توفير كل السلع بأفضل الاسعار.

25 سبتمبر في «الريجنسي»

«برستيج» و «مرابحات» تشاركان في معرض العقارات

أعلنت شركة برستيج المتحدة العقارية عن مشاركتها في معرض العقارات الكويتية والدولية الحدث العقاري الأكبر والابرز في الكويت على الإطلاق، ومن تنظيم شركة إكسبو سيتي لتنظيم المعارض والمؤتمرات خلال الفترة من 25 إلى 28 سبتمبر المقبل في الريجنسي.

وقال المدير التنفيذي وعضو مجلس الادارة نواف البدر في الشركة: «ستطرح الشركة مشروع ريان ذي الاطلالة الساحرة والموقع المميز بالقرب من سنتر مدينة فيسكو والمطل على نهر البوسنة».

من جهة أخرى لفت البدر إلى أن الشركة ستطرح لأول مره مشروع نسمة في الطائف الذي يعد أول مجمع يبنى بنظام التملك الحر في مدينة الطائف. وتطرح الشركة ايضا مشروع المروة 6 في مدينة صلالة. من جانب آخر لفت البدر إلى أن الشركة تسوق شقق وفيلات سكنية جاهزة في اسطنبول الاوروبية في مدينة بهجة شهير.

● نواف البدر

كما أعلنت مجموعة مرابحات للحلول العقارية عن مشاركتها في المعرض. وتحدث مدير التسويق بالمجموعة، عادل محمدي حول أحدث مشاريع الشركة وهو مشروع كوين سنترال بارك بومونتي الاستثماري السكني في اسطنبول.

وأشار محمدي إلى أن العروض الخاصة سيتم طرحها من خلال المعرض على صكوك مكة المكرمة في «برج هاجر»، وعروض اخرى خاصة بصكوك منتجع أكوامارين.

وقال محمدي ان «مرابحات» تمتلك مجموعة من الأجنحة الفندقية الفاخرة متنوعة التصاميم والمساحات في مشروع جديد لشركة nef التركية.

ولفت محمدي إلى أنه تم تتويج نظام صكوك تبادل بنظام جديد عصري ومبتكر وهو «صكوك تبادل بلس» الذي يجمع بين مشاريع الشركة في الكويت ومكة المكرمة واسطنبول، ويتيح لمالكها فرصة اختيار وجهة مختلفة كل عام عن العام الذي يسبقه والعام الذي يليه. وأشار محمدي إلى مشروع الشركة في الإمارات، هو مشروع مدى ريزيدنسيز – داون تاون دبي.

جمعية عبدالله النوري الخيرية:

مشروع الأضاحي يتجه إلى بلدان فقيرة ومنكوبة

صرح مدير إدارة الموارد المالية والإعلام في جمعية الشيخ عبدالله النوري الخيرية، أمين النبهان، أن الجمعية بفضل جهود المتبرعين من أهل الكويت نفذت مشروع الأضاحي العام الماضي خارج الكويت وداخلها، وادخلت السرور على قلوب ما يقارب من 231 ألف مستفيد، بمبلغ 250 ألف دينار كويتي.

وأشار النبهان إلى أن جمعية الشيخ عبدالله النوري الخيرية اخذت على عاتقها تمهيد الطريق للتكافل والمؤاخاة بين الأغنياء والفقراء، وذلك بتنفيذ مشروع الأضاحي لعام 2016.

وبيّن النبهان أن حملة الأضاحي هذا العام تتجه إلى الدول الأشد حاجة، نظراً للظروف التي تمر بها هذه الدول من نكبات وحروب وكوارث، مما جعلها تبادر كمؤسسة خيرية لتوفير المساعدات، ومنها لحوم الأضاحي لهؤلاء المحتاجين، علماً بأن الجمعية ستنفذ مشروع الأضاحي للعام الحالي 2016 في 20 دولة، وذلك بهدف تلبية احتياجات آلاف الأسر الفقيرة في تلك الدول، ويشمل المشروع أضاحي المتبرعين في مساجدهم وقوافل أضاحي عامة، ومشروع الوقف للأضاحي. وبين أن أسعار الأضاحي تبدأ من 8 دنانير كسهم أضحية بقرة بالهند، و22 ديناراً أضحية غنم في الصومال، و110 دنانير أضحية في فلسطين، و43 ديناراً أضحية في اليمن وغيرها من الدول، وتتروح اسعار الاضاحي للاجئين السوريين بين 55 و80 ديناراً.

4 فائزين جدد من «برقان»

أعلن بنك برقان عن أسماء الفائزين في السحوبات اليومية على حساب يومي، وقد فاز كل واحد منهم بجائزة 5000 دينار. وكان الحظ في هذه السحوبات من نصيب: جابر حنيف جابر حنيف، قيس مصطفى مهيوب، سعد عويد مخلف المطيري، انتوني برنارد جونس، وعوض غياض عبيد العنزي.

شراكة مع الجمعية بهدف تعليم الأطفال

«زين» تدعم حملة «الهلال الأحمر» «عطهم فرصة»

أعلنت زين عن دعمها لحملة «عطهم فرصة» لتعليم الأطفال في الكويت، وذلك في إطار شراكتها الاستراتيجية المستمرة مع جمعية الهلال الأحمر الكويتي الذي تقوم بموجبه بالتعاون المشترك في العديد من الحملات الخيرية والإنسانية.

وأوضحت زين أن حملة «عطهم فرصة» تهدف إلى توفير فرص متساوية لتعليم أطفال الأسر من ذوي الدخل الضعيف ممن لا يستطيعون دفع المصاريف الدراسية، وستقوم الشركة ببث مجموعة من الرسائل التوعوية ووسائل التواصل الاجتماعي لحث الجمهور على التبرّع لهذه الحملة عبر القنوات الرسمية المخصصة لذلك. وأشارت الشركة إلى أن جمعية الهلال الأحمر الكويتي أطلقت العديد من حملات التبرّع الرسمية والمعتمدة داخل الكويت، والتي تصب في مصلحة الأسر المتعففة والمرضى والأطفال، حيث سيذهب ريع التبرعات إلى الرعاية الصحية للأسر الأكثر ضعفاً من خلال شراء الأدوية والمستلزمات الطبية باهظة الثمن، بالإضافة إلى تيسير الزيارات إلى المستشفيات والأطباء، ودفع جزء من الرسوم الدراسية لأبناء الأسر من ذوي الدخل الضعيف، بالإضافة لتأمين الغذاء للعائلات المتعففة عبر تقديم السلة الغذائية وغيرها.

وأضافت زين أن الجمعية قامت بإطلاق مجموعة من المبادرات وحملات التبرع التي سيذهب ريعها للمحتاجين خارج الكويت، ومنها تأمين الاحتياجات الغذائية والطبية إلى الحالات الأكثر تضرراً وتعرضاً لأعمال العنف القائمة في فلسطين والعراق واليمن واللاجئين السوريين في لبنان والأردن، إلى جانب الأعمال الإغاثية في الصومال وتنزانيا وأثيوبيا وجيبوتي وغيرها من دول شرق افريقيا لتوفير إمكانية الحصول على الماء والرعاية الصحية والأمن الغذائي.

● شعار حملة الهلال الاحمر التعليمية «عطهم فرصة»

سبائك عيار 24

«بيتك» يهدي البطل عبد الله الرشيدي كلغ ذهباً

أعلن بيت التمويل الكويتي «بيتك» عن تقديم 1كيلو ذهب سبائك عيار 24 مكافأة للبطل الاولومبي عبد الله طرقي الرشيدي بمناسبة حصوله على الميدالية البرونزية ضمن أولمبياد ريو دي جانيرو 2016 في منافسات أطباق الاسكيت للرجال، وذلك تقديرا لهذا الانجاز الرياضي الكويتي الكبير والمتميز، وبما يضيف انجازا آخر لسجل «بيتك» الحافل في دعم الانجازات الكويتية، ورعاية وتقدير المشاركين في البطولات العالمية والمحافل الدولية لرفع اسم الكويت عاليا.

● عبدالله الرشيدي

وتؤكد هذه المكافأة التزام «بيتك» بتحقيق المسؤولية الاجتماعية ودعم المبادرين والمتميزين واصحاب الانجازات، فيما تعكس الفخر بأبناء المجتمع الكويتي والاعتزاز بالانجاز الكبير الذي حققه البطل عبد الله الرشيدي في بطولة عالمية مرموقة، كما تعكس اهتمام «بيتك» بدعم الرياضة والمواهب الوطنية بما يساهم في تعزيز تواجد الكويت على الساحة الإقليمية والعالمية من خلال دعم المشاركات في البطولات العالمية، وتحفيز الشباب الكويتي لخوض غمار المنافسة وإحراز الالقاب العالمية في أهم البطولات.

وتجدر الاشارة الى ان «بيتك» قدم مكافأة عبارة عن 2 كيلو ذهب للبطل فهيد الديحاني لفوزه بذهبية الحفرة المزدوجة في الرماية في منافسات ريو 2016.

الأفضل على مستوى بنوك المنطقة في الحوالات المالية

«بوبيان» يحصل على جائزة من «سيتي بنك»

حقق بنك بوبيان إنجازاً جديداً يضاف الى سجل انجازاته الاخيرة، من خلال حصوله على جائزة STP لعام 2015 من سيتي بنك، كأحد أفضل المؤسسات المالية في الشرق الأوسط في مجال المعالجة المباشرة للدفعات من دون التدخل البشري بالنسبة للحوالات المالية، بما يُظهر دقة وكفاءة الدفعات.

وقال المدير العام بمجموعة الخدمات المصرفية للشركات في البنك، أشرف سويلم: «هذه الجائزة من مؤسسة عالمية في مستوى سيتي بنك تؤكد مدى ما يتمتع به بنك بوبيان من سمعة بين اوساط البنوك العالمية في مختلف المجالات، ومن بينها التحويلات المالية».

وأضاف: «يمثل الحصول على هذه الجائزة شهادة على المعايير التشغيلية العالية، التي يتبعها بنك بوبيان في تنفيذ هذه المعاملات، كما أن استراتيجيتنا في بنك بوبيان تركز على الاحتفاظ بعلاقات قوية مع البنوك العالمية الكبرى مثل سيتي بنك».

وأكد سويلم انه يتم النظر في كل معاملة بحرص شديد مع التزام صارم بالممارسات الدولية، سواء تلك المتعلقة بالتشغيل أو ذات الصلة بجوانب الالتزام، وكل ذلك يهدف إلى تحسين مستوى رضا العملاء.

وأوضح سويلم انه لطالما كان هناك تعاوناً لفترة طويلة بين بنك بوبيان وسيتي بنك في مختلف مجالات المعاملات المصرفية الدولية، بدءاً من تسهيل عمليات تحويل الأموال الدولية والخزينة والتمويل المهيكل وانتهاءً بمجال التمويل التجاري، موضحا ان البنك يسعى الى زيادة هذا التعاون بناءً على أسس المصالح المتبادلة.

واختتم سويلم تصريحه بشكر جميع العاملين في هذا المجال في بنك بوبيان، مؤكدا ان خبراتهم تمثل قيمة مضافة الى عمليات التشغيل في مختلف مجالات العمل المصرفي للبنك، وهو ما يساهم في حصول العملاء على كل المستويات على الخدمات، التي يسعون اليها بالمستوى المطلوب.

● سويلم وعدد من موظفي «بوبيان» اثناء تسلم الجائزة

سحب «النجمة» الأسبوعي

«التجاري» يعلن عن 5 رابحين بـ 7 آلاف دينار

● ملصق الحملة

أجرى البنك التجاري الكويتي السحب اليومي على «حساب النجمة»، يوم الأحد 28 أغسطس 2016 في المركز الرئيسي للبنك، بحضور ممثل وزارة التجارة والصناعة عبدالعزيز اشكناني، وقد فاز كل من:

ميرزا اويس بيج ميرزا ادريس بيج، احمد غلوم احمد محمد، امل عدنان البالول، نيلوفر عزيز الرحمن محمود منصور امير، عيد متعب الخرينج.

الآن يمكنك تحقيق كل أحلامك على أرض الواقع مع حساب النجمة في حلته الجديدة، حيث تمت زيادة قيمة الجوائز الكبرى لسحوبات حساب النجمة لتصل إلى 250 الف دينار كويتي، بالإضافة إلى كونه الحساب الوحيد الذي يقدم أكبر جائزة يومية في الكويت بقيمة 7000 دينار كويتي. وكذلك التمتع بالمزايا الإضافية التالية: الحصول على بطاقة سحب آلي. الحصول على بطاقة ائتمان بضمان الحساب. الحصول على كل خدمات البنك التجاري المصرفية.

وانتهز «التجاري» هذه الفرصة ليهنئ جميع الفائزين في سحب النجمة، علماً أنه سيتم قيد الجوائز النقدية إلى حسابهم في البنك. كما توجه بالشكر لوزارة التجارة والصناعة على تعاونها الدائم وإشرافها الفعال على عمليات السحب التي تمت بسلاسة ونظام.

مع بالون ELIPSE لا حاجة إلى منظار أو تخدير

«طيبة» يطلق البديل الآمن لفقدان الوزن من دون جراحة

أطلق مستشفى طيبة، البديل الآمن لفقدان الوزن الزائد والقضاء على السمنة المفرطة، معلناً عن توافر تقنية بالون ELIPSE المبرمجة الأحدث عالمياً والأكثر تطوراً لوزن أقل وجسم أكثر نحافة.

وأعلن المستشفى أن التقنية الحديثة أصبحت متوافرة الآن في قسم الأمراض الباطنية والجهاز الهضمي والكبد، موضحاً أن هذه التقنية لا تتطلب تدخلا جراحيا أو اجراء منظار للمتابعين، كما انها لا تحتاج الى تخدير للقيام بها. لذا، فهي آمنة للغاية، حيث تعتمد على منهجية جديدة كلياً لخسارة الوزن، ويقوم بإجرائها طاقم متخصص من الأطباء، وعلى رأسهم أحمد عواد الفضلي استشاري الامراض الباطنية والجهاز الهضمي والكبد.

ويتميز بالون ELIPSE بعدد من العناصر الايجابية والمتطورة التي جعلت منه الخيار الأمثل لفقدان الوزن، حيث انه أكثر فعالية وأماناً، فضلاً عن أنه الأحدث والاسهل في التعامل معه، كما ان نتائجه أكثر وضوحاً وثقة لدى الأطباء مقارنة مع النوعيات الأخرى المتاحة.

من جهته، قال راشد الفضالة نائب الرئيس التنفيذي في مستشفى طيبة: «تعد الكويت رابع دولة في الترتيب على مستوى العالم من حيث ارتفاع معدلات السمنة لدى مواطنيها. لذا، كان لزاماً علينا في طيبة أن نوفر أحدث التقنيات والأجهزة الطبية المتطورة التي من شأنها المساعدة في فقدان الوزن والحصول على الجسم المثالي والصحي». يشار الى ان الفضالة حاصل على البورد الكندي لأمراض الباطنية والجهاز الهضمي والكبد، والبورد الكندي لأمراض الجهاز الهضمي والكبد والمناظير. كما يقوم قسم الباطنية بحلته الجديدة بتقدم الخدمات الطبية المتنوعة، والتي تشمل علاج أمراض القناة المرارية والبنكرياس، وعلاج فيروسات الكبد الوبائية وأمراض الكبد، وعلاج الأمعاء الدقيقة ومرض القولون العصبي، بالإضافة الى علاج التهاب المريء وارتجاع حامض المريء وفتق الحجاب الحاجز.

● احمد الفضلي والتقنية الجديدة الامنة والفعالة

برعاية راكومسكو غروب

معرض المال والعقار يستقطب شركات جديدة

أعرب المدير العام لشركة دار التميز لتنظيم المعارض عصام عبدالشافي عن أن الدورة الجديدة لمعرض المال والعقار والاستثمار الدولي، والمقرر إقامته في فندق الريجنسي من 10 إلى 12 أكتوبر، برعاية راكومسكو غروب، سيتم تقديم فرص عقارية ومتميزة عن السكن الخاص في الكويت، كما تعرض الشركات العقارية والاستثمارية المشاركة في المعرض فرصاً استثمارية مميزة في دول خليجية وعربية ودول أوروبية، لافتاً إلى أنه سيستفيد منها الباحثون عن الاستثمارات الفريدة وشريحة الأفراد من محبي التملك العقاري.

وأعلن عبدالشافي عن انضمام عدد جديد من الشركات العقارية إلى المعرض، بالإضافة إلى البنوك والجهات التمويلية التي تشارك في هذا الحدث العقاري. وأضاف عبدالشافي أن الشركات العقارية المشاركة في المعرض توفر أكثر من 300 مشروع تنوعت ما بين شركات محلية وأخرى أجنبية في، الإمارات، السعودية، العراق، عمان، الأردن، مصر، المغرب، السودان، بريطانيا، أميركا، ألمانيا، بلغاريا، تايلند، جورجيا، أسبانيا، البوسنة وتركيا. وأشار إلى أن الطلب على العقار بالمعارض في السوق الكويتي ينقسم إلى قسمين في الوقت الراهن، الأول يتعلّق بالطلب على العقار المحلي وتحديداً منتجات شقق التمليك التي بدأت تزدهر، والتي باتت تشهد طلباً من قبل شريحة كبيرة من المواطنين الذين أصبحوا يلجأون إلى مثل هذه المنتجات، باعتبارها سكناً مؤقتاً لهم من جهة، واستثماراً آنياً ومستقبلياً من الجهة الأخرى، لا سيما في ظل الارتفاع الكبير في أسعار الأراضي والبيوت السكنية وتكلفة البناء في الوقت الحالي. أما الشق الثاني من الطلب، فيتركز في الطلبات المتزايدة على الاستثمار في العقار الخارجي، سواء لأغراض الاستثمار أو حتى للاستفادة منه كسكن ثان خارج الكويت.

● عصام عبد الشافي

الاقتصاد

القبس

7.5 مليارات دولار للأولى ومليارات للثانية

السندات الدولية في نوفمبر والصكوك في يناير

رزان عدنان

تنشر القبس التواريخ المبدئية لاصدار سندات دين دولية تسهم في سد عجز الموازنة، كما تواريخ اصدار الصكوك ايضاً ليكون ذلك في نوفمبر 2015 للاولى وفي يناير 2017 للثانية، ويذكر ان وزارة المالية تخطط لاصدار سندات دولية تقليدية بنحو 7.5 مليارات دولار مقابل نحو ملياري دولار للصكوك.

وكانت وحدة ادارة الدين العام اقرت جدولاً زمينا لعملها منذ بداية الصيف على الشكل التالي:

1 ـ المتطلبات العامة: من يونيو الى اكتوبر، وتشمل توظيف الموارد البشرية (من يونيو الى سبتمبر)، ولوائح وحدة ادارة الدين والتغييرات القانونية (من يونيو الى منتصف يوليو)، وبروتوكول التعاون بين وحدة ادارة الدين والهيئة العامة للاستثمار (من يونيو الى سبتمبر)، والتدقيق الداخلي قبل عمليات اصدار الدين (من نوفمبر الى اكتوبر).

2 ـ اصدار السندات التقليدية الدولية من اغسطس الى نوفمبر، وتشمل وضح برنامج السندات متوسطة الاجل MTN (من اغسطس الى اكتوبر) وتحضير مواد التسويق (من أغسطس إلى أكتوبر أيضاً) والقيام بجولة ترويجية لاصدار السندات (من أكتوبر إلى نوفمبر أي إلى تاريخ الإصدار دوليا).

3 - أما بالنسبة لاصدار صكوك دولية فتستغرق العملية بكل جوانبها من يونيو 2015 إلى منتصف يناير 2017، وتشمل تحديد وتنفيذ التغييرات القانونية المطلوبة لبرنامج الصكوك (يونيو - نوفمبر)، وتحديد البرنامج (سبتمبر - نوفمبر)، واختيار البنوك لإدارة العملية وتحضير الوثائق المرتبطة بذلك (اكتوبر - منتصف ديسمبر)، والقيام بجولة ترويجية وتنفيذ اول عملية اصدار صكوك دولية (من منتصف نوفمبر 2016 إلى منتصف يناير 2017).

> بانتظار توقيع بروتوكول تعاون مع الهيئة العامة للاستثمار الشهر المقبل

> 7 عوامل تدخل في تحديد نجاح إصدارات الدين الدولية

وأكدت مصادر متابعة أن هناك عدة عوامل تدخل في سياق العمليات آنفة الذكر:

أ - هناك موجة اصدارات سيادية خليجية، أبرزها 10 مليارات دولار للملكة العربية السعودية في اكتوبر المقبل.

ب - تجدد الحديث عن امكان رفع الفائدة على الدولار في سبتمبر أو ديسمبر المقبلين.

ج - أسعار النفط واجتماع أوبك المرتقب في الجزائر، وما اذا كان سيتم الاتفاق على تثبيت الإنتاج من عدمه.. وما لذلك من أثر في أسعار النفط، وبالتالي على عجز الموازنة:

د - شهية المستثمرين الدوليين وإقبالهم على السندات الخليجية عموماً والكويتية خصوصاً في ضوء سير برنامج الإصلاح المالي وجدية الإجراءات وقناعة المستثمر بها.

هـ - تصنيف البلاد الائتماني وأثر ذلك في تحديد سعر الفائدة أو العائد.

ز - أوضاع السيولة في الأسواق الدولية.

ح - تطورات أسواق السندات والعوائد عليها دولياً من الآن وحتى تاريخ الإصدارات الكويتية.

تجدر الإشارة إلى أن البرنامج الزمني آنف الذكر اتفق عليه مبدئياً منذ ما قبل يونيو الماضي بقليل، وتم تثبيته في اجتماع لوحدة إدارة الدين في يوليو الماضي، إلا أن تغييراً ما قد يطرأ وفقاً لبعض أو كل العوامل السابقة الذكر، ولكن مصادر متابعة أكدت السير بذلك البرنامج بلا كبير عراقيل.

تطور البرنامج الزمني للاصدارات

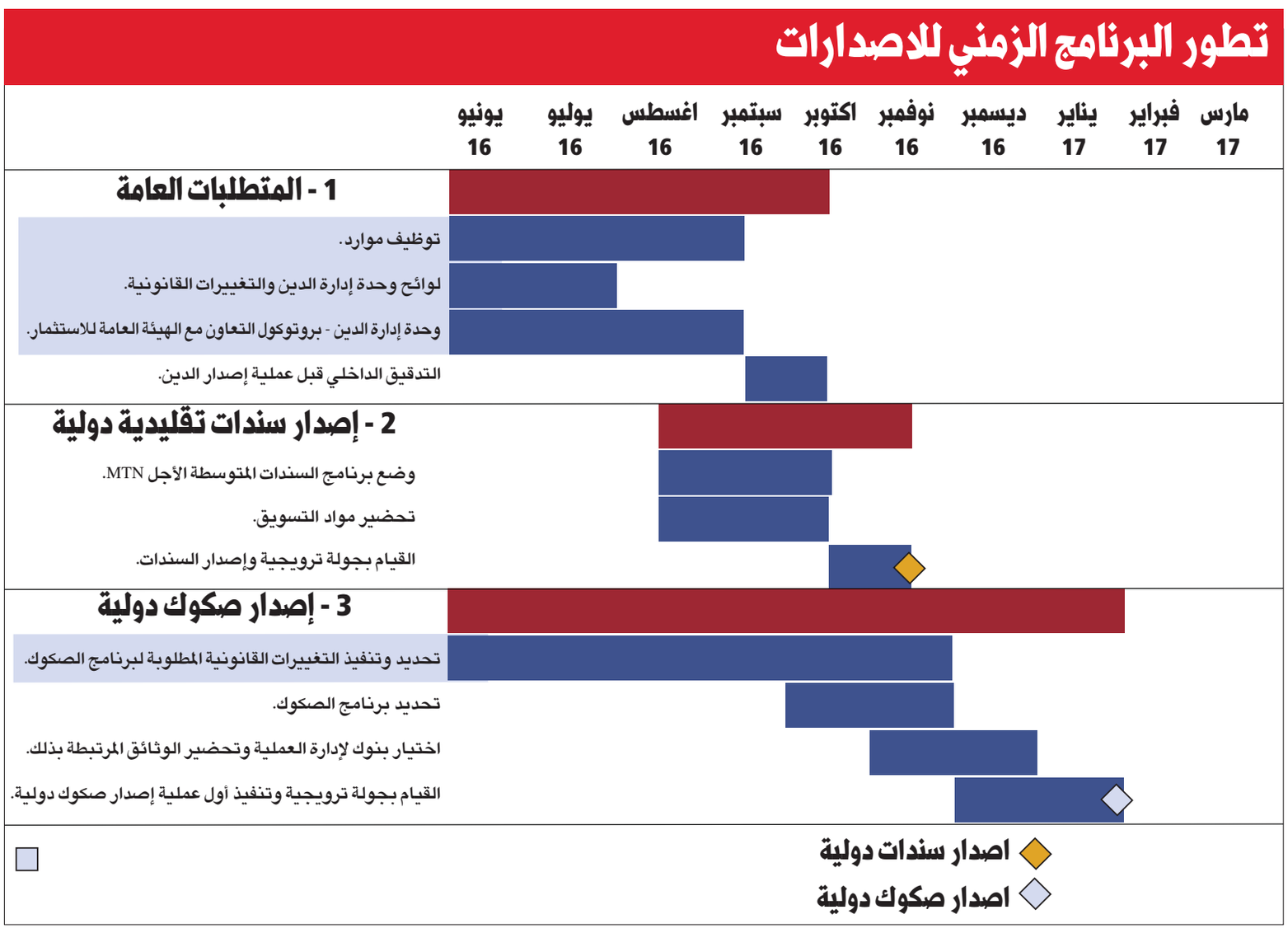

بعضها انسحب وبعضها الآخر ينتظر نحبه

أسهم 38 شركة خارج التداول

علي الخالدي

منذ بداية العمل بالقانون رقم 7 لسنة 2010 بشأن إنشاء هيئة أسواق المال وتنظيم نشاط الأوراق المالية، اي قبل 6 اعوام، انسحبت وستنسحب 38 شركة مدرجة في سوق الكويت للاوراق المالية، منها 34 شركة في السوق الرسمي، و4 شركات في السوق الموازي.

وقد بلغ عدد الشركات التى انسحبت بالفعل 14 شركة، فيما حددت هيئة الاسواق مواعيد لسبع شركات من المقرر ان تنسحب خلال الاشهر القليلة القادمة، بعد استيفائها لكل شروط الانسحاب الاختياري، وعلى رأسها موافقة غالبية مساهمي الشركة.

ورفضت الهيئة طلبات انسحاب 3 شركات، فيما رفض مساهمو شركة واحدة قرار مجلس الادراة بالانسحاب.

وهناك 14 شركة مازالت تستكمل الاجراءات في هذا الخصوص، كما افصحت على موقع بورصة الكويت، الا ان هناك عدداً من الشركات منذ اعلانها لم تعلن عن جديد بهذا الخصوص.

وقال اقتصاديان إن ظاهرة توالي انسحابات الشركات المدرجة من سوق الكويت للأوراق المالية (البورصة) باتت «مقلقة»، وتستدعي العلاج للحد منها، لاسيما في ظل إعلان ست شركات جديدة يبلغ مجموع رأسمالها نحو 125 مليون دينار الخروج الاختياري من السوق.

وأوضح الاقتصاديان في لقاءين متفرقين مع وكالة الأنباء الكويتية (كونا) أمس أن الأزمة المالية العالمية في عام 2008 وتداعياتها التي ما زالت قائمة تعد سببا رئيسيا وراء تعثر تلك الشركات ودافعا لخروجها من السوق.

وتوقعا استمرار وتيرة الانسحابات حتى نهاية العام الجاري «ما لم تكن هناك حلول جذرية ومحفزات تحول دون تكرار هذه الخطوات على شركات جديدة، خصوصا تلك التي تحاول الخروج من عثراتها الحالية».

وذكر الرئيس التنفيذي في شركة العربي للوساطة المالية ميثم الشخص أن ظاهرة انسحاب الشركات من السوق باتت «ملفتة»، مشيرا إلى أن عدد الشركات المدرجة كان في عام 2008 حوالي 224 شركة، لتصبح حاليا 198 شركة (13 منها في السوق الموازي) ما يدل على انعكاسات تلك الأزمة وأثرها في الشركات والسوق.

وأشار إلى أن غالبية الشركات التي أعلنت انسحاباتها هي أسهم صغيرة في القيمة الرأسمالية، لكنها الآن باتت تشكل حالة مؤثرة بعد إعلان هيئة أسواق المال تطبيق قواعد الحوكمة الأمر الذي وجدت فيه تلك الشركات نفسها غير قادرة على تحمل الأعباء، ورأت في الخروج فرصة أفضل لها.

ولفت إلى أن الشركات المنسحبة «لم تنجح فيما يبدو باكتتابات زيادات رأس المال علاوة على زيادة الكلفة على عملية الإدراج، لاسيما أنها تتطلب تشكيل لجان لمواكبة الشروط المتعلقة بتطبيق قواعد الحوكمة، ما دفع تلك الشركات تفضيل خيار الانسحاب».

من جهته، قال المحلل المالي حمد الهاجري إن المناخ العام للسوق خلال العام الحالي «لم يكن في مستوى الطموحات على صعيد الجوانب الفنية أو المحفزات التي تغري الشركات خصوصا ذات رؤوس الأموال الصغيرة للبقاء في سلم الادراج».

وأضاف الهاجري ان «غياب كبار صناع السوق إضافة إلى شح السيولة الذي يراوح مساره بين سبعة الى عشرة ملايين دينار تقريبا دعا هذه الشركات للخروج من البورصة».

وبين أنه إذا ما استمر الحال عند هذه المستويات المتدنية فمن المتوقع أن يشهد عام 2017 مزيدا من الشركات الراغبة اسقاط ادراجها «وهو أمر يتطلب من الجهات ذات العلاقة البحث وبجدية عن إيجاد حلول سريعة لكبح جماح هذه الظاهرة».

وأشار إلى أن ما يدعو للقلق في أمر الشركات المنسحبة خلال العام الحالي هو انسحاب شركات ذات رؤوس أموال كبيرة، مثل شركة الدواجن التي أعلنت أنها ستنسحب من السوق، وهي خطوة تثير المخاوف من تكرارها على شركات جديدة، تتمتع بأداء تشغيلي وقاعدة كبيرة من المساهمين.

شركات انسحبت وأخرى برمجت انسحابها

	اسم الشركة	التاريخ المقرر للانسحاب	السوق
1	جيران القابضة	قررت وجار استيفاء شروط الهيئة	الرسمي
2	صفوان للتجارة والمقاولات	قررت وأرجات وجار استيفاء شروط الهيئة	الرسمي
3	طيبة الكويتية القابضة	ستنسحب في 2016/9/14	
4	جي اف اتش	قررت الانسحاب – وتعمل على استكمال شروطه	الرسمي
5	الكويتية للمسالخ	قررت وجار استكمال شروط الهيئة	الرسمي
6	تبريد	قررت وتستكمل الإجراءات	الرسمي
7	ايكاروس	ستنسحب في 2017/2/9	الرسمي
8	فلكس للمنتجعات والعقارات	ستنسحب في 2017/1/31	موازي
9	الشامل	قررت وتستكمل الإجراءات	موازي
10	دواجن	ستنسحب في 2017/1/31	
11	المستقبل	ستنسحب في 2016/11/30	الرسمي
12	المجموعة المتحدة للصناعات الغذائية	ستنسحب في 2016/11/30	الرسمي
13	الوطنية للمسالخ	وافقت عمومية الشركة وجار استكمال الإجراءات	الرسمي
14	خليج زجاج	قررت وجار استكمال إجراءات الانسحاب	الرسمي
15	الثمار الدولية القابضة	قررت وجار استكمال الإجراءات	الرسمي
16	اياس للتعليم الأكاديمي	قررت وجار استكمال الإجراءات	الرسمي
17	الكويتية للخدمات الطبية	2016/9/14	الموازي
18	هيومن سوفت	أعلن – وهيئة الأسواق رفضت انسحابها	الرسمي
19	المواساة	رفضت هيئة الاسواق انسحاب الشركة	الرسمي

	اسم الشركة	التاريخ المقرر للانسحاب	السوق
20	سيتي غروب	انسحبت في 2016/6/19	الرسمي
21	النوادي القابضة	انسحبت في 2016/5/2	الرسمي
22	الكويتية لصناعة مواد التغليف	انسحبت 2016/4/17	الرسمي
23	نفائس	أعلنت بتاريخ 2015/9/10 ولم تفصح عن جديد حتى الآن	الرسمي
24	مجموعة كوت الغذائية	انسحبت 2016/3/8	الرسمي
25	مجموعة الأوراق المالية	أعلنت بتاريخ 2015/9/7 ولم تفصح عن جديد حتى الآن	الرسمي
26	استراتيجيا للاستثمار	انسحبت في 2016/3/1	الرسمي
27	القرين القابضة	انسحبت 2015/12/13	الرسمي
28	صيرفة	قرر مجلس الإدارة ورفض المساهمون	الرسمي
29	مدار	أعلنت بتاريخ 2015/12/14 ولم تفصح عن جديد حتى الآن	الرسمي
30	منافع القابضة	انسحبت 2015/7/8	الرسمي
31	دار الثريا العقارية	رفضت هيئة الأسواق طلب الانسحاب	الموازي
32	الصناعات المتحدة	انسحبت 2014/12/28	الرسمي
33	الاتحاد العقارية	انسحبت 2015/3/1	الرسمي
34	لؤلؤة الكويت العقارية	انسحبت 2015/1/25	الرسمي
35	بنك الخليج المتحد	انسحبت 10 يناير 2013	الرسمي
36	الشركة الخليجية للصخور	انسحبت 2011/12/11	الرسمي
37	المجموعة العربية للتأمين (أريج)	انسحبت 2012/11/8	الرسمي
38	بيت الاستثمار العالمي - غلوبل	انسحبت بتاريخ 2013/6/19	الرسمي

رفض طلب انسحاب «المواساة» من البورصة

قالت هيئة أسواق المال إن مجلس المفوضين رفض طلب شركة المواساة للرعاية الصحية بالانسحاب الاختياري من سوق الكويت للأوراق المالية، بسبب حدوث تغيرات جوهرية تتعلق بوضع الشركة الإداري، استناداً إلى أحكام وقواعد الإدراج.

مقارنة تاريخية

لا آثار تضخميّة تذكر لزيادة سعر البنزين

تكلم الكثيرون عن حتمية ارتفاع اسعار السلع والخدمات بمجرد حلول الأول من شهر سبتمبر، حيث سيتم تطبيق التعرفة الجديدة لأسعار البنزين في الكويت، وطالبوا الحكومة ممثلة بوزارة التجارة بمراقبة الأسعار، وقد قامت الوزارة باتخاذ قرار بتجميد لأسعار السلع والخدمات والأعمال الحرفية، لمنع بعض اصحاب الأعمال استغلال تلك المناسبة لرفع الأسعار، ومن ثم تراجعت عنه.

الزيادة التي أقرتها شركة البترول الوطنية في سعر البنزين، هي الزيادة الثالثة كما أظن، ويتم تقييم الآثار التي قد ترتبت على زيادة أسعار البنزين في الماضي اعتمادا على الرقم القياسي لسعر المستهلك CPI، المؤشر الرئيسي لقياس التضخم في الأسعار، كما هو متفق عليه عالميا، ويمثل هذا الرقم مقدار التغير السنوي للأسعار لسلة محددة من السلع الاستهلاكية تأخذ في الاعتبار المواد التالية: المواد الغذائية - المشروبات والتبغ - الكساء وملبوسات القدم - خدمات السكن - السلع والخدمات المنزلية - النقل والمواصلات - الخدمات التعليمية والصحية، وكذلك سلع وخدمات أخرى.

الزيادة الأولى لأسعار البنزين كانت في عام 1982، وأذكر أن قرار تلك الزيادة تم اتخاذه بهدوء وتم تنفيذه بسرعة. عند مراجعة الأرقام القياسية لسعر المستهلك للسنوات التالية، لوحظ وجود ارتفاع في الرقم القياسي لسعر المستهلك بما يقارب 6% بين عام 1983 وعام 1982، وفي السنوات التالية استقر الرقم القياسي لسعر المستهلك، وكان معدل الزيادة فيه لم يتجاوز 2%. عموما عام 1982 كان استثنائيا، فقد حدث في ذلك العام أزمة سوق المناخ والتي تفرعت عنها أزمة المديونيات الصعبة التي عانت منها بعض البنوك لفترة طويلة، وشهد ذلك العام أيضا توسع نطاق الحرب العراقية الإيرانية إلى الحد الذي تأثرت به الكويت أمنيا واقتصاديا. بالرغم من أن الاقتصاد الكويتي مر بحالة ركود في فترة الثمانينات من القرن الماضي، فان زيادة اسعار البنزين لعام 1982 لم تكن لها آثار تضخمية واضحة على أسعار السلع والخدمات.

الزيادة الثانية في أسعار البنزين كانت في عام 1999، بعد أن انخفضت أسعار النفط إلى مستويات متدنية، حيث لامست مستوى 8 دولارات للبرميل، في وقت كانت فيه الحكومة مقترضة لتسديد

> الزيادات السابقة لم تحدث موجة تضخم.. وكان الارتفاع بالحدود الطبيعية

> تعمُّد رفع الأسعار في غير مصلحة التجار وأصحاب المشاريع

> دول الخليج رفعت أسعار البنزين قبلنا.. ولم يرتفع التضخم لديها

> إمكانية بدء تغيير أنماط الاستهلاك مع زيادة تعرفة الكهرباء والماء

نفقات إعادة البناء من آثار الغزو، وكانت ميزانية الدولة التي تقدر بأربعة مليارات دينار تعاني عجزا حقيقيا في الإنفاق إلى الحد الذي وصل إلى احتمال حدوث عجز في قدرة الحكومة على تسديد الرواتب كما كان يتردد في ذلك الوقت، أعلنت على أثر ذلك سياسات تقشفية حادة في الإنفاق الجاري والرأسمالي. ظروف رفع أسعار البنزين عام 1999 تتشابه مع ظروف رفع أسعار البنزين في سبتمبر 2016، وقد أحدث قرار رفع البنزين في ذلك الوقت ضجة واعتراضاً من قبل أعضاء مجلس الأمة كما هو حاصل الآن.

عند مراجعة الأرقام القياسية لسعر المستهلك خلال تلك الفترة، نجد أن الأسعار لم ترتفع كثيرا بعد زيادة سعر البنزين، بل ظل متوسط التضخم بين عام 2000 وعام 2004 عند مستوى 1%، أي أقل من المتوسط العالمي السنوي للتضخم والذي عادة يقدر عند 3%.

يلاحظ من الجدول المرفق أن القفزة في الرقم القياسي لسعر المستهلك حدثت بين عامي 2004 و2005 بنسبة تزيد على 4%، عندما بدأت الطفرة التاريخية في أسعار النفط عام 2003 واستمرت حتى عام 2014.

الدرس المستفاد من مراجعة الأرقام القياسية لسعر المستهلك بعد عام 1999، أن الأسعار والخدمات المرتفعة بشكل غير طبيعي بعد ارتفاع أسعار البنزين، وهذا هو الشيء الذي يجب أن يعيه أصحاب المتاجر والمشروعات الصغيرة وبقية التجار، فعوامل الاقتصاد الكلي والجزئي ستلعب دورها، وعموم المستهلكين سيتخذون قرارات رشيدة تحد من استهلاكهم الشره لبعض السلع والخدمات، خصوصا إذا تم التعمد في رفع الأسعار من قبل البعض. فأنا أتذكر جيدا أن الأسعار لبعض السلع مثل السيارات والأجهزة الكهربائية والأثاث انخفضت نتيجة للبطء الذي حصل في الاقتصاد بعد عام 1999، خصوصا بعد أن قامت الحكومة بالتقشف في الانفاق الجاري والرأسمالي، وبالتالي سيكون أصحاب المتاجر وأصحاب المشروعات الصغيرة في دائرة الخطر أكثر من عموم المستهلكين لو تم التعمد في رفع الأسعار، خصوصا إذا أخذنا في الاعتبار أن أنماط استهلاكية شرهة تكونت عند الشباب بعد ارتفاع الرواتب في الكويت بسبب الكوادر وبعد منح الطلبة في الجامعة والكليات التطبيقية مكافآت شهرية زادت من خلالهما سرعة استبدال السيارات والتلفونات الذكية، وزاد كذلك بسببهما الطلب على السلع الفاخرة والطلب على السفر وارتفاع تردد العامة على المقاهي والمطاعم، الأمر الذي أدى إلى التوسع في التجارة والأعمال وتنوعها، واستثمار الكثيرين في مشاريع تلبي مثل هذه الرغبات الاستهلاكية.

السنة	الرقم القياسي لسعر المستهلك (عام 2000 سنة الأساس) *					
	2000	2001	2002	2003	2004	2005
الرقم القياسي لسعر المستهلك	100	101.8	102.3	103.2	104.5	108.8

*المصدر: الإدارة المركزية للإحصاء

الدولة	الرقم القياسي، سنة الأساس الوطنية*		التغير % مايو 20016 / مايو 2015
	مايو 2015	مايو 2016	
الإمارات	125.3	127	%1.6
البحرين	123	127.5	%3.7
السعودية	132.2	137.6	%4.1
عمان	101.7	102.9	%1.1
قطر	104.9	107.7	%2.6
الكويت	136.8	140.6	%2.8

* المصدر: المركز الإحصائي لدول مجلس التعاون لدول الخليج العربية

يجب أن ينتبه التجار إلى أن العامة يترقبون الأوضاع الاقتصادية والعجز في الميزانية، ويتابعون أسعار النفط وتأثير الزيادة المرتقبة في تعرفة الكهرباء على المنشآت التجارية في مايو 2017، وكذلك الزيادة المؤجلة في الكهرباء على المساكن الخاصة، الأمر الذي قد يغير سلوكهم الاستهلاكي على المدى الطويل.

التضخم في الكويت ودول مجلس التعاون الخليجي هو تضخم في غالبه مستورد، فنحن نستورد معظم احتياجاتنا الاستهلاكية من الخارج ونصدر النفط، وبالتالي لا أجد مبررا كافيا مقنعا يبرر زيادة الأسعار نتيجة زيادة أسعار البنزين في الكويت، وتؤكد ذلك البيانات التي أصدرها المركز الإحصائي لدول مجلس التعاون عن معدلات التضخم الوطنية بين شهر مايو 2015 وشهر مايو 2016. هذه الإحصائية مهمة جدا لأنها توضح تأثير رفع جميع دول مجلس التعاون الخليجي عدا الكويت لأسعار البنزين والكهرباء في نهاية عام 2015 على أسعار السلع والخدمات فيها في مايو 2016، فمن خلال هذه الإحصائية يتضح أن معدلات الزيادة في الرقم القياسي لسعر المستهلك لجميع الدول الخليجية بعد زيادة تعرفة البنزين والكهرباء فيها كانت في الحدود الطبيعية، ويلاحظ أن الزيادة في الرقم القياسي لسعر المستهلك في شهر مايو 2016 عن شهر مايو 2015 في الكويت، التي لم ترفع أسعار البنزين أو الكهرباء كانت 2.8%، أكثر من تلك التي كانت في الإمارات (1.6%) وعمان (1.1%) وقطر (2.6%).

أتمنى على عموم المستهلكين من المواطنين والمقيمين حماية استهلاكهم من خلال الاعتماد على أنفسهم في مراقبة الأسعار بعد تطبيق التعرفة الجديدة لسعر البنزين، وأن يكونوا أذكياء في شرائهم للسلع والخدمات بحيث يقاطعون من يتعمد رفع الأسعار، ويشترون ممن لم يقم بذلك، فأنتم القوة الشرائية في السوق التي يعتمد عليها أصحاب المتاجر في تحقيق أرباحهم.

محمد العوضي
mqawadhi@gmail.com

من الأولمبياد

دروس يقدمها الديحاني والطرقي لرجال الأعمال الكويتيين

حقق البطل فهيد الديحاني ميدالية ذهبية في أولمبياد ريو دي جانيرو. وتعتبر هذه الميدالية الذهبية الأولمبية الاولى له. وحقق البطل عبدالله الطرقي ميداليته البرونزية الأولمبية الاولى له. وشاءت الظروف ألا تحسب الميداليات لدولة الكويت بسبب العقوبات المفروضة عليها من اللجنة الاولمبية الدولية. وتعتبر المنافسة في الأوليمبياد طموح كل الرياضيين ومصدر فخر واعتزاز للدول الفائزة. وهناك اكثر من 30 لعبة في الاولمبياد تتنافس فيها اكثر من 200 دولة. لذلك يعتبر نجاح الديحاني مهماً جداً بسبب تنافسه مع كل الفرق العالمية في مجال الرماية والتفوق عليهم. ومن المثير للإعجاب، تحقيق الديحاني والطرقي الإنجازات بلا دعم أو اهتمام حكومي كافٍ. لذلك يكون السؤال المهم: هل تستطيع الكويت المنافسة بالنجاح اقتصادياً لتقليص الاعتماد على ايرادات الدولة النفطية؟ وهل هناك دروس يستفيد منها رجال الأعمال المحليين الكويتيين للمنافسة عالمياً في ظل ظروف مشابهة لحالتي الطرقي والديحاني؟

التخصص

في كتابه ثروة الامم Wealth of Nations، يشرح آدم سميث فكرة تقسيم العمل او التخصص. ويوضح الكاتب الفائدة من زيادة الإنتاجية عند تخصص كل شخص او دولة في انتاج او تصنيع سلع محددة. لذلك نرى أن اليابان تمتاز بصناعة السيارات. وإيطاليا تمتاز بصناعة الأسلحة. وفرنسا تتميز بتصنيع السلع الفاخرة. وهكذا نرى ان الرامي الديحاني والطرقي قد تخصصا في رياضة الرماية. واستمر الديحاني في التدريب والتمرين على مدى 20 سنة ليصل الى مهارة عالية في مجاله. ونجد أيضاً ان الديحاني تخصص في لعبتي التراب ودبل التراب. بينما تخصص الطرقي في لعبة السكيت. ونجد تخصصاً عالي الدقة في ألعاب اولمبية تعتبر اصلاً نادرة. لذلك على رجال الاعمال الكويتيين اختيار تخصصات محددة والالتزام بها لفترات طويلة لصقل مواهبهم ومهاراتهم في تلك التخصصات.

المنافسة

وليس من الصدفة ان يفوز ابطال الكويت لأول مرة بميداليتين في بطولة واحدة. البطلان يتنافسان لتحقيق اعلى البطولات لوطنهما، ويعملان في الظروف نفسها وتحت القوانين نفسها. لذلك تعتبر المنافسة المحلية بينهما محفزاً أساسياً في استمرار جهودهما. وانتقلت المنافسة المحلية بينهما الى منافسة عالمية مع ابطال العالم. ومثال للمنافسة المحلية عندما استقال رودولف داسلر من شركة Adidas التي يديرها شقيقه ادولف داسلر. قرر رودولف تأسيس شركة Puma واختار موقع المصنع الجديد مقابل مصنع أخيه. واستمرت المنافسة بينهما على مدى 60 سنة، وحفزتهما على مدى عقود لاختراع افضل الأدوات والاحذية الرياضية. وكانا أيضاً يتنافسان على توفير الرعاية للرياضيين. والاكيد ان العالم والرياضيين يستفيدون من منتجاتهم وإبداعاتهم في السنوات المقبلة. لذلك على رجال الاعمال تشجيع المنافسة المحلية للنهوض بالقدرات

> التنافس المحلي ينهض بالقدرات ويصقلها للوصول إلى المنافسة عالمياً

> اختيار تخصصات محددة والالتزام بها لفترات طويلة يصقلان المواهب والمهارات

> تمويل العمليات ذاتياً يدعم تطور المشاريع بعيداً عن البيروقراطية والقيود الحكومية

> البيئة المحلية الصعبة يجب أن تكون حافزاً للإنجاز لا مثبطاً

وصقلها حتى يصلوا الى المنافسة مع رجال الاعمال خارج الكويت.

الاستقلالية

من الواضح للجميع ذهاب لاعبي الاولمبياد الكويتيين الى ريو دي جانيرو على نفقتهم الخاصة ودون دعم مادي كافٍ. كما أن المسؤولين حذروهم من المشاركة تحت علم غير علم الكويت. الا ان اللاعبين كانت لديهم القدرة المالية والاستقلالية لاتخاذ القرار. وقرروا الذهاب والمشاركة لتطوير مهاراتهم وتحقيق الانجاز في احلك الظروف. هذه الروح الرياضية لا توقفها الموارد المالية الشحيحة. والاهم قدرة اللاعبين على اتخاذ القرار بشكل منفرد. وهنا تكون التوصية الاخيرة لرجال الاعمال الكويتيين هو ان يكون تمويل عملياتهم بشكل ذاتي ومن دون قوانين او قيود حكومية. ويجب ان تكون لديهم القدرة والقرار للعمل خارج الكويت ومن دون دعم او تشجيع حكومي.

البيئة القاسية

من اهم الجمل التي يذكرها فهيد الديحاني في احد لقاءاته حرصه على التمرين في بيئة قاسية وغير مواتية. وذكر الديحاني بأنه يسعى لتجربة جميع انواع الطقس. ويفضل الديحاني التمرن في وقت الغبار او المطر او الحرارة الشديدة. وهنا استطاع الديحاني والرماة الكويتيون تحويل البيئة المناخية القاسية الى ميزة تنافسية لمصلحتهم. ولا ننسى أن الكويت كانت تتميز ببناء اقوى السفن والقوارب الخشبية في الماضي مع عدم توافر اي أخشاب او حديد او موارد مالية للكويتيين في ذلك الوقت. وأصبحت الحرارة العالية في الكويت بمنزلة ختم الجودة لتلك السفن الخشبية القديمة. حيث كانت السفن الآتية من زنجبار تتفكك لحظة وصولها الكويت بسبب الحرارة العالية. الا ان السفن الكويتية مشهورة بقدرتها على التحمل والإبحار في المحيط الهندي بسبب بنائها واختبارها في اقسى الظروف وتحت الحرارة الشديدة. الرماة الكويتيون قاوموا البيروقراطية الحكومية والإيقاف من قبل اللجنة الأولمبية الدولية، وكأن البيئة القاسية جزء من قدرهم. وعلى الرغم من ذلك نجحوا في تحقيق اعلى المراكز العالمية. واستخدموا الصعوبات لزيادة عزيمتهم وإصرارهم على النجاح. وهنا نستلهم الروح التنافسية العالية نفسها من التجار الكويتيين الذين تعاملوا في الهند والخليج قبل النفط، حتى ان بعض التجار الكويتيين مثل صالح بن عثمان الراشد الحميدي وحسين بن علي الرومي وصلا الى فرنسا رغم الصعوبات التي واجهتهما في ذلك الوقت. لذلك يتميز التجار الكويتيون بالعمل في ظروف تجارية صعبة ومحدودة في الكويت. وستكون هذه الظروف بمنزلة الحافز لهم لانه عند خروجهم من بيئة الكويت الصعبة، يكونون على أتم الاستعداد للمنافسة.

الخلاصة

نستطيع المساهمة في بناء منظومة تنافسية عالية للمحافظة وللارتقاء بإرثنا التجاري العريق. يجب على رجال الاعمال الكويتيين التخصص في قطاعات تجارية محددة. وتشجيع المنافسة في ما بينهم. وبناء أنشطتهم التجارية باستقلالية تامة وبعيداً عن بيروقراطية الحكومة. وسعيهم الى العالمية بتدرج وتسلسل منطقيين. واستخدامهم البيئة التجارية المحلية الصعبة حافزاً. وبالتالي سيكون النجاح حليفهم. وينجح بعضهم في الحصول على المراكز الاولى فيما يقتنص البعض الاخر المراكز التالية. وعند صقل وتطوير مهاراتنا وقدراتنا التجارية فإن ذلك سيكون بمنزلة طوق النجاة عند انخفاض مدخول النفط. وفي النهاية، سيكون اي إنجاز فردي لرجال الاعمال الكويتيين بمنزلة إنجاز وطني ومحل فخر واعتزاز لجميع الكويتيين.

عيد ناصر الشهري

رأي اقتصادي

الفوائد الأميركية .. إلى أين؟

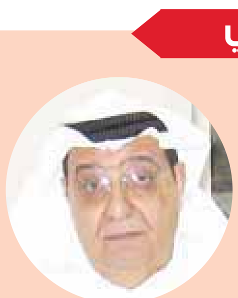

> إشارات المركزي الأميركي تعكس إرباكه وتربك المستمعين

عاد البنك المركزي الأميركي ليصدر نغمات وتنويهات عن نيته رفع الفوائد المصرفية. ولكنه لا يبدو مقنعاً كثيراً، ولم تأخذه الأسواق بجدية كبيرة.

كما أن تصريحاته لا تعكس وضوح رؤيته لما يحدث في الاقتصاد الأميركي والعالمي، ولا تشير إلى أن لديه خطة معينة وواضحة لخط سير الاقتصاد. لذلك تبدو إشاراته وكأنها تعكس ارباكه وبالوقت نفسه تربك المستمعين.

فقد صرحت مؤخراً جانيت يلين، رئيسة البنك المركزي الأميركي، في خطابها لمؤتمر النقد في وايومينغ، بأن الحجج لرفع الفوائد في ازدياد مستمر، ونوه مساعدوها إلى أن هناك احتمالاً لأكثر من زيادة هذه السنة، بدايةً مع شهر سبتمبر، ولكنها لم توضح المؤشرات التي بناء عليها ستطلق زيادة الفوائد، بل اقتصرت على تكرار العاميات مثل استمرار نسب البطالة المنخفضة وصعود نسبة الغلاء إلى مستوى 2% أو أكثر، كمؤشرات إيجابية لرفع الفائدة.

ولكن الواقع يشير إلى أن الاقتصاد الأميركي ما زال في خمول، ولم تظهر مؤشرات تنبئ بمعجزة قفزة قوية لأعلى، وما زالت هناك خلافات بين الاقتصاديين حول مؤشرات البطالة. بعضهم يرى أنها انخفضت إلى مستويات ممتازة، بينما يرى آخرون أن البطالة في أسوأ أحوالها، وأن ما حدث هو بمنزلة «غش» في تغير مكونات معادلة المؤشر. كما ان الدين العام الأميركي ما زال ينمو إلى مستويات مرعبة، والصادرات (غير الأسلحة) ما زالت عند مستويات مخيبة للآمال.

ويمكن تلخيص ضبابية رؤية البنك المركزي الأميركي بتصريح يلين في المؤتمر، بأن الاحتمال 70% أن تكون الفوائد الأميركية بين صفر و3.75% في نهاية 2017! هل هناك أقل دقة من ذلك؟

لا شك في أن هناك صعوبة كبيرة مع احباط معنوي، لأي بنك مركزي يريد إدارة السياسة النقدية بينما الفوائد السائدة عند مستوى الصفر أو قريبة منه. ولكن هذا بحد ذاته لا يبرر زيادتها، كما لا يبرر العودة لسياسة «التيسير الكمي» التي عالجت المشكلة سطحياً فقط وأضرت بتوازن القطاعات الاقتصادية.

ربما الأفضل لأميركا أن تتبع السياسة التقليدية القديمة للإدارة والمتمثلة بمقولة شكسبير في مسرحية هاملت: «لا تقرض ولا تقترض، فإن الإقراض يضيع القرض والصديق معاً. والاقتراض يُبَلّدُ القدرة على الإدارة الحكيمة»، أي أن الإدارة المنزلية الحكيمة هي الحل لجميع دول العالم بما فيها أميركا. فلنسلم إدارة اقتصاداتنا إلى جداتنا.

مروان سلامة

ترشيح البورصة سوقاً ناشئاً ثانوياً

قالت هيئة أسواق المال إنها تلقت في 26 أغسطس الجاري رسالة الكترونية في شأن الإعلان السنوي لـ «FTSE Global Equity Index Series»، والمقرر بتاريخ 29 سبتمبر 2016، وذلك بشأن ترشيح سوق الكويت للأوراق المالية سوقا ناشئا ثانويا.

«الوطني»: أداء الاقتصاد الأميركي يقترب من أهداف «الفدرالي»

ترجيحات يلين برفع الفائدة تحلِّق بالدولار

قال تقرير الاسواق الاسبوعي الصادر من بنك الكويت الوطني ان رئيسة مجلس الاحتياطي الفدرالي الاميركي جانيت يلين افادت بعد أسبوع من ترقب الأسواق لخطابها، أن كفة رفع أسعار الفائدة أصبحت أقوى مع اقتراب الاقتصاد الأميركي من أهداف البنك المركزي، الأمر الذي أدى إلى ارتفاع الدولار بسرعة مقابل سلة من العملات. وقالت يلين إن أداء الاقتصاد الأميركي وتوقعات التضخم تعطي البنك المركزي مجالا أكبر لرفع أسعار الفائدة. وارتفع احتمال رفع أسعار الفائدة عقب خطاب يلين إلى 42% في سبتمبر و65% في ديسمبر.

وعلى صعيد العملات، بدأ مؤشر الدولار، الذي يقيس العملة الاميركية مقابل سلة من 6 عملات، الأسبوع عند 94.718 وتمكن من بلوغ أعلى مستوى له عند 95.59 بعد خطاب يلين.

وبدأ اليورو الأسبوع عند 1.1302 مقابل الدولار وتمكن من بلوغ أعلى مستوى له لفترة قصيرة عند 1.1354. وتراجع اليورو ببطء مع ارتفاع التكهنات بشأن قيام البنك المركزي الأوروبي بالمزيد من إجراءات التحفيز والبيانات الأميركية القوية. وأنهى اليورو الأسبوع عند 1.1200.

وبدأ الجنيه الاسترليني الأسبوع عند 1.3058 وبلغ أدنى مستوى له مقابل الدولار عند 1.3026. ولكن سرعان ما ارتفع الجنيه مع تأكيد التوقع الثاني للناتج المحلي الإجمالي البريطاني في الربع الثاني على قوة النمو في أعقاب التصويت على خروج بريطانيا من الاتحاد الأوروبي. وتمكن الاسترليني من إنهاء الأسبوع عند 1.3140.

ومن ناحية السلع، استمر انخفاض أسعار النفط مع ارتفاع مخزونات الخام الأميركي والبنزين بشكل غير متوقع إلى 2.5 مليون برميل مقابل التوقع البالغ -0.5 مليونا. وبالإضافة لذلك، اشار محللون الى أن ارتفاع سعر النفط في أغسطس كان مبالغا فيه وأن التجميد المقترح للإنتاج النفطي عند المستويات الحالية القريبة من القياسية لن تساعد على خفض فائض المعروض في الأسواق. وإضافة الى ذلك، كان الذهب عند أدنى مستوى له منذ شهر مع بقاء المستثمرين حذرين بسبب خطاب يلين، لأن أسعار الذهب حساسة جدا لارتفاع أسعار الفائدة الأميركية، الأمر الذي يرفع من تكلفة امتلاك أصول بلا عائد. وتمكن الذهب من بلوغ أدنى مستوى له عند $1317.46.

أميركا

ارتفعت مبيعات المساكن الأميركية الجديدة بحدة إلى أعلى مستوى لها في يوليو منذ حوالي ثماني سنوات، مع رفع شركات بناء المساكن لوتيرة البناء فيما بقي طلب الشراء قويا. فقد قفزت مبيعات المساكن الجديدة بشكل هائل بنسبة 12.4% في يوليو لتصل إلى 654 الف، وهو الرقم الأعلى منذ حوالي ثماني سنوات، مع بقاء الطلب على المساكن الجديدة مرنا. والأرقام الجديدة أعلى بنسبة 31.3% من السنة الماضية وتجاوزت التوقعات البالغة 581 الفا.

وفقدت مبيعات المساكن الأميركية القائمة زخمها في يوليو، وتراجعت بنسبة 3.2% عن شهر مضى لتصل إلى 5.39 ملايين (على أساس سنوي) بعد بلوغها أعلى مستوى لها في فترة ما بعد الانكماش عند 5.57 ملايين في يونيو. وتراجعت المبيعات للمرة الأولى منذ نوفمبر 2015، إذ إن نقص المخزون حدّ من خيارات المشترين. ومن ناحية أخرى، يشير ارتفاع الأسعار إلى أن سوق الإسكان يبقى قويا. وتراجعت مبيعات مساكن العائلة الواحدة بنسبة 2%، مقارنة بشهر مضى لتصل إلى 4.82 ملايين. ولكن العرض يبقى قليلا في السوق، ما يبقي الضغط على أسعار المساكن. وارتفع متوسط الأسعار من 4.8% في يونيو إلى 5.3%، مقارنة بسنة مضت.

وتراجع عدد الأميركيين المتقدمين بطلبات إعانة البطالة الأسبوع الماضي بمقدار الف لتصل إلى 261 الفا، وبقي قريبا من أدنى مستويات ما بعد الانكماش، الأمر الذي يشير إلى سوق عمل صحي يخسر فيه القليل فقط من الأشخاص عملهم. فقد قالت وزارة العمل إن معدل طلبات البطالة الجديدة في الشهر الماضي تراجعت بمقدار 1250 لتصل إلى 264 الفا. ولم تكن هناك عوامل خاصة تؤثر في الطلبات الأولية هذا الأسبوع. وتراجعت الطلبات إلى ما دون عتبة 300 الف في بداية 2015، وقد بقيت كذلك 77 أسبوعا على التوالي، وهي الفترة الممتدة الأطول منذ 1970.

وبالنسبة للنمو الاقتصادي فقد كان أبطأ قليلا في الربع الثاني عما اعتقد بداية، إذ نما بنسبة 1.1% كمعدل سنوي في التوقع الثاني للناتج المحلي الإجمالي. وكان ذلك أقل بقليل عن النسبة البالغة 1.2% المسجلة في الشهر الماضي. وعكست المراجعة أيضا الإنفاق الضعيف من حكومات الولايات والحكومات المحلية، وجاهد الاقتصاد لاستعادة الزخم منذ أن بدأ الناتج بالتباطؤ في الأشهر الستة الأخيرة من 2015. وكانت بيانات الربع الثالث حتى الآن متباينة، وسيستمر سوق العمل القوي بدعم إنفاق المستهلك والنمو في أرباع السنة القادمة.

أوروبا وبريطانيا

ارتفع مؤشر مديري الشراء للخدمات في منطقة اليورو قليلاً إلى أعلى مستوى له منذ 7 أشهر من 52.9 في يوليو إلى 53.1 في أغسطس، مما يدل على أن اقتصاد منطقة اليورو يستمر بالنمو بوتيرة ثابتة.

ومن ناحية أخرى، تراجع مؤشر مديري الشراء للتصنيع من 52 في يوليو إلى 51.8 في أغسطس. ويساعد النمو القوي في فرنسا على بقاء منطقة اليورو مستقرة، ولكن معدلات النمو بطيئة في ألمانيا، رغم أنها ما زالت ترتفع.

وفي ألمانيا، تراجعت الثقة في قطاع الأعمال بشكل مفاجئ إلى أدنى مستوى لها في أغسطس منذ ستة أشهر، في إشارة إلى أن الشركات ما زالت تزن عواقب خروج بريطانيا من الاتحاد الأوروبي على الطلب المستقبلي. فقد تراجع مؤشر معهد IFO لمناخ قطاع الأعمال، من 108.3 في يوليو إلى 106.2 في أغسطس، وهو أدنى مستوى منذ فبراير، مقابل التوقعات البالغة 108.5. ولكون بريطانيا ثالث أكبر شريك لألمانيا في سوق التصدير، فإن ضعف الطلب في بريطانيا يمكن أن يضعف الناتج في أكبر اقتصاد في أوروبا.

في بريطانيا، ارتفع الناتج المحلي الإجمالي من 0.5% في الربع الأول إلى 0.6% في الربع الثاني من 2016، تماشيا مع توقعات المحللين وبارتفاع نسبته 2.2% عن سنة مضت. ولم يظهر المستهلكون البريطانيون والشركات البريطانية أي إشارات إلى تراجع في الإنفاق قبيل التصويت على خروج بريطانيا من الاتحاد الأوروبي في يونيو، رغم أنه من المبكر جدا أن نرى تأثيرات هذا الخروج على بريطانيا وعلى شركائها التجاريين. وفي الوقت نفسه، ارتفع استثمار الشركات بشكل غير متوقع بنسبة معدلة موسميا بلغت 0.5% في الربع الثاني، مقارنة بالتوقعات بتراجع نسبته 0.8%. وتراجع هذا الاستثمار مقارنة بسنة مضت بنسبة 0.8% في الربع الثاني مقارنة بالتوقعات بتراجع نسبته 1.4%، مع استغلال المستثمرين الأجانب لفرصة وجود استثمارات جديدة بعد خروج بريطانيا من الاتحاد الأوروبي، مما أدى إلى تراجع الجنيه الإسترليني.

> اليورو ارتفع لوقت قصير وتراجع ببطء.. وأداء متقلب للإسترليني

> محللون: تجميد إنتاج النفط لن يساعد في خفض فائض المعروض

> ضعف الطلب في بريطانيا قد يضعف الناتج المحلي الألماني

● جانيت يلين .. متفائلة بالاقتصاد الاميركي

محافظو بنوك مركزية يناشدون الحكومات لتحفيز الاقتصاد

بحث محافظو بنوك مركزية تمثل قطاعا كبيرا من الاقتصاد العالمي وضع أسواق المال وأسعار الفائدة بتعمق وخرجوا بمناشدة مشتركة لنظرائهم حول العالم لتقديم يد العون.

وفي ظل نمو ضعيف ومعدل تضخم وأسعار فائدة منخفضة خلص مسؤولون من مجلس الاحتياطي الاتحادي (المركزي الأميركي) وبنك اليابان المركزي والبنك المركزي الأوروبي إلى أن جهودهم لدعم الاقتصاد من خلال أدوات السياسة النقدية قد تتعثر ما لم يبادر الزعماء المنتخبون بتطبيق إجراءات جريئة.

وتتباين هذه الإجراءات من إصلاح منظومة الهجرة في اليابان إلى تغييرات هيكلية لدعم النمو والانتاجية في الولايات المتحدة.

ويقولون انه في غياب مثل هذه الإجراءات سيصبح من الصعب إقناع الأسواق والأسر بأن الأوضاع سوف تتحسن وتشجع التحول في المزاج العام الذي يرى اقتصاديون أنه ضروري لتحسين الأداء الاقتصادي على مستوى العالم.

وفي اجتماع محافظي البنوك المركزية الذي يستمر ثلاثة أيام في جاكسون هول بولاية وايومنغ الاميركية قال بنوا كور عضو المجلس التنفيذي للبنك المركزي الأوروبي: إن البنك يعمل جاهدا على الحيلولة دون ترسيخ توقعات معينة بشأن الفائدة سواء كانت مرتفعة جدا أو منخفضة جدا.

لكنه أضاف: ان بطء تنفيذ الإصلاحات الاقتصادية من جانب الحكومات الأوروبية يقوض هذه الجهود.

وقال محافظ بنك اليابان المركزي هاروهيكو كارودا إنه يجري محادثات دورية مع رئيس الوزراء شينزو آبي بشأن فتح اليابان بشكل أكبر أمام المهاجرين وتغييرات أخرى ذات حساسية سياسية، ولكنها ضرورية لتعزيز فرص النمو الذي يقدر معدله حاليا عند نحو واحد في المئة سنويا.

وكرست رئيسة مجلس الاحتياطي الاتحادي الأميركي جانيت يلين الصفحة الأخيرة من كلمتها عن الإصلاحات المحتملة في السياسة النقدية لسرد قائمة السياسات المالية والهيكلية التي ترى أنها ستدعم الاقتصاد.

والسياسة المالية ليست مدرجة على جدول الأعمال الرسمي للاجتماع ولكنها احتلت جزءا ثابتا في الحوار مع تفكير صناع السياسة المالية في سياسات تصلح لعالم ما بعد الأزمة.

وأحد بواعث القلق الرئيسية الحذر الشديد في توقعات الأسر والشركات إذ تتوقع نموا محدودا ومعدل تضخم ضعيف، حتى أنها لم تستجب لجهود البنوك المركزية بالشكل المتوقع. (رويترز)

تملك أصولاً عقارية بنحو 100 مليون دينار

«مجموعة الشبيب» إلى الإدراج في البورصة

علي الخالدي

> الشبيب: إشاعات يطلقها البعض للنزول بأسعار العقار

> بين مشاريع المجموعة فندق خمس نجوم وشاليهات

> مطورو العقار يعانون البيروقراطية وتعقيدات الكهرباء

> في المعارض العقارية ظاهرة استثمارية.. لغسل الأموال

كشف رئيس مجلس الادارة في مجموعة الشبيب للتجارة العامة والمقاولات بدر ناصر الشبيب ان قيمة الاصول التي تمتلكها المجموعة وشركاتها التابعة «رماس العالمية العقارية» وشركة «سارا العقارية» تبلغ 100 مليون دينار، لافتا الى ان المجموعة ايضا تمتلك عدداً من الاراضي الخام في جمهورية مصر العربية ولبنان والمملكة العربية السعودية وتركيا ستعمل على تطوريها مستقبلا.

وأفاد الشبيب في لقاء مع القبس الى ان مجموعة الشبيب بصدد دخول قطاع العقار السياحي من خلال انشاء فندق خمس نجوم، حيث قامت بشراء ارض داخل محافظة العاصمة ومن المتوقع انجاز المشروع خلال 3 سنوات من الآن، وبالاضافة الى هذا المشروع السياحي لديها ايضا مشروع عبارة عن 21 شاليها سوف تخصصها للتأجير ومن المتوقع الانتهاء من عملية التشطيب والبدء بالتأجير خلال شهر فبراير من عام 2017. وفيما يأتي نص اللقاء:

● أين تتركز أعمالكم؟

ـ المجموعة تتركز ممتلكاتها في مناطق السالمية والجابرية وحولي والشعب البحري وهذا في شق الشقق السكنية، بالاضافة الى ارض مخصصة لعمل فندق في العاصمة، بالاضافة الى قطعة ارض بحرية جار تطويرها لعمل مشروع لتأجير الشاليهات، علما ان غالبية اصول التي تمتلكها المجموعة سواء كانت اراضي تم تطويرها او بناؤها حديثا.

لدينا قطعة ارض بصدد انشاء فندق خمس نجوم في منطقة العاصمة، ومن المتوقع الانتهاء منه خلال 3 سنوات.

ولدينا مشروع نعمل عليه الآن يتعلق ببناء 21 شاليها بنظام التأجير ومن المتوقع الانتهاء منه وطرحه للجمهور خلال شهر فبراير من عام 2017. والاستثمار السياحي هو نوع من انواع تنويع الاصول والقطاع السياحي في الكويت جيد ومستقبله زاهر لكن للاسف الحكومة لا تريد تطويره.

وفي خارج الكويت عدد من الاراضي في المملكة العربية السعودية، ولبنان وفي جمهورية مصر العربية وكذلك في تركيا، وفي اوروبا لدينا في المانيا بعض الاصول العقارية، ولدينا خطط لتطورها مستقبلا، ولكن ليس الآن وذلك لتركيزنا في الفترة الحالية في تطوير اصول المجموعة داخل الكويت.

● هل هناك خطة لإدراج المجموعة او إحدى شركاتها التابعة في سوق الكويت للاوراق المالية؟

ـ نعم الخطة موجودة لإنشاء شركة قابضة تؤول اليها اصول المجموعة، ومن ثم طرحها للاكتتاب ومن ثم الادراج في بورصة الكويت.

مشكلات القطاع

● ما أبرز المشكلات التي يعانيها المطورون العقاريون في الكويت؟

ـ هناك مشاكل عدة، أهمها وابرزها البروقراطية الكبيرة والدورة المستندية في انجاز معاملات تشييد وتشطيب العقار، سواء كانت تلك المعاملات في بلدية الكويت او وزارة الكهرباء والماء او الاطفاء، فالدورة المستندية قد تستغرق من شهرين الى ثلاثة اشهر وهي طويلة جدا، وكل هذه العقبات قد تبدو عادية لكن اكبر المشاكل التي نعانيها تخص وزارة الكهرباء خصوصا في اجراءات توصيل التيار الكهرباء، فهناك طلبات غير معقولة في بعض الاحيان خصوصا في مواعيد توصيل التيار الكهربائي.

ومن جريدة القبس نطالب المسؤولين في وزارة الكهرباء ان تقوم باعتماد توصيل التيار الكهربائي والاجراءات المتعلقة به من خلال المكتب الهندسي الذي اعتمدت من خلاله مخططات البناء، مثلما هو معمول به في كل دول العالم، وليس من المعقول ان يقوم بهذه الاجراءات مالك العقار بنفسه.

● بدر ناصر الشبيب

● هناك مشاكل في وثائق الملكية لشقق التمليك.. ما مدى صحة ذلك؟

ـ هناك خلط للاسف بين وثائق التمليك في السكن الخاص والسكن الاستثماري.. وثائق شقق السكن الخاص بالتأكيد هي غير مشرعة ولايوجد قانون يسمح باستخراج وثيقة عقارية منفصلة لهذه الشقق، وهناك مشاكل وقضايا عديدة تنظرها المحاكم حاليا، وللاسف هناك شركات تسوق لشقق التمليك في السكن الخاص دون وجود رادع من قبل الجهات الرقابية في الدولة.

● إذاً ما نوع شقق التمليك الذي تقدمه مجموعتكم؟

ـ نحن نختلف اختلافا كليا فيما نقدم.. العقارات التي تديرها مجموعة الشبيب جميعها على شكل بيع الشقق التمليك في السكن الاستثماري وهي مشرعة قانونا 100% ومجازة من جميع الجهات الرقابية التي تشرف على هذا النوع من العقارات سواء من قبل بلدية الكويت التي تنظم المساحات، او وزارة العدل وكل شخص يستخرج صك ملكية حاله حال صك المنزل المستقل.

● ما رأيكم في المعارض العقارية؟

ـ للأسف.. الكثير من المعارض الآن يتم التسويق لها ليست للعقار انما للاستثمار في العقار، وهي ان يدفع الشخص مبلغاً معيناً ومن ثم يأخذ عائداً عليه بعد فترة، وهذا للاسف واضح ان بعضه عملية «غسل اموال».

للاسف المعارض العقارية فقدت بريقها في الوقت الحالي .. بعد دخول عدد من المتطفلين عليها لذا تجد يوميا في الكويت معارض عقارية، لكن كم قيمة مبيعاتها؟ .. لايتم الاعلان عنها.

● غسل اموال من الخارج؟

ـ ربما تكون من الخارج، خصوصا من دول الجوار التي لديها مشاكل في الامن واقتصادياتها مهزوزة.

لا خوف على العقار

● ما رأيكم في السوق العقاري في الكويت عموماً؟

ـ أولا الدورة الاقتصادية في أي قطاع من قطاعات المال هي سنة كونية، فلابد من هبوط وارتفاع وركود، وتستغرق هذه الدورة من 5 الى 7 سنوات.. لكن مايحدث في السوق العقاري داخل الكويت امر غير معقول من ناحية الاشاعات التي تملأ السوق في الفترة الحالية والتي تروج ان السوق العقاري مقبل على انهيار وهذا امر غير صحيح.

أولاً العقار محليا هو الأصل الوحيد الحقيقي في الكويت والملاذ الآمن لأموال الأفراد المقتدرين وكذلك الاموال الحكومية، ونسبة العائد السنوي عليه جيدة جدا سواء الاستثماري او العقاري او حتى الصناعي.. لكن الكويت للاسف رغم كل الامكانات تفتقر الى المناخ الاقتصادي الفعال.

● إذاً من أين يأتي الهبوط في الأسعار؟

ـ أعزو هذا الامر الى العامل النفسي الذي يأتي من «الإشاعات» التي تملأ السوق العقاري في الوقت الحالي، حيث هناك شركات عقارية وافراد لديهم سيولة يريدون ان يجمعوا اصولا عقارية بأسعار بخسة والبعض يريد تعويض خسائره في الاسهم وتعويضها عن طريق شراء اصول عقارية بأقل الاثمان، وقد يقومون بابرام بعض الصفقات الصورية وبأسعار هابطة حتى يوحوا الى بعض ملاك العقار بأن السوق العقاري في حالة هبوط وبالتالي قد يضطر بعض ملاك العقار خصوصا الجدد منهم الى البيع بأسعار ضعيفة.

● ملاك العقار في الكويت اغلبهم ذوو خبرة هل تنطلي عليهم هذه الاشاعات؟

ـ اثر الاشاعة في السوق العقاري كبير والساحة العقارية مليئة بالتجار صغار السن. وللاسف الشباب الكويتي متخوف أكثر من اللازم. وأغلبهم في السوق العقاري عاطفي ويتأثر في هذه الاشاعات ويقوم ببيع عقاره.

قرض المرأة

● يقال ان مطوري الشقق السكنية في القطاع الاستثماري هم اكثر من يستفيد من قرض المرأة؟

ـ قرض المرأة قيمته 70 الف دينار وقانونا يستلزم توفر مساحة للشقة لا تقل عن 100 متر مربع حتى يتم السماح للمرأة بأخذ القرض، وهذا تقييد بل تعجيز، حيث ان اسعار المتر الان متوسطه لا يقل عن 1000 دينار كويتي، وحتى تستطيع توفير شروط الاسكان يجب ان يكون لديها فرق مبلغ لا يقل عن 30 ألف دينار.. فمن اين تأتي هذه المرأة بهذا المبلغ؟ خصوصاً أن أغلبهن من الاخوات الارامل والمطلقات، ولا يحتجن شقة مساحتها 100 متر.

المطلوب تعديل قانون قرض المرأة وتقليص مساحة الشقة من 100 الى 70 مترا مربعا على الاكثر.. لكن الحكومة تخصص سنويا مبالغ للارامل والمطلقات اموالا لتغطية قروضهم الا انها لا تصرف بسبب التعجيز في الشروط.

● ما رأيك بتملك الوافدين للعقارات في الكويت؟

ـ غالبية دول العالم تمكن الوافد اليها او حتى المستثمر الاجنبي من شراء العقارات فيها، ودولة الكويت لديها تشريعات منظمة لهذا الامر، لكن تمر بتعقيدات واجراءات وبيروقراطية كبيرة تستلزم موافقة مجلس الوزراء. والمطلوب وضع آلية ابسط واسناد هذه المهمة الى ادارة التسجيل العقاري. ونحن كشركة قدنا عملية تملك 12 وافدا لعقارات في الكويت، وبالتأكيد كانت الاجراءات طويلة ومجهدة.

«منتجعات» و«أولى تكافل» تغيران مقريهما

أعلنت شركتا الدولية للمنتجعات والأولى للتأمين التكافلي عن تغيير مقريهما. وقالت الشركتان إن مقريهما الجديدان سيصبحان في مبنى سوق الصفاة (الدور الأول) في منطقة القبلة.

تمثل طليعة التحول الاقتصادي في المنطقة

385 مليار دولار أصول تديرها سيدات الخليج

تحظى مشاركة المرأة ودورها الفعال في النمو الاقتصادي والتنمية بدعم وتشجيع حكومات دول مجلس التعاون الخليجي، وهو ما يظهر جلياً من خلال تسجيل أعلى معدلات مشاركة المرأة إقليمياً في الأعمال والأنشطة التجارية أكثر من أي وقت مضى، وذلك بحسب تقرير الماسة كابيتال «المرأة الخليجية – رائدات الأعمال في الاقتصاد الجديد».

تقدر قيمة أصول الشركات الصغيرة والمتوسطة التي تديرها سيدات الأعمال في دول مجلس التعاون الخليجي بـ 385 مليار دولار تمثل طليعة التحول الاقتصادي في المنطقة، وهو التوجّه الذي دعَّمه زيادة نسب وفرص التعليم وتغيير العادات والأنماط الثقافية تدريجياً، إضافة إلى السياسات الحكومية الهادفة إلى تقليل الاعتماد على العمالة الأجنبية. علاوة على ذلك، فإن توافر فرص العمل المتنوعة والتقدم التكنولوجي وحرية تداول المعلومات، كانت بمنزلة عوامل ملهمة للعديد من النساء لبدء مشاريعهن الخاصة. ووفقاً لتقرير "الماسة كابيتال"، فإن نسبة سيدات ورائدات الأعمال زادت في المنطقة من 4% إلى 10% خلال الفترة من 2011 إلى 2014، وهو ما ساهم بدوره في تقليل الفجوة بين الجنسين، خاصة في مجال ريادة الأعمال وإقامة المشاريع التجارية.

وقد شجع ذلك الحكومات الإقليمية على التعاون مع الهيئات غير الحكومية لتحديد وتطوير برامج لدعم المرأة في مجال ريادة الأعمال ومساعدتها على البدء بإقامة مشروعاتها التجارية الطموحة وكل أنشطتها الأخرى.

ويشير تقرير «الماسة كابيتال» إلى أن المرأة في دول مجلس التعاون الخليجي تقترب بسرعة من مرحلة المساواة بين الجنسين في مجال ريادة الأعمال وإطلاق المشروعات التجارية، وهو الذي من الممكن أن يُحدث تكافؤا من ريادة الأعمال في المنطقة. ومع ذلك، فهذا يدعو إلى زيادة التعليم والتدريب الرسمي في مجال ريادة الأعمال للمرأة من أجل تحقيق أفكارهن ونجاح تجاربهن في امتلاك وإدارة شركاتهن ومشاريعهن وأعمالهن الخاصة، على الرغم أن نسبة النجاح تبلغ 40%، فانها تتزايد بشكل سريع.

● زيادة نسبة سيدات الأعمال إلى 10% في 2014

ويعد ارتفاع معدلات البطالة ومحدودية الحصول على التمويل الرسمي، بالإضافة إلى القيود التنظيمية والاجتماعية وتحقيق التوازن بين العمل والحياة الخاصة وعدم كفاية التدريب والحصول على المعلومات وعدم وجود سياسات للمشاريع الخاصة بالمرأة، بمنزلة معيقات وتحديات تواجه رائدات وسيدات الأعمال في دول مجلس التعاون الخليجي. وبالتالي، فإن حكومات دول مجلس التعاون الخليجي قد ضاعفت من جهودها من أجل معالجة التحديات القائمة التي تواجه رائدات الأعمال وأدخلت مجموعة من التدابير والإجراءات في جميع أنحاء المجالات السياسية والتجارية والتعليمية، مثل تحسين اللوائح التنظيمية، والحد من عوائق الولوج والانسحاب، وزيادة التمثيل في الغرف التجارية، وتحسين مؤشرات التعليم لدى الإناث.

من ناحية أخرى، يمثل تحسين الظروف الاجتماعية المدعوم بتغيير أنماط التركيبة السكانية والتنوع بين الجنسين في القطاع الخاص، بعضا من أهم المحركات الرئيسية لمشاركة المرأة في القوى العاملة. وكنتيجة لذلك، ارتفعت نسبة مشاركة الإناث الراشدات (25 عاماً وأكثر) في القوى العاملة بدول مجلس التعاون الخليجي في عام 2015 بنسبة تصل إلى 32% مع نمو المعدل السنوي المركب بـ6.8% خلال العقد الأخير. تعد مؤشرات تعليم الإناث في دول مجلس التعاون الخليجي على قدم المساواة أو أعلى بمثيلاتها في الدول النامية في جميع أنحاء العالم، إذ تقترب تلك النسبة من 100% بين الإناث اللاتي تتراوح أعمارهن بين 185-24 سنة، ونحو 90% في المتوسط بين الإناث الراشدات اللاتي تتراوح أعمارهن بين 25 و64 سنة.

ومواكبة للاهتمام المتزايد بالمرأة في مجال الأعمال بدول مجلس التعاون الخليجي، شكلت المرأة الخليجية ما يقرب من 50% من قائمة فوربس لأقوى 100 سيدة أعمال عربية في الشرق الأوسط عام 2015. كما تتبوأ المرأة الخليجية العديد من المناصب القيادية في الشركات والأعمال الخاصة والمملوكة للعائلة، في حين تشارك أيضا في الشؤون السياسية والحكومية. (العربية.نت)

> توجّه دعَّمته زيادة نسب وفرص التعليم وتغيير العادات والأنماط الثقافية تدريجياً
>
> توافر فرص العمل المتنوعة والتقدم التكنولوجي عوامل ملهمة للعديد من النساء

عند +A للطويل الأجل

«فيتش» تثبت تصنيفات «بوبيان» مع نظرة مستقبلية مستقرة

ثبتت وكالة فيتش للتصنيف الائتماني جميع تصنيفات بنك بوبيان، مع منحه نظرة مستقبلية مستقرة.

وقال البنك إن «فيتش» ثبتت تصنيف قدرة السداد الطويل الأجل عند +A، وقدرة السداد القصير الأجل عند F1، وكذلك تصنيف القدرة الذاتية عند +BB، لافتاً إلى أن ذلك التصنيف يُعزز من ثقة «بوبيان» ومتانة مركزه المالي.

وأوضحت الوكالة أن نسبة الديون غير المنتظمة هي نسبة منخفضة عند 0.8% بنهاية يونيو 2016، وكذلك الأمر بالنسبة إلى التركزات الائتمانية بالمقارنة مع البنوك المنافسة.

وأشارت إلى أن قوة كفاية رأس المال تساهم في تأمين مصدة رأسمالية لمواجهة أي تطور سلبي، بالاضافة الى قيام البنك باصدار صكوك بمبلغ 250 مليون دولار، ساهمت في تعزيز كفاية رأس المال، ورفعها الى 21.3% بنهاية يونيو 2016.

وأكدت «فيتش» أن البنك يتمتع بمصادر تمويل ثابتة وقوية، بالرغم من عدم تنوعها، مدفوعة بقاعدة أساسية واسعة من ودائع الأفراد والشركات والمؤسسات الحكومية.

«الامتياز»: مناقصة لـ«تابعة» بـ 12.2 مليون دينار

كشفت مجموعة الامتياز الاستثمارية أن شركة الدار للهندسة والإنشاءات، التابعة لها بنسبة 50.69%، وعن طريق إحدى الشركات الزميلة بنسبة 17.3%، حازت أقل الأسعار بمناقصة إنشاء ممرات ومواقف طائرات وخدمات بمطار الكويت الدولي، بقيمة 12.21 مليون دينار.

وأفادت الشركة بأن لجنة المناقصات المركزية أعلنت أن «الدار» قدمت أقل الأسعار في المناقصة وسيتم تسليم كتاب الترسية رسمياً للشركة خلال الأيام المقبلة.

وتوقعت «الامتياز» في البيان أن تحقق «الدار» نسبة هامش أرباح تقديرية تبلغ 3.5%، موضحة أن مدة المشروع 1095 يوماً.

«الخليج للزجاج»: مطلع سبتمبر بدء تحديث خطوط الإنتاج

أعلنت شركة الخليج لصناعة الزجاج أن عمليات الإحلال والاستبدال لخطوط الإنتاج، لتحديث مصنع الشركة، ستبدأ في 1 سبتمبر المقبل. وأضافت الشركة، أمس، أن المرحلة الأولى ستكون في بداية سبتمبر بإيقاف خط إنتاج 1:1، ومن المتوقع أن يتم التشغيل التجريبي لهذا الخط اعتباراً من 15 حتى 30 سبتمبر 2016.

«سند»: 170 ألفاً أرباح النصف الأول

أعلنت شركة سند القابضة أنها حققت أرباحاً صافية بقيمة 170.2 الف دينار و1.4 فلس للسهم خلال النصف الأول من 2016، مقارنة مع أرباح بقيمة 53.2 ألف دينار و0.44 فلس للسهم خلال الفترة المقابلة من 2015.

وبلغت ارباح الشركة خلال الربع الثاني من العام الحالي 182 الف دينار و1.5 فلس للسهم، مقابل أرباح بقيمة 55.3 ألف دينار و0.46 فلس للسهم خلال الفترة المقابلة من العام الماضي.

10 عادات لمديرين تنفيذيين بارزين

يعتبر المدير التنفيذي لأي شركة المحرك الأساسي لمنظومة العمل بأكملها داخل مؤسسته، ومن ثم فإن نجاحه في مهامه ينعكس بدوره على الشركة. وبالنظر إلى أي مدير تنفيذي يدير شركة رابحة، فإنه حتما سيكون شخصا مكتشفا لكثير من الأشياء في شركته، كما أنه يملك سمة تميزه عن جميع المديرين التنفيذيين الآخرين، ألا وهي: التناسق. وأورد موقع Inc أبرز عشر عادات لكبار المديرين التنفيذيين في العالم، وذلك على النحو التالي:

المدير التنفيذي	النصيحة
1) راجا نعماني: مؤسسة مشاركة ومديرة تنفيذية لشركة BucketFeet، وهي علامة تجارية لبيع الأحذية تم تأسيسها عام 2011 بعد لقاء بين اثنين من المسافرين، وتطورت الشركة من مجرد شركة تبيع أحذية مصنوعة يدويا إلى علامة تجارية أسهمت بأكثر من 20 ألف تصميم أحذية في أكثر من 100 دولة.	* تجربة شيء جديد كل يوم: تقول نعماني «كل يوم، أجبر نفسي على فعل شيء بعيدا عن منطقة الراحة الخاصة بي، ففي حال لم أغادر منطقة راحتي في عام 2008 لشراء تذكرة إلى بوينس آيرس، لم أكن لأقابل شريكي في العمل أرون فايرستين، ولم تكن باكيت فيت موجودة».
2) دان تيران: مؤسس مشارك ومدير تنفيذي لـ Managed by Q، وهي منصة صيانة وإدارة وامتد نطاق مكاتبها مؤخرا ليصل إلى سان فرانسيسكو بعد نيويورك سيتي وشيكاغو.	* لا تجعل أيامك سيئة: يقول تيران: أنا أحد كبار المحبين لمايك بلومبيرغ ورأيته مؤخرا يتحدث في لقاء مع آلان باتريكوف خلال إحدى الفعاليات، وخلال حديثهما، استدار بلومبرغ إلى باتريكوف وقال: «أبلغ من العمر 73 عاما، لكنني لم أمر بأيام سيئة».
3) مايكل براتش: مؤسس ومدير تنفيذي لشركة Willow، وهي منصة خاصة جديدة للمحادثات الإلكترونية، وتعتمد على كيفية صناعة الصداقات والشراكات بشكل طبيعي.	* الاطلاع على الموضوعات الأكثر تداولاً: قال براتش: «أقضي ساعة أو ساعتين يوميا لمواكبة أخبار التكنولوجيا على «تويتر»، وليس جيدا أن تكون مهووسا بما يفعله الآخرون، لكن أن تبقى مطلعا هو شيء مهم دون شك في ذلك».
4) ليات زاكاي: مؤسس ومدير تنفيذي لـDonde Fashion، وهو محرك بحث بصري يسمح للمستخدمين بالتسوق في أكثر من ستة آلاف علامة تجارية وأكثر من مليون منتج.	* قبول المزيد من الدعوات للاجتماعات والفعاليات قدر الإمكان: يقول زاكاي: «أنت لا تعرف من ستقابل أو النصيحة التي ستتلقاها من أحدهم».
5) زاتش سوبالا: مؤسس مشارك ومدير تنفيذي لـ Particle، وهو شركة للتقنيات والحواسب، جمعت أكثر من 1.1 مليون دولار من شركة «كيك ستارتر».	* التجربة باستمرار: قال سوبالا: «أقوم دائما بتجربة أشياء جديدة وأقوم بتغيير الكيفية التي أعمل بها، وبما أننا صعدنا من فريق مكون من 4 أفراد إلى فريق مكون من 28 فردا، فقد تغيرت وظيفتي كثيرا عن طريق تجربة عادات وعمليات جديدة بشكل منتظم. أكتشف دائما أساليب أفضل لإدارة فريقي بينما نحقق نموا».

المدير التنفيذي	النصيحة
6) دان هوجان: مؤسس ومدير تنفيذي لشركة Medalogix، وهي شركة متخصصة في الرعاية الصحية وتقدم تحليلات وعمليات سير العمل وحلولا استقصائية لمقدمي الخدمات الصحية والمستشفيات.	* مقاومة العوائق الذهنية باستراحة ترفيهية يقول هوجان: «المكتب الذي نعمل به يمتلئ بجميع الأشياء التي يمكن أن يحلم بها أي طفل فضولي، فهناك كرات للقدم وغولف وكرات للبيسبول وشطرنج وألعاب الليجو، وحالما تعلق فكرة لدي أقوم بلعب إحدى تلك الألعاب أو أقوم ببناء منزل من «الليجو» لأعطي ذهني استراحة». ويضيف: «ثم أعود إلى لوحة الرسم، وأشجع فريقي على القيام بالشيء نفسه أيضا، الأمر حاله كحال أي عضلة من عضلات جسمك، فذهنك يحتاج إلى جلسة استشفاء بعد كل تمرين صعب يؤديه».
7) كيجان شوينبيرغ: مدير تنفيذي لشركة SOLS، وهي شركة لتقنية الطباعة ثلاثية الأبعاد.	* لا تخش مراسلة شخص كبير: معظم الأشخاص منفتحون ما دمت واضحا معهم في ما يتعلق باحتياجاتك وما ينبغي عليك تقديمه.
8) آندي بايلي: مؤسس شركة Petra، وهي شركة تدريب أعمال تقدم خدمات لـ 58 مشروعا في 17 ولاية.	* اجعل الالتزام بالمواعيد أولوية: أسعى جاهدا لأكون موجودا في الموعد المحدد كل يوم وكل لقاء دون استثناء، ربما يبدو ذلك شيئا لا يحتاج للتفكير بشأنه في عالم الأعمال، لكن المدهش في الأمر هو أن الكثيرين لم يتمكنوا حتى الآن من جعل ذلك الأمر أولوية لهم. إن أي قيادي يتصف بعدم التزامه بالمواعيد، يعطي انطباعا لدى الآخرين أنه شخص غير موثوق ولا يحترم وقت الآخرين الذين يعملون معه، لكن في حال كان ملتزما، فسيكون العكس صحيحا.
9) هربرت موور: مؤسس مشارك ومدير تنفيذي لشركة WiseBanyan، وهي شركة استشارات مالية وتساعد الأشخاص على بدء الاستثمارات بشكل أسرع.	* لا تطالب أحدا بشيء لم تفعله: مهما كانت شركتك أو مشكلاتك التي تقوم بحلها مثيرة، ستكون هناك مهام يومية مملة، وأن تظهر استعدادك للعمل حالما تكون الأمور صعبة لإحراز مزيد من التقدم، فإن ذلك يعد مثالا إيجابيا لفريقك، وستفاجأ من ردود الفعل التالية.
10) ليديا جيلبيرت: مؤسس مشارك والرئيس التنفيذي للعمليات بشركة Dia&Co، وهي شركة تقدم خدمات لتصميم الأزياء للسيدات.	* شاهد «يوتيوب» لتتعلم من القادة الكبار الآخرين: أقضي بعض الوقت في نهاية كل ليلة في مشاهدة المقابلات والخطابات واجتماعات القادة الآخرين. لقد تعلمت دروسا عظيمة في الثقافة من بريان تشيسكي وفي بناء العلامة التجارية من نيل بلومينثال وفي القيادة من إيستر ديسون.

القبس
الإثنين 26 ذي القعدة 1437 هـ - 29 أغسطس 2016 - السنة 45 - العدد 15534

«قطر الوطني»: فتح فرع في الهند

قال بنك قطر الوطني أمس إنه حصل على موافقة لفتح فرع في الهند لتقديم خدمات مصرفية.
والبنك، الذي استكمل في يونيو الاستحواذ على فاينانس بنك التركي مقابل 2.7 مليار يورو، يعمل في أكثر من 30 دول في أوروبا والشرق الأوسط وافريقيا وآسيا.
وفي بيان، قال البنك إنه تلقّى موافقة الجهات الرقابية في الهند على العمل هناك، مضيفا ان الخطوة ستسهم في تحقيق هدف التوسع الاستراتيجي عالميا. (الدوحة ـ رويترز)

نحو 10 دولارات تشمل ركاب «الترانزيت»

قطر: ضريبة مطار على المسافرين

■ 1.33 مليون مسافر عبر مطار حمد الدولي في يونيو

● الامارات بدأت فرض الضريبة تلتها قطر.. من التالي؟ (أرشيفية)

أفاد تعميم لوكلاء السفر أن حكومة قطر ستفرض ضريبة مطار على المسافرين بدءا من يوم غد الثلاثاء مع بحث الدولة الخليجية عن مصادر جديدة للدخل وسط تراجع أسعار النفط.
وأخطرت الخطوط الجوية القطرية وكلاء السفر المحليين في تعميم أن كل مسافر يغادر قطر من مطار حمد الدولي في الدوحة بمن فيهم مسافرو رحلات الطيران العارض سيدفع 35 ريالا (9.61 دولارات) نظير استخدام مرافق المطار.
وقال التعميم إن الرسم سيفرض على التذاكر الصادرة بعد 30 أغسطس ولأي رحلة بدءا من أول ديسمبر فصاعدا.
ولم يتسن على الفور الاتصال بمتحدث باسم الخطوط القطرية أو حكومة قطر للتعليق.
رسوم المطارات ضريبة شائعة في أنحاء أخرى من العالم لكنها حديثة العهد في دول الخليج التي كانت تتحاشاها سعيا لنيل ميزة تنافسية والتحول إلى مراكز إقليمية.
وسافر نحو 1.33 مليون مسافر عبر مطار حمد الدولي في يونيو.
وكانت مطارات في الإمارات العربية المتحدة أعلنت عن ضرائب مماثلة في وقت سابق هذا العام.
وترتفع أسعار الفائدة في الخليج مع ضغط أسعار النفط المنخفضة على ماليات الحكومات، لذا تبحث قطر عن سبل إلى جانب الاقتراض لتمويل مشاريعها بما في ذلك رفع أسعار البنزين المحلية.
وتقول قطر إنها تتوقع عجزا قدره 46.5 مليار ريال (12.8 مليار دولار) في 2016 سيكون الأول لها في 15 عاما، وأن تسجل عجزا لثلاث سنوات على الأقل مع تأثر الإيرادات بتدني أسعار الغاز الطبيعي والنفط في الوقت الذي تستعد فيه لاستضافة كأس العالم لكرة القدم 2022. (الدوحة - رويترز)

مشروع مشترك مع «صدارة»

«أرامكو» قد تطرح اكتتابها مطلع 2018

كشف وزير الطاقة والصناعة والثروة المعدنية السعودي خالد الفالح، أن أسهم شركة أرامكو قد تطرح للاكتتاب العام في مطلع عام 2018، لكن لم يتم اتخاذ أي قرار حتى الآن بخصوص البورصات التي سيتم طرح الأسهم فيها.
وأوضح أن أرامكو لن تحاول الحصول على شركاء استراتيجيين لكي يدخلوا في الاكتتاب وإنما سيتم فتحه أمام جميع المستثمرين.
من جهة ثانية، بدأت شركة صدارة للكيميائيات مشروع بتروكيماويات مشترك بين شركة أرامكو السعودية وداو كيميكال تشغيل وحدة تكسير اللقيم المختلط التابعة لها بمجمع بتروكيماويات المشروع في الجبيل.
والمنشأة المقامة في الساحل السعودي على الخليج هي أول وحدة تكسير للقيم المختلط في دول مجلس التعاون الخليجي الست وهي قادرة على معالجة كل من الإيثان والنفتا.
وأعلنت صدارة للخدمات الأساسية المملوكة بالكامل لشركة صدارة للكيميائيات عن بدء التشغيل في بيان مقتضب إلى سوق الأسهم السعودية، قائلة: إن الأثر المالي على الشركة سيظهر بنهاية الربع الثالث من السنة.
وكان زياد اللبان الرئيس التنفيذي لصدارة أبلغ رويترز في يناير أن من المقرر بدء تشغيل وحدة التكسير في مارس لتصل في نهاية المطاف إلى معالجة 85 مليون قدم مكعبة معيارية يوميا من الإيثان و50 ألف برميل يوميا من النفتا.
ويتألف مجمع صدارة من 26 منشأة متكاملة وهو أضخم منشأة بتروكيماويات يجري تشييدها على مرحلة واحدة. ومن المقرر بدء تشغيل كل المرافق بنهاية 2017. (الخبر - رويترز، العربية)

السعودية: 10% تراجع قيمة الصادرات غير النفطية في يونيو

تراجعت قيمة الصادرات غير النفطية للمملكة خلال شهر يونيو الماضي بنسبة 10 في المئة لتصل إلى 14261 مليون ريال مقابل 15847 مليون ريال خلال ذات الفترة من العام الماضي 2015.
وقالت الهيئة العامة للإحصاء، في تقرير لها أمس، إن قيمة الصادرات غير النفطية بالمقارنة مع الشهر السابق مايو الماضي انخفضت 1420 مليون ريال بنسبة 9.1 في المئة.
وأكدت أن قيمة واردات المملكة خلال شهر يونيو الماضي بلغت 43006 ملايين ريال مقابل 56511 مليون ريال خلال الشهر نفسه العام الماضي، بانخفاض بنسبة 23.9 في المئة، كما انخفضت قيمة الواردات بالمقارنة مع الشهر السابق مايو بنسبة 5.5 في المئة. (الرياض - د ب أ)

الإمارات تشيد بحصة «أوبك» في سوق النفط

قال وزير الطاقة الإماراتي سهيل بن محمد المزروعي إن حصة دول أوبك في سوق النفط عند مستوى جيد، في حين تواجه المنظمة تراجعا في أسعار الخام.
وكتب المزروعي في تغريدة على تويتر: رغم تضارب الآراء حول وضع السوق البترولية فإننا نرى أن الحصة السوقية لدول المنظمة جيدة عند هذا المستوى. وأبدى المزروعي اعتقاده بأن أي قرار مستقبلي بشأن إنتاج الخام سيتطلب مشاركة جميع الدول الأعضاء في أوبك بالإضافة إلى كبار المنتجين الآخرين.
وكتب دون الخوض في تفاصيل: لا ننكر التحديات الموجودة في السوق، لكننا على ثقة بأن قطاع النفط في دولنا سوف يمكننا قريبا من الوصول إلى الاتزان المطلوب في السوق. (دبي- رويترز)

خلال 2015 - 2016

مصر: سددنا 5.4 مليارات دولار مشتريات النفط من الشركات

قال طارق الملا وزير البترول المصري امس في بيان صحافي، إن بلاده سددت 5.4 مليارات دولار تمثل اجمالي ثمن مشتريات النفط والغاز الطبيعي من شركات النفط الأجنبية العاملة في البلاد خلال 2015 - 2016.
ومن بين الشركات الأجنبية التي تعمل في أنشطة استكشاف وإنتاج النفط والغاز في مصر بي بي البريطانية وشل الهولندية وإيني الإيطالية.
وأضاف الملا ان مصر سددت أيضا خلال السنة المالية 2015 - 2016 المنتهية في 30 يونيو 100 مليون دولار من المستحقات المتأخرة عليها لتصل إلى 3.4 مليارات دولار مقارنة مع 6.3 مليارات دولار في نهاية عام 2013.
ويقول مسؤولو الشركات الأجنبية العاملة في مصر إن شركاتهم تقوم بضخ استثمارات في قطاع النفط على أن تسترد الأموال التي أنفقتها من خلال الحصول على نسبة من الإنتاج من حقول النفط والغاز.
وقال الملا إن بلاده تخطط «لسداد دفعة جديدة من المستحقات (المتأخرة لشركات النفط الأجنبية) خلال الربع الأخير من العام الحالي».
ولم يحدد الملا حجم الدفعة المستهدف سدادها من مديونية الشركاء الأجانب في الربع الأخير. (القاهرة - رويترز)

بريطانيا تبدأ صياغة إجراءات ترك الاتحاد الأوروبي

تعتزم رئيسة وزراء بريطانيا تيريزا ماي عقد اجتماع مع وزراء حكومتها يوم الأربعاء المقبل لبحث خطط حكومتها الرامية إلى ترك الاتحاد الأوروبي.
ومن المقرر أن يجتمع الوزراء في منتجع تشيكرز الريفي لرئيسة الوزراء في باكينجهامشير على مشارف لندن، بحسب ما ذكرته وكالة «برس أسوسييشن» أمس.
ومن المتوقع أن تركز المحادثات على الخطوات التالية التي يتعين على الحكومة اتخاذها في أعقاب نتيجة مفاجئة مؤيدة لخروج بريطانيا من الاتحاد في استفتاء أجري في يونيو، وسط تكهنات تفيد بأن ماي سوف تعلن بداية فترة العامين المؤدية إلى ترك الاتحاد الأوروبي نهائيا دون استشارة البرلمان.
يشار إلى أن أغلبية أعضاء البرلمان ضد ترك بريطانيا للاتحاد الأوروبي، ما يعني أن أي تصويت للموافقة على الخطط النهائية ربما لا يمر بمجلس العموم.
يذكر أن ماي كانت من المعسكر المؤيد للبقاء في الاتحاد الأوروبي، لكنها تعهدت بالالتزام بنتيجة الاستفتاء وتنفيذ إجراءات خروج بريطانيا من التكتل.
ولم تقل ماي متى سوف تطلق العملية الرسمية لبدء تلك الإجراءات. (لندن - د ب أ)

ألمانيا: الإدارة السيئة لخروج بريطانيا.. ستضر بأوروبا

قال وزير الاقتصاد الألماني زيجمار جابرييل أمس: إنه إذا أسيئت إدارة خروج بريطانيا من الاتحاد الأوروبي وحذا أعضاء آخرون حذوها سيكون لذلك أثر سلبي كبير في أوروبا.
وأضاف جابرييل نائب المستشارة الألمانية أنجيلا ميركل في الائتلاف الحاكم الألماني «الخروج من الاتحاد الأوروبي أمر سيئ، لكنه لن يضرنا اقتصاديا بقدر ما يخشى البعض. إنها مشكلة نفسية بدرجة أكبر كما أنها مشكلة ضخمة سياسيا».
وأضاف أن العالم ينظر الآن إلى أوروبا باعتبارها قارة غير مستقرة.
وتابع «إذا تم تنظيم الخروج من الاتحاد بشكل خاطئ سنكون في مشكلة كبيرة، لذلك يتعين علينا الآن أن نضمن ألا تبقى بريطانيا على المزايا المتعلقة بأوروبا في حين تتخلى عن مسؤولياتها».
ومنذ استفتاء يوم 23 يوليو المفاجئ على خروج بريطانيا من الاتحاد الأوروبي تتطلع الأنظار إلى ألمانيا لتوجيه بقية الدول الأعضاء وعددها 27 دولة بعيدا عن الخطر.
وقالت ميركل يوم 24 أغسطس إنه يتعين على الدول المتبقية داخل الاتحاد أن تستمع جيدا لبعضها بعض، وأن تتجنب التسرع في اتخاذ قرارات تتعلق بالسياسات.
وتابعت «إذا بدأنا الأمر بشكل خاطئ ولم نستمع وتصرفنا لمجرد التصرف فإننا سنرتكب العديد من الأخطاء».
والتقت ميركل مع 15 من قادة دول الاتحاد الأوروبي خلال الأسبوع الماضي لتمهيد الطريق لقمة الاتحاد الأوروبي المقررة يوم 16 سبتمبر في براتسلافا التي تهدف إلى دعم الاتحاد الذي يواجه مشكلات.
وقال متحدث باسم الحكومة البريطانية في منتصف أغسطس: إن رئيسة الوزراء البريطانية تيريزا ماي لن تبدأ رسميا محادثات الخروج مع الاتحاد الأوروبي قبل نهاية العام.
ويرفض زعماء الاتحاد الأوروبي قبول «أوروبا حسب الطلب» بترك بريطانيا تختار الأجزاء التي تريد الإبقاء عليها في علاقاتها المستقبلية بالاتحاد مثل حرية الدخول إلى السوق المشتركة التي يبلغ حجمها نحو 500 مليون مستهلك، في حين تتحلل من التزامات داخل الاتحاد مثل حرية حركة البشر. (برلين - رويترز)

فشل مفاوضات التجارة الحرة بين أميركا والاتحاد الأوروبي

قال وزير الاقتصاد الألماني زيجمار غابرييل إن المحادثات بشأن اتفاق تجارة حرة بين الولايات المتحدة والاتحاد الأوروبي قد فشلت.
وأضاف: المفاوضات مع الولايات المتحدة فشلت فعلياً، لأن الأوروبيين لا يريدون الإذعان للمطالب الأميركية. لم يحدث تقدم على هذا الجانب.
وتجري المفاوضات بين الولايات المتحدة والاتحاد الأوروبي بشأن اتفاق التجارة والاستثمار عبر الأطلسي منذ ثلاثة أعوام، وكان الجانبان يهدفان إلى الانتهاء منها في 2016، ولكن ثمة خلافات بشأن قضايا عدة، من بينها الزراعة. (برلين - رويترز)

طهران: 40 مليار دولار التبادل مع بكين سنوياً

قال مسؤول إيراني إن حجم التبادل التجاري بين بلاده والصين ارتفع إلى 40 مليار دولار سنوياً بعد أن كان لا يتجاوز ثلاثة مليارات دولار.
ونقلت وكالة أنباء إيرنا الإيرانية الرسمية عن عضو غرفة التجارة والصناعة والمناجم والزراعة في طهران بهروز علي شيري قوله إن التعاون بين البلدين في مجال الصادرات الفنية والهندسية يمكن أن يساعد في تطوير العلاقات المشتركة.
وأضاف: إن الحكومة الصينية تسعى حالياً للوصول إلى مصادر الطاقة، الأمر الذي يحتم على إيران رسم سياسات جديدة تتعلّق بتطوير العلاقات بين البلدين.
من جانبها، اعتبرت رئيسة لجنة الاستثمار الأجنبي في غرفة طهران التجارية فريال مستوفي أنه من الضروري ترغيب الشركات الصينية المهمة التي تعمل في القطاع الخاص بدخول السوق الإيراني.
وأوضحت أن السياسة التجارية والاقتصادية الإيرانية تركز على التعاون مع مختلف الدول في مجال الصناعات، مبيّنة أن الصين تأتي على رأس أولويات بلادها في مجال التبادل التجاري. (طهران - كونا)

إذا فشلت المفاوضات مع الإقليم

العراق قد يبيع النفط عبر إيران.. بدلاً من كردستان

قال مسؤول بارز بوزارة النفط في بغداد إن الحكومة العراقية ستدرس بيع الخام عبر إيران إذ فشلت المحادثات مع إقليم كردستان شبه المستقل حول اتفاق لتقاسم الايرادات النفطية.
وأضاف فياض النعمة نائب وزير النفط العراقي ان شركة تسويق النفط العراقية المملوكة للدولة (سومو) تخطط لاجراء محادثات مع حكومة إقليم كردستان ربما الاسبوع القادم بشان النفط العراقي الذي يجري تصديره عبر تركيا.
وتابع النعمة: إذا وصلت المفاوضات إلى نهاية، سنبدأ في إيجاد وسيلة من أجل أن نبيع نفطنا، لأننا نحتاج المال، سواء إلى إيران أو دول اخرى.
والعراق ثاني أكبر منتج للنفط في منظمة أوبك بعد السعودية، ويعتمد على مبيعات الخام في 95 في المئة من إيراداته العامة. ويعاني اقتصاده من التأثير المزدوج لأسعار النفط الضعيفة والحرب ضد متشددي تنظيم الدولة الاسلامية.
وتنتج المنطقة الكردية حوالي 500 ألف برميل يوميا من النفط في أراضيها، وتصدر تلك الكميات عبر تركيا. ولن يكون بمقدور بغداد تحويل مسار تلك الكميات إلى إيران، لكنها يمكنها أن تأمر بتصدير شحنات تبلغ حوالي 150 ألف برميل يوميا يجري انتاجها في محافظة كركوك المجاورة إلى إيران.
وقال مسؤول نفطي طلب عدم الكشف عن هويته إن اتفاقا بين ايران والعراق قد يكون مماثلا لاتفاقات مبادلة النفط التي أبرمتها طهران مع دول بحر قزوين.
وبمقتضى مثل هذا الاتفاق تستورد ايران نفطا عراقيا إلى مصافيها، وتصدر كمية مماثلة من نفطها بالانابة عن بغداد من موانئ إيرانية على الخليج. وللعراق موانئ على الخليج لكن لا يوجد خط أنابيب يربطها بحقول كركوك الشمالية.
وقال النعمة: إن شركة نفط الشمال العراقية التي تديرها الدولة استأنفت ضخ الخام عبر خط الانابيب الذي يسيطر عليه الاكراد إلى تركيا الاسبوع الماضي كبادرة حسن النية لدعوة الاكراد إلى بدء المفاوضات.
وأضاف: ان ضخ الخام استؤنف بتعليمات من رئيس الوزراء العراقي حيدر العبادي عقب بعض التفاهم بين بغداد وأربيل.
واشار النعمة الى ان تدفق النفط الذي تستخرجه شركة نفط الشمال من كركوك ويضخ في خط الانابيب يبلغ حوالي 75 ألف برميل يوميا منذ الاسبوع الماضي، أو نصف المعدل الذي كان قبل توقفه في مارس، موضحا انه إذا تم التوصل لاتفاق مع الاكراد فان التدفق عبر خط الانابيب سيرتفع إلى أكثر من 100 ألف برميل يوميا، وليس الى المستوى السابق البالغ 150 ألف برميل يوميا.
وقال النعمة إن حوالي 20 ألف برميل يوميا سيجري توريدها إلى مصفاة السليمانية في المنطقة الكردية، وإن 300 ألف برميل سيجري تكريرها محليا في كركوك.(بغداد- رويترز)

نشرة كامكو اليومية لمؤشرات سوق الكويت للاوراق المالية

إعداد إدارة بحوث الاستثمار في شركة كامكو للاستثمار

٢٨ أغسطس ٢٠١٦

مؤشرات السوق والقيمة الرأسمالية		القيمة	أداء المؤشرات: اليومي (نقطة)	اليومي (%)	الشهري (%)	من بداية العام (%)
مؤشر السوق السعري	▼	5,410.97	(17.9)	(0.33%)	(0.73%)	(3.64%)
مؤشر السوق الوزني	▼	346.41	(2.0)	(0.56%)	(1.23%)	(9.25%)
مؤشر الكويت 15	▼	803.27	(5.7)	(0.70%)	(0.91%)	(10.79%)
القيمة السوقية (مليون د.ك)	▼	23,945.19	(135.0)	(0.56%)	(1.27%)	(8.46%)

مؤشرات التذبذب	منذ يناير 2015	مؤشرات التداول	القيمة	التغير اليومي %	المتوسط اليومي 2016	المتوسط اليومي 2015
مؤشر السوق السعري	8.5%	الكمية المتداولة (مليون سهم)	54.7	15.6%	127.7	166.8
مؤشر السوق الوزني	10.3%	القيمة المتداولة (مليون د.ك)	5.5	(5.8%)	11.2	15.9
		عدد الصفقات	1,366.0	(6.0%)	2,956	3,862

أداء قطاعات سوق الكويت للاوراق المالية

القطاعات	التغيير اليومي	القيمة السوقية مليون د.ك	التغيير اليومي	من بداية الشهر	من بداية العام
سوق الكويت	▼	23,945.2	(1.27%)	(0.56%)	(8.46%)
النفط والغاز	▼	220.0	(0.59%)	0.21%	(16.46%)
مواد أساسية	▼	566.4	(0.99%)	(1.15%)	(2.94%)
صناعية	▲	2,332.4	1.62%	(0.01%)	(1.99%)
سلع إستهلاكية	▼	1,417.4	(1.54%)	(0.78%)	14.69%
رعاية صحية	▼	196.2	(3.67%)	0.00%	7.71%
خدمات إستهلاكية	▼	646.6	(0.12%)	(0.23%)	(11.17%)
إتصالات	▼	2,398.8	(5.04%)	(1.29%)	(7.25%)
بنوك	▼	11,324.0	(1.53%)	(0.77%)	(13.66%)
التأمين	▼	353.2	(2.08%)	0.08%	(9.44%)
العقار	▲	2,112.5	0.37%	0.23%	(8.67%)
خدمات مالية	▼	2,320.5	(0.09%)	(0.10%)	(0.51%)
تكنولوجيا	▼	57.2	(3.85%)	(0.08%)	15.14%

أداء مؤشر سوق الكويت الوزني مقابل الكمية المتداولة

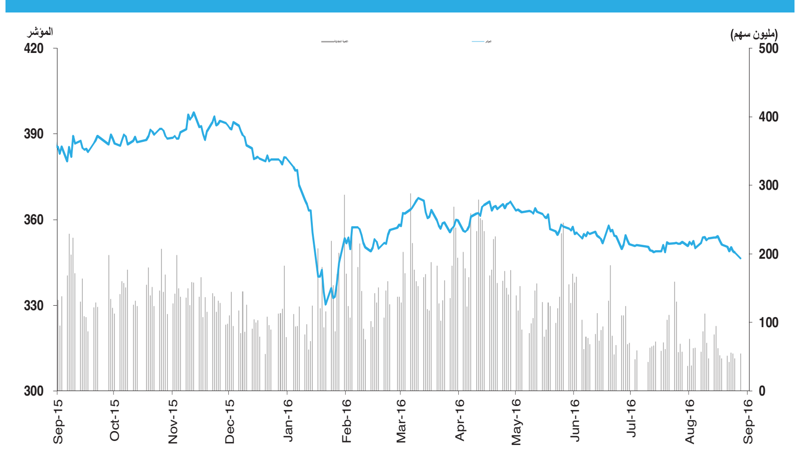

الاسم المختصر للشركات المدرجة		السعر: إقفال (د.ك) 28 أغسطس	التغير اليومي (فلس)	العائد منذ بداية العام *	القيمة المتداولة (ألف د.ك)	الكمية المتداولة (ألف سهم)	معدل دوران السهم منذ بداية العام	عائد التوزيعات النقدية	مضاعف السعر: للربحية	للقيمة الدفترية	القيمة السوقية (مليون د.ك)	أعلى إقفال خلال 52 اسبوع (د.ك)	ادنى
وطني	▼	0.580	-10.0	-15%	76	129	6%	4.5%	12.1	1.15	3,268.7	0.860	0.550
خليج ب	▼	0.226	-2.0	-12%	21	94	4%	1.7%	16.8	1.26	688.9	0.290	0.202
تجاري	=	0.320	0.0	-30%	0	0	0%	3.8%	11.7	0.86	478.9	0.600	0.315
اهلي	=	0.320	0.0	-12%	0	0	1%	3.1%	20.7	0.94	518.1	0.390	0.300
المتحد	▼	0.385	-5.0	-19%	0	1	1%	1.1%	15.5	1.78	667.0	0.550	0.380
الدولي	=	0.190	0.0	-12%	2	9	9%	4.3%	11.2	0.80	197.1	0.236	0.178
برقان	=	0.325	0.0	-11%	54	167	5%	5.5%	9.5	1.09	666.0	0.405	0.295
بيتك	=	0.460	0.0	-3%	218	474	8%	3.3%	15.6	1.36	2,411.1	0.610	0.435
بنك بوبيان	▼	0.380	-5.0	-8%	13	34	6%	1.3%	21.6	2.52	823.2	0.450	0.375
بنك وربة	▼	0.166	-4.0	-15%	91	542	17%	0.0%	NM	1.78	166.0	0.214	0.156
أهلي متحد	=	0.194	0.0	4%	298	1,535	2%	6.7%	7.9	1.28	1,326.8	0.220	0.180
الإثمار	▼	0.037	-0.5	-15%	9	240	37%	0.0%	NM	0.90	112.1	0.053	0.029
البنوك				(13.7%)	783	3,226		3.8%	13.3	1.25	11,324		
بحرية	▲	0.093	2.0	-8%	0	0	0%	5.4%	13.8	0.46	21.3	0.124	0.084
إيكاروس	=	0.032	0.0	-65%	1	44	6%	31.7%	NM	0.34	24.8	0.114	0.030
صفاة طاقة	=	0.013	0.0	-64%	0	0	213%	0.0%	NM	0.13	2.6	0.018	0.008
بترولية	=	0.375	0.0	27%	0	0	1%	6.3%	11.7	0.70	57.1	0.400	0.238
نابسكو	=	0.730	0.0	21%	1	1	4%	8.0%	7.0	2.02	42.1	0.830	0.550
بيت الطاقة	=	0.047	0.0	15%	0	5	3%	0.0%	NM	0.67	34.9	0.060	0.028
بتروجلف	=	0.039	0.0	-7%	34	871	126%	0.0%	NM	0.37	17.8	0.061	0.036
آبار	=	0.093	0.0	-25%	0	0	0%	0.0%	8.0	0.34	19.5	0.132	0.075
النفط والغاز				(16.5%)	36	921		7.3%	NM	0.55	220		
سكب ك	=	0.166	0.0	-21%	22	130	8%	6.0%	NM	0.52	25.5	0.255	0.162
بوبيان ب	=	0.490	0.0	0%	2	4	6%	7.9%	11.5	0.87	262.1	0.580	0.430
الكوت	=	0.650	0.0	17%	0	0	0%	5.9%	10.6	2.29	65.6	0.700	0.550
القرين	▼	0.194	-6.0	3%	36	183	3%	4.9%	8.4	0.69	213.2	0.216	0.140
مواد أساسية				(2.9%)	59	318		6.5%	10.8	0.83	566		
الخصوصية	▲	0.075	3.0	-15%	0	0	2%	8.9%	NM	0.35	11.3	0.090	0.066
اسمنت	=	0.380	0.0	-4%	0	0	0%	0.0%	15.7	1.54	278.7	0.410	0.350
تبريد	=	0.315	0.0	5%	0	0	3%	4.2%	6.8	1.24	31.6	0.380	0.280
كابلات	▼	0.380	-5.0	1%	19	50	8%	5.3%	NM	0.68	79.8	0.470	0.290
سفن	=	0.162	0.0	18%	24	150	6%	2.9%	5.5	0.69	29.2	0.180	0.124
بورتلاند	=	0.960	0.0	-2%	0	0	3%	5.0%	18.1	1.46	96.2	1.180	0.940
ورقية	▼	0.300	-10.0	1%	6	20	1%	5.3%	11.9	1.33	24.2	0.425	0.250
معادن	=	0.066	0.0	-16%	0	0	0%	0.0%	NM	0.38	5.4	0.084	0.054
أسيكو	=	0.290	0.0	8%	0	0	1%	4.9%	11.1	0.81	83.5	0.315	0.255
خليج زجاج	=	0.300	0.0	-28%	0	0	1%	7.6%	8.1	0.91	15.4	0.580	0.250
الهلال	=	0.128	0.0	7%	0	0	0%	0.0%	25.5	0.73	10.8	0.148	0.128
البناء	=	0.190	0.0	-20%	0	0	1%	5.3%	20.2	1.03	5.8	0.275	0.170
الوطنية للبناء	=	0.194	0.0	-9%	0	0	1%	10.3%	12.3	0.82	67.5	0.270	0.192
المعدات	▼	0.048	-2.5	-18%	103	2,157	133%	0.0%	NM	0.38	6.5	0.075	0.048
إستهلاكية	=	0.040	0.0	-60%	0	0	0.0%	0.0%	58.4	0.48	3.6	0.099	0.010
الجبس	=	0.102	0.0	0%	0	0	0.0%	9.8%	11.3	0.64	3.1	0.000	0.000
صلبوخ	=	0.061	0.0	-26%	29	477	40%	0.0%	5.8	0.59	6.4	0.090	0.060
أجيليتي	=	0.470	0.0	-2%	1,632	3,472	14%	6.7%	10.1	0.64	569.6	0.630	0.370
تعليمية	=	0.196	0.0	-7%	0	0	1%	5.1%	10.9	1.23	48.1	0.238	0.168
تنظيف	▲	0.040	0.5	0%	52	1,301	23%	0.0%	21.9	0.26	10.0	0.049	0.034
الرابطة	=	0.043	0.0	1%	0	0	12%	0.0%	2.7	0.22	11.4	0.054	0.036
المعامل	=	0.170	0.0	-3%	0	0	1%	2.1%	10.9	0.70	17.0	0.238	0.162
هيومن سوفت	=	1.500	0.0	70%	0	0	1.6%	7.6%	7.7	5.20	183.4	1.600	0.550
نفائس	=	0.180	0.0	-2%	0	0	0%	5.4%	24.4	1.14	75.8	0.204	0.095
صفوان	=	0.400	0.0	25%	0	0	12%	0.0%	7.7	1.20	20.0	0.400	0.242
امتيازات	▼	0.024	-2.5	-31%	3	110	17%	0.0%	NM	0.32	0.8	0.100	0.023
ميادين	▼	0.029	-0.5	35%	16	546	261%	0.0%	NM	0.34	8.1	0.031	0.015
المشتركة	=	0.670	0.0	-4%	0	0	0%	2.7%	41.0	2.30	90.5	0.800	0.620
مشرف	▼	0.057	-1.0	-15%	2	31	38%	0.0%	18.7	0.43	17.5	0.085	0.041
يوباك	=	0.720	0.0	23%	0	0	2%	11.4%	8.1	2.38	59.4	0.780	0.590
ألافكو	▲	0.216	2.0	3%	0	0	3%	0.0%	16.3	0.94	205.7	0.230	0.176
مبرد	=	0.058	0.0	-18%	2	40	68%	8.6%	NM	0.47	9.5	0.085	0.053
لوجستيك	=	0.070	0.0	21%	24	341	25%	7.1%	6.9	0.48	42.4	0.089	0.043
شارقة ا	=	0.080	0.0	-1%	0	0	2%	7.3%	9.1	0.39	44.2	0.090	0.077
اسمنت خليج	=	0.075	0.0	-6%	0	0	1%	NM	13.1	0.64	61.6	0.086	0.063
قيوين ا	=	0.075	0.0	-6%	0	0	1%	7.3%	NM	0.53	27.2	0.083	0.060
فجيرة ا	=	0.074	0.0	-1%	0	0	23%	0.0%	4.8	0.32	26.3	0.077	0.064
اسمنت ابيض	=	0.090	0.0	-10%	0	0	2%	6.3%	32.6	0.67	45.0	0.118	0.087
صناعية				(2.0%)	1,912	8,694		6.6%	15.2	0.83	2,332		
مسالخ ك	=	0.148	0.0	-25%	0	0	1%	11.8%	6.9	1.12	4.6	0.230	0.148
وطنية مسالخ	=	0.064	0.0	3%	0	0	0%	20.3%	NM	0.66	1.8	0.090	0.054
النخيل	=	0.106	0.0	4%	0	0	1%	9.4%	7.5	0.63	5.6	0.114	0.094
مواشي	▼	0.248	-2.0	94%	17	68	12%	0.0%	17.2	1.34	53.7	0.260	0.114
دانة	▼	0.114	-10.0	43%	40	340	61%	0.0%	15.8	0.89	32.9	0.134	0.066
دواجن	▼	0.176	-14.0	0%	3	20	1%	11.0%	10.9	1.11	20.3	0.206	0.158
اغذية	=	2.440	0.0	27%	536	220	5%	4.0%	22.3	3.61	980.9	2.640	1.740
ميزان	▼	1.020	-20.0	-8%	120	116	11%	2.7%	18.7	3.20	317.6	1.200	0.920
سلع إستهلاكية				14.7%	716	763		3.6%	20.6	2.94	1,417		
المواساة	=	0.200	0.0	19%	0	0	1%	7.5%	5.4	0.86	20.3	0.230	0.180
التقدم	=	0.920	0.0	2%	0	0	10%	1.6%	25.0	3.03	138.0	0.920	0.920
ياكو	=	0.208	0.0	46%	0	0	6%	0.0%	NM	1.41	37.8	0.248	0.116
رعاية صحية				7.7%	0	0		1.9%	NM	2.04	196		
سينما	▼	0.960	-20.0	10%	1	1	1%	5.2%	11.0	1.49	97.0	1.780	0.880
فنادق	=	0.300	0.0	36%	0	0	0%	0.0%	24.7	2.64	17.3	0.300	0.156
م.سلطان	=	0.056	0.0	-16%	0	0	4%	0.0%	28.0	0.81	32.4	0.087	0.049
ك تلفزيوني	▼	0.021	-2.5	-18%	0	23	4%	0.0%	NM	0.85	0.6	0.035	0.018
إياس	=	0.385	0.0	17%	0	0	0.4%	5.2%	10.0	1.62	46.7	0.385	0.305
ايفا فنادق	▲	0.196	8.0	-4%	0	0	0%	0.0%	19.5	2.03	124.5	0.208	0.098
أولى وقود	▼	0.116	-4.0	5%	16	132	4%	0.0%	10.5	0.79	46.9	0.134	0.098
منتزهات	=	0.085	0.0	-9%	0	0	26%	5.5%	6.4	0.73	16.7	0.108	0.075
الجزيرة	▼	0.820	-10.0	-7%	12	15	8%	1.8%	10.8	5.10	164.0	0.960	0.435
السور	▼	0.116	-2.0	10%	10	88	3%	4.3%	11.3	0.81	46.9	0.134	0.099
فيوتشر كيد	=	0.095	0.0	-5%	0	0	1%	9.9%	9.7	0.54	11.0	0.120	0.095
الراي	=	0.146	0.0	12%	1	4	9%	10.2%	6.2	0.81	34.0	0.186	0.122
زيما	▼	0.040	-0.5	-66%	12	295	506.4%	0.0%	17.3	0.38	4.0	0.160	0.039
الغذائية	=	0.130	0.0	-7%	0	0	0.0%	0.0%	4.8	0.75	4.3	0.210	0.096
خدمات إستهلاكية				(11.2%)	52	559		2.8%	11.6	1.43	647		
زين	▼	0.325	-5.0	1%	7	22	7%	8.3%	9.0	0.94	1,406.3	0.405	0.320
أريد	▼	1.000	-20.0	0%	1	1	0%	9.9%	16.2	0.81	504.0	1.280	0.980
هيتس تليكوم	▲	0.039	0.5	37%	10	265	96%	0.0%	NM	0.53	34.0	0.043	0.023
فيفا	=	0.910	0.0	-8%	25	28	7%	0.0%	11.1	4.05	454.5	1.120	0.820
إتصالات				(7.2%)	44	315		7.0%	10.8	1.05	2,399		
كويت ت	=	0.265	0.0	-7%	14	52	1%	7.2%	NM	0.91	51.4	0.335	0.260
خليج ت	=	0.680	0.0	-4%	0	0	1%	5.6%	9.3	1.47	127.2	0.800	0.600
اهلية ت	=	0.465	0.0	-6%	0	0	0%	7.4%	8.5	0.96	93.0	0.530	0.375
وربة ت	▲	0.112	2.0	12%	1	10	2%	8.4%	10.9	0.44	19.4	0.120	0.096
الاعادة	=	0.190	0.0	0%	0	0	0.1%	5.3%	9.4	0.69	28.5	0.206	0.190
أولى تكافل	▼	0.047	-0.5	-17%	0	3	0.5%	0.0%	26.8	0.43	5.0	0.090	0.040
وثاق	=	0.031	0.0	-26%	0	0	3%	0.0%	NM	0.26	3.4	0.047	0.027
ب ك تأمين	=	0.355	0.0	0%	0	0	0.0%	8.4%	9.7	0.96	25.4	0.000	0.000
التأمين				(9.4%)	15	65		6.5%	10.9	0.94	353		
صكوك	▼	0.033	-1.0	-31%	32	987	78%	0.0%	NM	0.25	19.3	0.053	0.028
عقارات ك	▼	0.051	-1.0	-6%	14	281	29%	9.8%	9.8	0.36	46.2	0.065	0.041
متحدة	=	0.100	0.0	10%	1	7	1%	4.5%	15.1	0.59	118.8	0.116	0.082
وطنية	=	0.078	0.0	-5%	2	31	18%	0.0%	5.0	0.36	77.2	0.108	0.074
صالحية	▼	0.355	-10.0	1%	124	349	1%	5.4%	17.8	1.35	182.0	0.385	0.300
تمدين ع	=	0.550	0.0	-10%	0	0	1%	1.6%	26.0	1.85	237.6	0.650	0.430
اجيال	▲	0.146	4.0	-6%	0	1	1%	0.0%	27.4	0.22	25.8	0.188	0.122
المصالح ع	=	0.037	0.0	-34%	0	0	0%	0.0%	NM	0.33	8.7	0.063	0.035
ع عقارية	▲	0.033	1.5	14%	70	2,147	28%	0.0%	9.6	0.25	16.8	0.037	0.022
الإنمـاء	=	0.043	0.0	-28%	19	435	14%	0.0%	7.2	0.29	19.4	0.066	0.042
المباني	▲	0.800	10.0	-10%	40	50	5%	1.2%	14.7	2.25	713.7	0.960	0.740
إنجازات	=	0.071	0.0	-8%	0	0	11%	6.8%	9.1	0.43	24.5	0.094	0.063
المستثمرون	=	0.022	0.0	-14%	19	881	160%	0.0%	NM	0.29	13.8	0.032	0.017
المنتجعات	▲	0.028	1.0	-3%	2	70	78%	0.0%	NM	0.47	4.3	0.039	0.020
التجارية	▲	0.076	1.0	2%	0	4	6%	6.5%	6.4	0.49	135.8	0.087	0.071
سنام	▼	0.031	-0.5	-30%	0	1	6%	0.0%	NM	0.37	3.8	0.047	0.028
أعيان ع	=	0.062	0.0	-14%	1	20	11%	8.1%	9.6	0.35	25.8	0.085	0.060
عقار	=	0.056	0.0	-25%	0	0	8%	0.0%	6.1	0.50	13.1	0.082	0.055
العقارية	=	0.022	0.0	-12%	0	0	6%	0.0%	23.5	0.48	4.1	0.033	0.016
مزايا	=	0.112	0.0	16%	115	1,024	17%	5.6%	8.2	0.72	77.1	0.128	0.092
أدنك	=	0.011	0.0	-59%	0	0	320%	0.0%	8.0	0.40	4.6	0.043	0.011
الثمار	=	0.090	0.0	0%	0	0	12%	0.0%	NM	1.09	91.1	0.095	0.075
تجارة	=	0.037	0.0	-16%	0	0	5%	0.0%	26.1	0.36	13.7	0.044	0.033
التعمير ك	=	0.022	0.0	-12%	13	597	32%	0.0%	NM	0.28	5.2	0.033	0.016
أركان	=	0.076	0.0	-21%	0	0	1%	8.6%	8.9	0.60	19.1	0.118	0.075
أرجان	=	0.152	0.0	-13%	0	0	3%	6.3%	NM	0.46	40.3	0.196	0.142
أبيار	▲	0.023	1.0	-22%	16	724	21%	0.0%	NM	0.26	24.9	0.034	0.021
منشآت	▼	0.049	-1.0	-44%	5	107	84%	0.0%	NM	0.20	15.8	0.102	0.042
دبي الاولى	▼	0.059	-1.0	23%	5	86	15%	0.0%	22.6	0.90	59.0	0.073	0.034
م الاعمال	=	0.039	0.0	-6%	1	23	59%	0.0%	3.9	0.34	20.9	0.048	0.031
ريم	=	0.166	0.0	26%	0	0	0.1%	11.1%	19.6	1.13	17.3	0.186	0.130
مينا	=	0.022	0.0	-4%	0	0	17%	0.0%	NM	0.36	4.3	0.032	0.016
المدن	=	0.026	0.0	-19%	73	2,843	186%	0.0%	NM	0.20	2.6	0.039	0.025
مراكز	▲	0.032	0.5	59%	0	0	3%	0.0%	NM	0.19	4.3	0.035	0.016
رمال	▲	0.033	0.5	-3%	2	49	15%	0.0%	NM	0.22	9.9	0.045	0.028
أوج	▼	0.065	-5.0	-30%	1	16	3%	11.5%	5.0	0.30	11.7	0.120	0.063
العقار				(8.7%)	554	10,733		2.7%	20.3	0.75	2,113		
كويتية	=	0.087	0.0	-13%	7	85	1%	11.4%	48.5	0.39	48.0	0.114	0.080
تسهيلات	▼	0.172	-2.0	8%	2	10	2%	9.4%	12.6	0.57	92.3	0.202	0.130
ايفا	▼	0.032	-0.5	10%	49	1,520	31%	0.0%	NM	0.45	23.0	0.046	0.020
استثمارات	=	0.102	0.0	16%	234	2,299	42%	5.7%	NM	0.52	89.4	0.128	0.063
مشاريع	=	0.550	0.0	-1%	35	65	6%	4.2%	14.6	1.71	810.5	0.630	0.495
ساحل	▼	0.041	-0.5	27%	47	1,167	81%	0.0%	NM	0.49	25.3	0.056	0.020
البيت	=	0.047	0.0	-10%	23	500	108%	0.0%	NM	0.46	22.3	0.054	0.026
م الأوراق	=	0.085	0.0	-20%	0	0	2%	0.0%	NM	0.45	21.7	0.122	0.082
أرزان	▲	0.031	0.5	-17%	12	375	13%	0.0%	NM	0.23	24.9	0.044	0.030
المركز	=	0.084	0.0	-18%	0	0	0%	0.0%	NM	0.49	44.6	0.108	0.077
كميفك	=	0.025	0.0	-13%	0	0	2%	0.0%	NM	0.34	6.5	0.037	0.022
الامان	▼	0.050	-0.5	-3%	2	50	35%	10.1%	NM	0.48	9.7	0.064	0.045
الاولى	=	0.047	0.0	-19%	23	490	20%	10.6%	NM	0.32	30.6	0.069	0.041
المال	=	0.021	0.0	-35%	30	1,435	117%	0.0%	18.0	0.45	14.1	0.039	0.020
الخليجي	=	0.027	0.0	2%	0	0	139%	0.0%	NM	0.44	4.4	0.039	0.018
أعيان	=	0.031	0.0	-35%	51	1,675	29%	0.0%	4.7	0.32	24.8	0.055	0.031
بيان	▼	0.033	-0.5	-4%	202	6,205	66%	0.0%	NM	0.39	12.8	0.043	0.027
أصول	▼	0.044	-1.0	6%	44	1,000	6%	0.0%	NM	0.39	8.2	0.047	0.029
كفيك	▲	0.039	1.0	5%	0	8	4%	0.0%	22.6	0.33	12.6	0.050	0.029
كامكو	=	0.128	0.0	33%	0	0	0%	3.5%	30.6	0.94	33.7	0.128	0.075
وطنية د ق	▲	0.053	1.0	-13%	76	1,436	22%	5.4%	3.7	0.31	11.5	0.072	0.036
إسكان	▲	0.033	0.5	3%	22	687	113%	0.0%	7.3	0.29	7.4	0.036	0.021
مدار	=	0.013	0.0	-39%	0	0	13%	0.0%	NM	0.19	2.7	0.023	0.012
الديرة	▼	0.035	-0.5	11%	1	36	35%	0.0%	NM	0.82	6.9	0.045	0.020
السلام	=	0.051	0.0	46%	26	514	209%	0.0%	NM	0.40	13.8	0.054	0.025
اكتتاب	=	0.041	0.0	35%	21	527	105%	0.0%	NM	0.58	12.9	0.045	0.022
المدينة	▲	0.049	0.5	40%	20	402	126%	0.0%	NM	0.95	19.9	0.059	0.024
نور	=	0.041	0.0	-16%	9	230	14%	0.0%	NM	0.41	16.7	0.071	0.037
تمدين أ	▼	0.305	-10.0	-21%	0	0	0%	3.1%	10.5	0.66	105.2	0.430	0.280
صيرفة	=	1.500	0.0	1054%	0	0	0%	0.0%	NM	10.20	69.3	1.500	0.110
طيبة	=	0.075	0.0	-75%	0	0	0%	6.7%	17.1	0.63	13.5	0.300	0.070
السورية	▲	0.030	0.5	30%	1	35	91%	10.2%	12.6	0.29	5.2	0.039	0.019
آسيا	=	0.033	0.0	-11%	0	0	2%	14.7%	NM	0.35	26.4	0.043	0.030
المغاربية	▼	0.034	-0.5	22%	1	33	231%	0.0%	30.6	0.33	5.0	0.041	0.020
أموال	=	0.019	0.0	-39%	1	57	12%	0.0%	NM	0.22	3.4	0.029	0.017
الامتياز	▲	0.070	1.0	-1%	157	2,253	10.8%	7.9%	10.9	0.45	79.4	0.080	0.066
منازل	▲	0.030	1.5	-23%	80	2,771	85%	0.0%	NM	0.41	12.7	0.041	0.015
صناعات	=	0.114	0.0	-2%	32	280	13%	8.5%	13.3	0.46	155.0	0.158	0.093
بوبيان د ق	=	0.027	0.0	-8%	43	1,618	150%	0.0%	NM	0.27	8.1	0.039	0.022
عربي قابضة	▲	0.051	1.0	-35%	2	42	25%	0.0%	NM	0.35	8.8	0.100	0.049
التخصيص	=	0.047	0.0	-8%	0	0	7%	10.6%	NM	0.36	34.7	0.062	0.040
تحصيلات	▲	0.039	2.0	-7%	0	13	0%	0.0%	NM	0.63	6.4	0.059	0.032
جيران ق	=	0.068	0.0	13%	0	0	2%	0.0%	8.2	0.40	10.2	0.074	0.047
القابضة م ك	=	0.132	0.0	-15%	0	0	1%	0.0%	19.4	0.92	135.2	0.190	0.110
تمويل خليج	=	0.077	0.0	103%	92	1,190	26%	0.0%	NM	0.82	173.8	0.079	0.032
إنوفست	=	0.059	0.0	7%	4	60	7%	0.0%	NM	0.47	16.9	0.060	0.049
خدمات مالية				(0.5%)	1,351	29,067		3.9%	NM	0.69	2,321		
الأنظمة	=	0.246	0.0	23%	0	0	3%	0.0%	11.1	1.60	18.5	0.420	0.238
صافتك	=	0.102	0.0	34%	0	0	9%	7.8%	5.0	0.85	27.4	0.118	0.071
المستقبل	=	0.092	0.0	-15%	0	0	8%	0.0%	13.6	0.60	7.5	0.122	0.090
حيات كوم	▼	0.043	-0.5	0%	0	5	28%	0.0%	18.1	0.41	3.9	0.057	0.039
تكنولوجيا				15.1%	0	5		3.8%	7.2	0.87	57		
اجمالي السوق				(8.5%)	5,524	54,668		4.4%	15.41	1.05	23,945		

ملاحظة: مضاعف السعر للربحية محتسب على اساس صافي الارباح لفترة الـ 12 شهر المنتهية في 30 يونيو 2016 والاسعار الحالية. مضاعف السعر للقيمة الدفترية محتسب على اساس حقوق المساهمين كما في 30 يونيو 2016 والاسعار الحالية. العائد الجاري للأسهم محتسب على أساس التوزيعات النقدية لعام 2015 والأسعار الحالية. الشركات التي تختلف في سنواتها المالية يتم التعامل معها بشكل منفصل لإجراء أية تعديلات ضرورية بعد إعلان آخر نتائج مالية. (NA غير مطابق NM غير قابل للاحتساب)

دولي

القبس

40 قتيلاً بقصف تركي على جرابلس

النظام يقصف الوعر الحمصي بالنابالم.. ومقتل طفلين حرقاً

قتل عشرات الاشخاص شمال سوريا جراء تصعيد تركيا لعملياتها العسكرية في المنطقة في اليوم الخامس من بدئها عملية «درع الفرات» دعما لفصائل من الجيش الحر تقاتل داعش والمقاتلين الاكراد. واحصى المرصد السوري لحقوق الانسان مقتل اربعين «مدنيا» جراء قصف تركي مدفعي وجوي على قرية جب الكوسا جنوب جرابلس ومزرعة قريبة من قرية العمارنة، كانت تؤوي عائلات نازحة من القرى المجاورة، فيما اعلن الجيش التركي قتله 25 كرديا.

كما افاد المرصد بمقتل اربعة مقاتلين من مجلس جرابلس العسكري المدعوم من الاكراد واصابة 15 آخرين بجروح نتيجة القصف التركي على القريتين.

واقرت انقرة السبت بمقتل جندي تركي واصابة ثلاثة آخرين بجروح جراء هجوم صاروخي استهدف دبابتين تشاركان في الهجوم قرب جرابلس. واتهمت مقاتلي وحدات حماية الشعب الكردية باستهداف الدبابتين. ونقل الاعلام التركي ان الجندي القتيل يبلغ من العمر 28 عاما وكانت دبابته على بعد خمسة او ستة كيلومترات جنوب جرابلس حين تم استهدافها صاروخ تاو اميركي على ما يبدو.

> 8 فصائل تبدي التزامها بأي هدنة إنسانية في حلب

وتوغل الجيش التركي وحلفاؤه في سوريا امس ليسيطروا على أراض كانت تحت سيطرة الأكراد هما الكوسا والعمارنة، وقال العقيد أحمد عثمان قائد جماعة السلطان مراد: إن القوات المعارضة تتوجه «بالتأكيد باتجاه منبج لأن قوات سوريا الديموقراطية لم تخل مواقعها ولكن قامت بالتحصين».

وفي حمص دعا مجلس محافظة حمص مبعوث الأمم المتحدة إلى سوريا ستيفان دي ميستورا إلى إعلان هدنة في حي الوعر ومحيطه. وشدد على أن استراتيجية النظام في الحي هي إخراج المدنيين والمعارضة على غرار ما حدث في مدينتي داريا وحمص القديمة قبلها. يأتي هذا فيما شن الطيران السوري 14 غارة استخدم فيها الصواريخ الفراغية وقنابل النابالم الحارقة على حي الوعر مما أدى إلى وقوع عشرات الجرحى في صفوف المدنيين بينهم نساء وأطفال. وقد بثت مشاهد لطفل يرتجف من الالم بسبب حروق سببتها قنابل النابام في كامل جسده، وذكر المرصد السوري أن طفلين شقيقين قتلا حرقا بعد سقوط الـ «نابالم» على منزلهما.

هدنة حلب الانسانية

في غضون ذلك، أكدت ثمانية من فصائل المعارضة في حلب التزامها بالتعاون مع أي مبادرة قابلة للتطبيق لمساعدة المدنيين في حلب، دون النظر إلى انتماءاتهم الطائفية والدينية والسياسية، في إشارة إلى خطة «الاستجابة للطوارئ» التي وضعتها الأمم المتحدة مؤخرا. وقالت الفصائل إنها تقترح طريق «الراموسة» لإدخال المساعدات إلى حلب، بدلا من طريق «الكاستيلو»، لكونه أكثر أمانا وأقصر مسافة.

يذكر أن الأمم المتحدة كانت قد وضعت خطة استجابة للطوارئ في مدينة حلب، وقامت بطرح الاحتياجات الإنسانية على جميع الأطراف المعنية بوضوح وحثتهم على المشاركة والدعم، وذلك على خلفية دعوة مبعوث الأمم المتحدة الخاص إلى سوريا ستيفان دي ميستورا إلى هدنة مدتها 48 ساعة على الأقل أسبوعيا حتى تتمكن الأمم المتحدة من إيصال المساعدات الإنسانية إلى حلب. ولم تصدر الحكومة السورية اي تعليق على اقتراح دي ميستورا الذي اوضح ان روسيا «اطلعت» حليفها الاسد على الخطة. ويعيش نحو 250 الف شخص في احياء المدينة الشرقية بينما يعيش 1.2 مليون في احيائها الغربية.

مقتل آصف خيربك

هذا.. وأعلنت صحف سورية موالية للنظام ، مقتل العميد الركن آصف خيربك، قائد كلية المدفعية في حلب. ووفقا لناشطين إعلاميين مؤيدين للثورة، فإن نبأ مقتل خيربك بات مؤكدا، بعد نعيه في صحف مقربة من قوات النظام. وبحسب معلومات أولية، فإن «خيربك تعرّض الى إصابة قاتلة خلال مشاركته في معركة الراموسة جنوبي حلب». وهو من أبرز قادة الجيش النظامي الحاليين، وينحدر من مدينة القرداحة. (أ ف ب - رويترز)

● 'طفل يرتعش من الالم بسبب حروق نتيجة قصف بقنابل النابالم الحارقة على حي الوعر في حمص .. مشهد مؤلم جديد لضحايا من الأطفال السوريين (انترنت)

أردوغان سيذبح أضاحي في جرابلس

أوكل الرئيس التركي، رجب طيب أردوغان، إلى جمعية الهلال الأحمر (حكومية)، بذبح أضاحي العيد التي يعتزم نحرها، في مناطق مختلفة حول العالم. جاء ذلك لدى استقبال أردوغان، وفداً من الهلال الأحمر التركي. وقال رئيس الجمعية، إن الأخير أوصى بذبح أضاحيه في مدينة جرابلس، ومحافظة حلب، ومنطقة بايربوجاق (جبل التركمان) بريف محافظة اللاذقية (في سوريا)، ومناطق أخرى في مقدونيا، والصومال، والأراضي الفلسطينية المحتلة، وغزة.

وبالنسبة إلى الأضاحي داخل تركيا، أشار قنيق إلى رغبة الرئيس، في ذبحها بمسقط رأس زوجته، أمينة أردوغان، بولاية سيعرت جنوب شرقي البلاد، وولاية نغيدا وسط البلاد.

أطفال الحصار يكتشفون المثلجات والبسكويت والفواكه

فوجيء الطفل يزن عند رؤية المثلجات والبسكويت وحتى الخبز ويسارع الى سؤال والدته عن المأكولات التي يتذوقها للمرة الاولى منذ ولادته في مدينة داريا قبل اربعة اعوام، تاريخ حصارها من النظام. وتروي آمنة كامل (38 عاما) والدة يزن بعد ساعات على وصولها واسرتها من مدينة داريا الى مركز اقامة مؤقتة في قرية حرجلة لوكالة فرانس برس «ابني الصغير يزن لا يعرف البسكويت ولا المثلجات، وكلما رأى نوعا منها الآن يتفاجأ ويفرح».

وتقول وهي ترتدي معطفا اسود اللون رغم حرارة الطقس المرتفعة «حمل قطعة الخبز وقبّلها وفرح بالبوظة، وسألني اذا كانت تعد من الحلويات»، مضيفة بابتسامة خجولة «عندما رأى البسكويت طار عقله، كيف لا اذا كنا نحن الكبار طار عقلنا».

ويزن هو واحد من اطفال داريا الذين ولدوا بعد بدء الحصار في عام 2012 وترعرعوا في ظل نقص حاد في المواد الغذائية والخبز على مدى اربع سنوات.

وجاء يزن حاملا كيسا يحتوي على الحمص المطحون المعد للاكل ليسألها «ما هذا؟» فاجابته «مسبّحة» قبل ان يضيف «هل هي صالحة للاكل؟»، وعندما اومأت له برأسها ايجابا، ضم الكيس الى صدره وقبّله.

وتقول الام ومعالم التعب واضحة على وجهها الشاحب «كنا ناكل وجبة واحدة عبارة عن حساء عند مغيب الشمس ونبقى بدون طعام حتى مغيب اليوم التالي».

وعلى غرار يزن، اكتشف اطفال هدى (30 عاما) للمرة الاولى الفواكه والخضار بعدما حرموا منها خلال سنوات الحصار. وتقول لوكالة فرانس برس «اعترت ولداي (3 و5 سنوات) الدهشة حين رأيا البندورة لأول مرة.. حتى انهما ابديا استغرابهما عندما شاهدا الخبز».

ولم تقتصر معاناة اطفال داريا على نقص الطعام فحسب بل تعدتها الى التداعيات النفسية جراء سماعهم لدوي القصف والغارات. ويقول عدنان نكاش (47 عاما) «اصبح لدى ابني رهاب جراء الطائرة» موضحا «عندما يسمع صوت الطائرة كان يركض ويختبئ وكذلك حال غالبية الاطفال». (أ ف ب)

مصر تعفي بعض الليبيين من التأشيرة

إسماعيل: التعديل الوزاري سابق لأوانه

القاهرة - محمد الشاعر ونبيل عبدالعظيم

أعفت السلطات المصرية حاملي الجنسية الليبية الذين تقل أعمارهم عن 18 عاما أو تزيد على 50 عاما من الحصول على تأشيرة دخول. وقالت السفارة الليبية بالقاهرة إن الجانب الليبي تبلغ القرار الذي سيتم تفعيله في خلال ثلاثة أيام، وأن التأشيرة التي ستمنح لليبيين ستكون لمدة 6 أشهر تجدد بشكل دوري، كما تم الاتفاق على تشكيل لجنة عمل مشتركة لحل مشكلات الجالية الليبية بمصر، وتفعيل اتفاقية النقل البري.

في غضون ذلك، أكد مبعوث الأمين العام للأمم المتحدة إلى ليبيا، مارتن كوبلر حق مصر في الدفاع عن حدودها لمواجهة الإرهاب، مؤكدا دور مصر الأمني في مكافحة الإرهاب وإنهاء الأزمة الليبية، موضحاً أن زيارته لمصر تستهدف المناقشة مع كبار المسؤولين المصريين بشأن الأوضاع في ليبيا، كاشفا عن تطورات مهمة تحدث الآن بشأن المفاوضات بين الأطراف.

> إطلاق الصحافي عمرو بدر والناشط مالك عدلي

في سياق منفصل، قال رئيس الوزراء شريف إسماعيل ان ما يثار بشأن التعديل الوزاري بحكومته، سابق لأوانه ولا يمكن التطرق بالحديث حول هذا الأمر خلال هذه الفترة، مشيرا إلى أن المشاورات الحالية هي فقط لاختيار وزير جديد للتموين والتجارة الداخلية فقط.

كانت تقارير أشارت إلى أن اسماعيل بصدد إجراء تعديل يشمل 4 وزارات بالإضافة إلى إجراء حركة محافظين.

في غضون ذلك، قررت محكمة الجنايات أمس إخلاء سبيل الصحافي عمرو بدر بكفالة خمسة آلاف جنيه بعد قبول الاستئناف المقدم منه على حبسه على ذمة التحقيقات في الاتهامات الموجهة إليه بنشر اشاعات كاذبة والتحريض على التظاهر ومحاولة قلب نظام الحكم.

فيما قال المحامي طارق العوضي إنه تم إطلاق سراح المحامي والناشط الحقوقي مالك عدلي صباح أمس. كانت مصلحة السجون نقلت عدلي إلى قسم شرطة شبرا الخيمة تمهيدا للإفراج عنه عقب رفض محكمة جنايات جنوب بنها استئناف النيابة على قرار الإفراج عنه.

إلى ذلك، لقي 12 شخصا مصرعهم وأصيب 3 آخرون في حادث تصادم على طريق سوهاج الدولي بمركز المنشأة بين سيارتين احداهما أجرة والاخرى ملاكي.

غداة إطلاق صواريخ على مطار ديار بكر

مقتل جندي في انفجار بهكاري

لقي مجند مصرعه، وأصيب خمسة من عناصر الأمن التركي جراء انفجار استهدف آلية مدرعة كانوا يستقلونها بمنطقة هكاري شرق تركيا.

إلى ذلك، قالت وكالة دوجان التركية للأنباء إن أشخاصاً يشتبه بأنهم مسلحون أكراد أطلقوا صواريخ على المطار في ديار بكر جنوب شرق تركيا ليل السبت، مما جعل الركاب والموظفين يهرعون طلباً للنجاة، ولكن لم ترد أنباء فورية عن وقوع ضحايا.

وقالت الوكالة إن أربعة صواريخ أُطلقت على نقطة تفتيش للشرطة خارج صالة كبار الزوار وتم نقل الركاب والموظفين إلى داخل مبنى الصالة لحمايتهم، ولم تعلن أي جهة مسؤوليتها بشكل فوري عن الهجوم. وذكرت «دوجان» أنه تم إغلاق المطار لفترة قصير أمام حركة الملاحة الجوية.

في شأن منفصل، أعرب المستشار النمسوي كريستيان كيرن عن اعتقاده بأن المفاوضات التي أجرتها تركيا مع الاتحاد الأوروبي حتى الآن حول انضمامها للتكتل لم تسفر «عن شيء على الإطلاق». وقال إن الأكثر من ذلك هو أن تركيا «ازدادت بعداً» عن الاتحاد الأوروبي. وأضاف: «شخصياً لم أتهجم على تركيا، ولكني دائماً ما كنت أقول فقط إن تركيا بوضعها الحالي لا تصلح لأن تكون عضواً في الاتحاد لأسباب سياسية واقتصادية وأسباب تتعلّق بحقوق الإنسان».

وأكد كيرن أنه لا يزال عند هذا الرأي، موضحاً أنه لا يرغب في أن يخسر تركيا كشريك في السياسة الأمنية والسياسة المتعلّقة بالهجرة، بالإضافة إلى التعاون الاقتصادي. (أنقرة، د ب أ وأ ف ب)

السبهان: المملكة لن تتخلى عن عروبة العراق

العراق يطلب من السعودية تغيير سفيرها

أكد السفير السعودي في بغداد، ثامر السبهان، ان «سياسة السعودية ثابتة ولا ترتبط بالأشخاص، وهي لن تتخلى عن عروبة العراق». مؤكداً انه «سيأتي سبهان آخر غيري»، وأضاف ردا على مطالبة وزارة الخارجية العراقية باستبداله، ان «العراقيين يعانون من ضغوط وأجندات معينة تفرض سياستها عليهم». وأوضح أن السعودية تتفهم «الضغوط التي يفرضها مستشارون عسكريون من دول أخرى»، في اشارة الى ايران.

وكانت وزارة الخارجية العراقية طلبت من السعودية امس تغيير سفيرها في بغداد ثامر السبهان، أول سفير عينته المملكة، بعد إعادة فتح السفارة في العاصمة العراقية.

على صعيد آخر، حذر زعيم التيار الصدري، مقتدى الصدر، من تحويل الحكومة القادمة إلى حكومة ميليشيات في حال مشاركة فصائل الحشد الشعبي في انتخابات مجالس المحافظات والبرلمان. وقال بيان لمكتب الصدر ان تصريحه جاء رداً على معلومات عن تسجيل مفوضية الانتخابات كيانات تتضمن أسماء تشير إلى الحشد الشعبي، تمهيداً لدخولها في الانتخابية المقبلة.

وقال الصدر إن مثل هذه التسميات ستؤدي إلى زج المعركة ضد تنظيم داعش في السياسة، ما يعني تشويه سمعة المعركة وتحوّل الحكومة إلى حكومة عسكرية أو ميليشياوية، وكسب أصوات الشعب بغير وجه حق.

على الصعيد العسكري، قال رئيس مجلس قضاء الخالدية بمحافظة الأنبار امس أن 800 عنصر من تنظيم داعش قُتِلوا خلال عمليات تحرير جزيرة الخالدية. وكان رئيس الوزراء حيدر العبادي أعلن السبت تحرير الجزيرة من داعش. وفي الرمادي اعلن ان قوة من الجيش العراقي قتلت مجموعة من مسلحي تنظيم داعش في منطقة البو ذياب. وفي محافظة ديالي، تم التوصل لاتفاق وقف إطلاق النار في مركز ناحية أبي صيدا، بعد إعلان هدنة بين عشائر متنازعة، وشرعت قوات عراقية مشتركة بالانتشار في المنطقة حفاظا على الأمن. (ا ش ا، د ب أ، رويترز)

أبو عبدالله البريطاني هو ابن سالي جونز!

يُعتقد أن الطفل الجهادي الذي قتل المقاتل الكردي الأسير في الرقة هو ابن البريطانية المتطرفة سالي جونز، والذي اصطحبته إلى سوريا، حين كان عمره عشر سنوات، بحسب «ديلي ميل». الأم عازفة الغيتار السابقة ذات الـ47 عاماً من تشاتام، ذهبت إلى سوريا مع ابنها الأصغر جوجو المولود في ديسمبر 2004، وتزوجت من ارهابي بريطاني في الـ 20 من عمره يُدعى جنيد حسين الذي قتل في قصف أميركي في أغسطس 2015. وغير جنيد حسين اسمه لـ«لبريطاني» قبل مقتله.

وكان داعش اصدر الجمعة فيديو صادما يضم خمسة أطفال يقتلون مقاتلين أكراداً مأسورين.

يظهر الفيديو أطفالا، من ضمنهم طفل بريطاني ذو عينين زرقاوين، يطلقون الرصاص على رؤوس المقاتلين الأكراد. اسم القاتل البريطاني حسب الفيديو المنشور كان أبو عبد الله البريطاني.

في فبراير الماضي أصدر داعش فيديو ظهر فيه طفل بريطاني في عمر الرابعة اسمه عيسى داري يفجر سيارة، ويقتل 3 سجناء بداخلها. هو ابن غريس داري الملقبة بـ«خديجة»، والتي كانت بجنوب شرق لندن، ومن ثم سافرت إلى سوريا عام 2012.

● ابو عبدالله البريطاني كما ظهر في فيديو داعش

خبراء يستعرضون الحرب وتعقيداتها

سوريا «تتجه نحو الأسوأ»

● بوستر للاسد على مبنى مدمر في حمص مع عبارة سوا منعمرها !

حقيقة بسيطة لا تتغير في حرب سوريا هي أنها عصية الحل عنيدة أمام كل محاولة. فعلى الرغم من تعدد الهجومات ومؤتمرات السلام والتدخلات الأجنبية، فيظهر أن المؤشر الوحيد الذي تتحرك إبرته هو مؤشر معاناة السوريين الذي لا يتحرك إلا في اتجاه واحد: نحو الأسوأ.

واستعرضت صحيفة نيويورك تايمز مع خبراء الحروب ما يجري وما سيجري مستقبلاً، وفي هذا السياق تكشف الأبحاث الأكاديمية أسباب ديمومة الحرب إن أخذت كل تلك الدراسات معاً بعين الاعتبار. ففي المتوسط الحروب من هذا النوع تدوم عقداً من الزمان، أي ضعف فترة الحرب السورية حتى يومنا هذا. ولكن ثمة عوامل من شأنها إطالة هذه الحروب وزيادة درجة عنفها وتعقيدها، فيستعصي إنهاؤها أكثر فأكثر. ونظرياً جميع هذه العوامل موجودة في سوريا.

كثير من هذه العوامل مرجعه إلى التدخلات الأجنبية التي كان القصد من ورائها إنهاء الحرب. بيد أنها بدلاً من ذلك أغرقت البلاد في المستنقع وأوصلتها إلى درب مسدود. أضف إلى ذلك أن المعركة هي متعددة الأطراف لا حرب طرفين اثنين، ما يعيق التوصّل إلى حل.

وعن وجود أي صراعات وحروب تاريخية مشابهة لسوريا في ديناميكياتها وتفاعلاتها، أطرقت الأستاذة باربرا والتر من جامعة سان دييغو الخبيرة في مجال الحروب الأهلية هنيهة ثم فكرت ببضعة احتمالات، ثم هزت رأسها في استسلام. لا حرب تشبه الحرب السورية في التاريخ كله. «إنها حقاً وفعلاً حالة عويصة».

حرب لا تعرف الكلل

في معظم الحروب الأهلية أن تنتهي بخسارة أحد الطرفين، إما بالهزيمة العسكرية، وإما باستنزاف واستهلاك كل أسلحته، وإما بخسارته للدعم الشعبي ما يجبره على الاستسلام. نحو ربع الحروب الأهلية انتهت باتفاقيات سلام. كان من الممكن أن يحدث ذلك في سوريا، فالطرفان الأساسيان في النزاع (النظام والمعارضة) كلاهما منهك، ولا سبيل لهما لمتابعة القتال وحدهما من دون مساعدة. ولكن المصيبة أنهما ليسا وحدهما، بل يقف وراء كل طرف فريقُ دعم من القوى الأجنبية يضم الولايات المتحدة وروسيا وإيران والسعودية وتركيا؛ تدخلات جميع هذه الدول عطّلت سير قواعد وقوانين الطبيعة.

قوى النظام والمعارضة مدعومة من الخارج بالإمدادات، أي أن عتادها لا ينفد. كذلك يستمد الطرفان دعمهما السياسي من حكومات أجنبية ليست متضررة م ن الحرب تضرراً مباشراً ولا تشعر بكلفتها الباهظة إلا عندما يحاول بعض الأشخاص محلياً الحث على إجراء محادثات سلام لإنهاء معاناتهم وألمهم. وهذه التكلفة المادية والبشرية سهلة جداً على القوى الأجنبية الغنية التي تطيق تحملها بكل يسر.

من هنا وجد جيمس فيرون الأستاذ في جامعة ستانفورد أن دراسات كثيرة خلصت إلى أنك «إن كان لديك تدخل خارجي على كلا الجانبين فستستمر الفترة أطول بكثير».

لا رابح ولا خاسر

الأطراف الخارجية الداعمة لا تعطل آليات السلام فحسب، بل تعزز لدى كل طرف آليات الثبات على موقفه والإصرار على المضي قدماً في القتال، فيتعقد الطريق المسدود أكثر لأن الميزان لا ترجح كفته لأي من الطرفين. فكلما تعرّض أحد الطرفين لخسارة على أرضه عاجله داعموه الأجانب بمزيد من التدخل لمصلحته بإرسال المدد والدعم الجوي كي لا يخسر ويميل عليه الميزان؛ ثم يحقق ذلك الطرف بضعة أرباح، فيلتفت الطرف الآخر إلى وكلائه الداعمين الأجانب بدوره طلباً للعون وزيادة في الإمدادات. كلما طلب أحدهم عوناً جاءه الدعم أقوى من ذي قبل، ما يزيد من عجلة آلة القتل لكن من دون أي تغيير في ميزان القوى الأساسي.

قصة سوريا من البداية

في نهاية 2012 منى النظام ببعض الخسائر تدخلت إيران لمصلحته، ثم مع بداية 2013 انقلب الميزان لمصلحة النظام، فجاء المعارضةَ الدعمُ من دول الخليج، ثم بعد مرور الوقت دخلت الولايات المتحدة وروسيا في المعمعة، وهذه القوى الأجنبية على درجة من القوة لكي تتكيف مع كل تصعيد تقريباً، وليس بمقدور أي منها تحقيق نصر كاسح على الأخرى.

تقول والتر «نظن أن هذا أسوأ ما يمكن أن تصل إليه الأمور، لكن لا فالأمور قد تسوء أكثر من ذلك بكثير».

اقتراف الفظاعات

وقد شهدت سوريا مجازر مدنية متكررة على كل الأطراف، مدفوعة ليس بدافع الحقد فقط بل بشيء أكبر من ذلك: الحوافز الهيكلية. ففي معظم الحروب تعتمد قوات القتال على الدعم الشعبي لنجاحها. إن هذه «المنطقة البشرية» كما يسميها خبراء مكافحة التسلح تمنح كل الأطراف دافعاً كي تحمي المدنيين وتقلل من الفظاعات المرتكبة، وهو ما حسم الأمور في أحيان كثيرة.

لكن في سوريا التي يعتمد فيها النظام ومعارضته على الدعم الأجنبي فالعكس تماماً هو الحاصل وفق ما يراه علماء وخبراء السياسة ريد وود من جامعة أريزونا الحكومية وجيكوب كاثمان من جامعة نيويورك الحكومية في بوفالو وستيفن جينت من جامعة كارولاينا الشمالية.

فلأن مقاتلي سوريا يعتمدون على الداعمين الأجانب بدلاً من السكان المحليين، لذا ليست لديهم أي حوافز لحماية المدنيين. والواقع أن هذه الدينامية هي التي تحول السكان المحليين الى تهديد محتمل، بدلاً من أن يكونوا مصدراً ضرورياً للقوة البشرية.

فقد وجد الخبراء الثلاثة أن هذه الحوافز تدفعهم «لاستخدام العنف الجماعي والارهاب لتشكيل سلوك الشعب»، أي أن الصور التي نراها من أمهات وأطفال قتلى قد لا تمثل ضحايا أبرياء وقعوا في مهب الريح، بل هم أهداف مقصودة متعمدة قتلوا ليس بدافع القسوة أو التوحش، بل بدافع الحساب التكتيكي بدم بارد.

الهجمات والغارات العنيفة على المدنيين، التي لا ترحم شيخاً ولا طفلاً، تتسبب بمخاطر على المدى القصير، لكنها تعود أيضاً بنفع كبير، فهي تخلخل سيطرة العدو أو الدعم الشعبي له، كما قد تهدئ من خطورة تهديدات محتملة، ونهب المصادر وغيرها.

الخوف من الهزيمة يبقي المراوحة

غياب التيقن كذلك أفضى الى هذا الطريق المسدود، فلا أحد متيقن من كيف ستبدو سوريا بعد الحرب ولا كيفية الوصول الى هناك؟ لكن الكل يستطيع تخيل أن يؤول الوضع الى أسوأ. هذا هو السبب في استدامة الوضع الحالي، وتفضيله في أعين المحاربين، لأن همهم هو الحفاظ على ما في يدهم لا المخاطرة به لتحقيق أهداف أكبر.

فكما يقول البروفيسور فيرون من ستانفورد: «منع الطرف الآخر من الربح أهم من أن تحقق أنت أي ربح». كل قوة أجنبية تفهم وتدرك أنها لا تستطيع الفوز، ولكنها صراحة تخشى أن ينتصر الطرف الآخر، لأن ذلك فوق طاقة احتمالها. فالسعودية وايران مثلاً تريان في سوريا معركة ضمن نزاعهما الاقليمي على السلطة، وخسارة هذه المعركة قد تهدد أنظمتهما، وفقاً لنيويرك تايمز.

حتى لو تأذى الجميع على المدى الطويل من الارهاب، فإن مخاوف المدى القصير من الهزيمة هي ما يدفع بالجميع نحو المحافظة على هذا التعادل الأبدي في ميزان المعركة.

وتزيد هذا الوضع بشاعةً ديناميات صناعة القرار ضمن التحالفات الهشة، التي تجمع عدة لاعبين، لدى كل منهم أجندته وأولوياته الخاصة. وكثيراً ما يجمع هؤلاء أمر واحد يتفقون فيه، ألا وهو رغبتهم في تلافي الهزيمة، وهي استراتيجية العامل المشترك الأصغر.

ثمة أسباب تدعونا الى الاعتقاد بأن روسيا مثلاً قد ترغب بتنحي الأسد أو على الأقل في تقديمه بضعة تنازلات من أجل السلام. لكن ليس بوسع روسيا إجباره على التصرف كما تشاء هي، كذلك لا يسعها مغادرة سوريا دون التخلي عن مصالحها هناك. أما الأسد في هذه الأثناء فلعله يمني النفس بتدخل روسي أكبر يحسم النصر لمصلحته، وهو ما تتمنع موسكو في إعطائه إياه.

النتيجة: يبقى الأسد في مكانه ومركزه فيما تتدخل روسيا فقط للإبقاء عليه هناك مبدئياً.

القتال لا الفوز

يعاني الطرفان المتحاربان . حكومة ومعارضة . من الضعف الداخلي على عدة أصعدة جعلتهما يفضلان التعادل مهما كان هذا التعادل مريعاً بدلاً من إحراز أي نتيجة أخرى حتى لو كانت في متناول اليد. يخشى العلويون من مجزرة عرقية إن لم يحرز الأسد نصراً كاملاً. وهذا يبدو غير وارد البتة والسبب في ذلك جزئياً هو مكانة أقلية العلويين التي لا تمنحهم أي شعبية ولا دعما شعبيا يمكنهم من إعادة ترتيب الأمن والنظام إلا باستخدام العنف.

لهذا يرى قادة سوريا أن التعادل هو أفضل طريقة لحماية العلويين. أما المعارضة فتعاني ضعفاً من نوع آخر؛ فهي منقسمة متشرذمة بين عدة مجموعات، وهو عامل آخر يطيل أمد الحرب ويضائل أي أمل في انتهائها سلمياً.

منذ عام 1945 الأمم المتحدة لم تنجح في إنهاء سوى ثلثي الحروب الأهلية ذات الطرفين، وربع الحروب الأهلية متعددة الأطراف. حرب سوريا معقدة مركبة متعددة الأطراف والأضلاع، فطيف معارضتها لوحده يضم مجموعات عديدة منها المعتدل ومنها ذو الطابع الديني ومنها الإرهابي ذو الصلة بالقاعدة وداعش، ولكل من هذه الأطراف أهدافه الخاصة التي تضيق فسحة الأمل وتزيد الشروط على أي اتفاقية سلام ممكنة. كذلك لدى كل من الأطراف دافعه الخاص للتنافس مع بقية الأطراف والتسابق على الموارد خلال الحرب وعلى التنازلات بعدها.

لهذا تميل المعارضة متعددة الأطراف إلى الفشل، فحتى لو أطاحت بالنظام الحكومي فسينتهي بها المطاف إلى حرب ثانية بين أنفسها.

مخاطر النصر

الطريقة الوحيدة لكسر الجمود في ميزان القوة والخروج من مأزق التعادل، هي في أن يظهر أحد الطرفين على الآخر ويتفوق عليه، لكن نظراً لأن حرب سوريا جرت أكبر قوتين عسكريتين في العالم، روسيا وأميركا، فلعل إبرة المؤشر لن تتزحزح إلا باحتلال كامل.

وفي أفضل الأحوال سيعني هذا احتلالاً مشابهاً لاحتلال أميركا للعراق أو لأفغانستان. أما أسوأ الأحوال فهو احتلال منطقة حرب ينشط فيها عدة خصوم أجانب، مما سيشعل فتيل حرب إقليمية كبرى.

لكن طريقة أخرى في إنهاء حرب كهذه قد يكون بتغيير أحد الداعمين الأجانب لسياسته الخارجية وقراره الانسحاب، مما سيسمح للطرف الآخر بتحقيق فوز سهل. ولكن في سوريا ونظراً لأن كل طرف تدعمه عدة قوى أجنبية فإن المطلوب انسحاب كل داعمي هذا الطرف في الوقت نفسه.

لا عزّابين للسلام

عادة ما تنجح أو تخفق اتفاقيات السلام بسبب قضية من سيسيطر عسكرياً ومن سيتحكم بقوات الأمن. في سوريا هذا سؤال لا جواب له.

وليست القضية قضية جشع للسلطة، بل أزمة ثقة. فبعد حرب قتل فيها 400 ألف شخص يخشى المقاتلون طبعاً على حياتهم إن تمكن الطرف الآخر من إحراز قدر كبير من القوة. من جهة أخرى إن اتفاق سلام يمنح الطرفين قوة عسكرية متساوية سيشكل خطورة إمكانية العودة إلى الحرب من جديد. كذلك الوضع إن سمح للمعارضين الاحتفاظ بسلاحهم واستقلالهم، فهذا درس تلقنه العالم أجمع من ليبيا.

في الوقت ذاته لا بد من وجود قوة مسلحة تعيد الأمن وتطهر الأرض من أي تجار حرب أو ميليشيات مرتزقة تتاجر بالحرب. ودرجت العادة أن تضطلع بهذا الدور منظمة أو دولة أجنبية كالأمم المتحدة كي ترسل قوات حفظ السلام، لكن من هي الدولة التي ستتطوع برجالها ومواطنيها كي يحتلوا سوريا إلى أجل غير مسمى، خصوصا في ظل قصة أميركا وحكاية تجربتها في العراق؟.

إن أي قوة أجنبية ستصبح هدفاً يستهدفه الجهاديون الإرهابيون، كما سيتعرض جنودها إلى غارات على مدى عام قد يكلفها خسارة مئات أو آلاف الأرواح.

الانزلاق نحو الكارثة

يقول الأستاذ فيرون بينما يعدد السيناريوهات التي يستحيل أن تنتهي بها حرب سوريا: ان أفضل الأحوال سيكون إن تمكن أحد الأطراف من إبطاء إيقاع الحرب شيئاً فشيئاً حتى إحراز نصر بعيد الأمد، وبذلك تهدأ الحرب تدريجياً لتصبح «قتالاً أخف وتيرة، وهجمات إرهابية متقطعة وما إلى ذلك». أما السيناريو الأسوأ، فهو طبعاً أسوأ بكثير.

فطبقاً لبحث أجرته والتر عام 2015 بالتعاون مع كينيث بولاك الخبير في الشرق الأوسط «عادة ما يأتي النصر العسكري في حرب أهلية على حساب تكلفة باهظة هي مستويات عنف مريعة ترتكب بحق المهزوم، تشمل سكانهم المدنيين».

وهذا قد يعود على الشرق الأوسط بصراعات جديدة حسب ما وجد الباحثان «فالمجموعات المنتصرة في حرب أهلية تحاول أحياناً أن تستخدم قوتها الجديدة ضد دول مجاورة، مما يفضي إلى حروب بين الدول.»

وهذا مطب ومنزلق لا يود أحدٌ الوقوع فيه، لكنه الاتجاه الذي يبدو أن أكثر المشاركين في حرب سوريا من أجانب ومحليين يسيرون باتجاهه. لعل أسوأ الأيام هي التي لم تأت بعد.

● مشهد القتل اليومي بالغارات والبراميل المتفجرة

نصف الألمان يعارضون ولاية رابعة لميركل

ظهر مسح أن نصف الألمان لا يرغبون في تولي أنجيلا ميركل منصب المستشارة لفترة أخرى. وأظهر المسح، الذي أجرته مؤسسة إيمنيد لاستطلاعات الرأي لمصلحة صحيفة «بيلد ام زونتاج»، أن 50 في المئة من المشاركين يعارضون تولي ميركل منصب المستشارة لفترة أخرى، بينما وافق 42 في المئة على توليها المنصب لفترة أخرى. ولم تعلن ميركل ما اذا كانت ستسعى لتولي المنصب لفترة أخرى أم لا حتى الآن. (برلين -د ب أ)

في حال انتخابه رئيساً

ترامب يتعهد بترحيل مهاجرين على الفور

ربط المرشح الجمهوري دونالد ترامب الهجرة غير الشرعية بالبطالة، متعهدا الشروع بترحيل مئات آلاف المخالفين الذين لا يملكون أوراقا قانونية فور تنصيبه في يناير 2017 في حال انتخابه رئيسا.

وأعلن ترامب السبت خلال تجمع في دي موين بولاية أيوا (وسط) أنه «في اليوم الأول، سأبدأ سريعا في ترحيل المهاجرين المجرمين غير الشرعيين من هذا البلد، وخصوصا مئات الآلاف الذين أعيد إطلاق سراحهم في ظل إدارة أوباما-كلينتون».

واكد رجل الاعمال الثري مرة جديدة عزمه على بناء جدار كبير على الحدود مع المكسيك وعلى تشديد تدابير المراقبة لضبط المهاجرين غير الشرعيين الذين يحاولون الدخول الى الولايات المتحدة للحصول على منافع اجتماعية او الاجانب الذين يتجاوزون المهلة المحددة لتاشيراتهم.

وقال «اذا لم نراقب تواريخ انتهاء صلاحية تأشيرات الدخول، عندها تصبح حدودنا مشرعة، المسألة بهذه البساطة».

وتعهد ترامب بالغاء المراسيم التي اصدرها الرئيس باراك اوباما والتي اضفت صفة شرعية بصورة مؤقتة الى اوضاع مئات آلاف الاشخاص، مشيرا الى انه سيسمح لعناصر حرس الحدود «اخيرا بانجاز العمل الذي تم توظيفهم من اجله».

واكد ان «صوتا من اجل ترامب هو صوت من اجل دولة القانون، صوت من اجل كلينتون هو صوت من اجل حدود مشرعة».

أهون الشرين

وحول علاقة ترامب مع موسكو لم تقتصر على العلاقة مع الرئيس الروسي فلاديمير بوتين فقط، التي دائما ما ينتهز الاثنان الفرص لإظهار الإعجاب فيما بينهما،فحتى كبار الكتاب الروس لم يتوانوا لحظة عن دعم المرشح الجمهوري ومهاجمة منافسته الديموقراطية هيلاري كلينتون، ففي مقال للكاتب سفياتوسلاف غوليكوف، بصحيفة «فزغلياد» الروسية، اعتبر أن ترامب هو أهون الشرين، فيما وصف كلينتون بأنها الحرب.

وربط الكاتب بين انتخابات الرئاسة الأميركية وبين تفاقم الأوضاع على الحدود الروسية الأوكرانية، موضحًا أن الفريق المساند لكلينتون يسعى لجر روسيا إلى حرب مفتوحة ضد النظام القائم في كييف.

ولفت إلى أن العلاقات الروسية-الأميركية تعتبر أحد العناوين الرئيسة في حملة الانتخابات الأميركية، حيث ان هذه العلاقة ذات أهمية حاسمة في تحديد مسارات الأمن العالمي.

واشار الكاتب إلى تصريحات كلا المرشحين عن روسيا، ففي الوقت الذي يتحدث ترامب عن عقلانية روسيا واستعداده للاتفاق مع الرئيس بوتين، تردد هيلاري التعاليم، التي حددها «المحافظون الجدد» و«الصقور» حول ضرورة مواجهة «العدوان الروسي».

هذا وتلقت المرشحة الديموقراطية أول تقرير أمني لها منذ قبول ترشيح حزبها لها للسباق الرئاسي الشهر الماضي.

ووفقا لتقارير شبكات فقد حضرت كلينتون -التي شغلت من قبل منصب وزيرة الخارجية - الاجتماع بمفردها.

وعقد الاجتماع في فرع مكتب التحقيقات الاتحادي الميداني في منطقة وايت بلينس بنيويورك الذي لا يبعد عن منطقة تشاباكوا، حيث تقيم مع زوجها بيل كلينتون الرئيس الأمريكي الأسبق. واستغرق الاجتماع أكثر من ساعتين. (واشنطن-أ ف ب -رويترز)

● مرشح «الجمهوري» دونالد ترامب يتحدث في دي موين (رويترز)

> روسيا: ترامب «أهون الشرَّين» وكلينتون «الحرب»

الإعلام يهاجم كلينتون من بوابة عابدين!

جددت وسائل الاعلام الاميركية هجومها على المرشحة الديموقراطية هيلاري كلينتون من خلال الضرب على وتر هُما عابدين مساعدتها السابقة التي عملت محررة في إحدى دوريات النشر الإسلامية الأصولية.

في الحادي والعشرين من أغسطس الجاري نشرت صحيفة نيويورك بوست تقريراً يذكر أن هُما عابدين، التي عملت نائبة لرئيس الموظفين في وزارة الخارجية خلال ولاية كلينتون 2013 - 2009 ، قضت «عقداً من الزمن في تحرير محتوى تقدمه إحدى دوريات النشر الإسلامية الأصولية التي تعادي حقوق المرأة وتلقي باللوم على الولايات المتحدة فيما يتعلق بأحداث الحادي عشر من سبتمبر 2001».

وذكر التقرير أن عابدين عملت كنائبة رئيس تحرير في دورية النشر الخاصة بـ «معهد شؤون الأقليات المسلمة»، الذي تشرف على إدارتها والدتها صالحة عابدين.

استمرت هُما في العمل مع والدتها حتى عام 2008. ففي إحدى إصدارات الدورية التي نشرت عام 2002، ذكر فيه أن المصير الذي لاقته الولايات المتحدة خلال أحداث11 سبتمبر وقع بسبب «العقوبات» التي فرضتها ضد العراق، فضلاً عن «الظلم» الذي حملته ضد العالم الإسلامي.

وذكرت مجلة فانيتي فير الشهرية في يناير 2016 أن عابدين كانت تبلغ من العمر عامين عندما انتقلت عائلتها إلى جدة بالمملكة العربية السعودية، حيث استطاع والدها تأسيس معهد شؤون الأقليات المسلمة، ليصبح أول رئيس تحرير لـ «دورية شؤون الأقليات المسلمة»، والتي تقول إن مهمتها إلقاء الضوء على جاليات الأقليات المسلمة حول العالم أملاً في «تأمين الحقوق الشرعية لتلك المجتمعات».

> حملة هيلاري: عابدين لم تلعب أي دور في تحرير الدورية

وذكرت اسبوعية نيوزويك في مايو الماضي أن والدَي هُما قضيا مشوارهما المهني في الجامعات السعودية. إذ كانت صالحة عابدين أستاذة علم الاجتماع ونائبة عميد إحدى كليات البنات في جدة.

وأوضحت المجلة أن عابدين عملت بدوام جزئي في «الدورية» التي انشأها والدها خلال الفترة بين عامي 1998 و2009، إلى أن شغلت منصباً في الخارجية الأميركية.

ويرى الجناح اليميني أن هذا الأمر يعد دليلاً على تحقيق تلك المؤسسة نجاحاً بعد مرحلة ركود طويلة، فضلاً عن الحقيقة التي تقول إنها عملت في هيئة رابطة الطلاب المسلمين بجامعة جورج واشنطن، والتي عمل بها أنور العولقي، رجل الدين المرتبط بتنظيم القاعدة، وذلك بعد رحيلها عنها.

لكن قيادة الجمهوريين في مجلس النواب الأميركي أسكتت بسرعة مزاعم عضوة الكونغرس ميشيل باكمان، التي قالت فيها إن عائلة عابدين تربطها علاقات مع الإخوان المسلمين.

كما نفت حملة كلينتون الانتخابية الادعاءات التي تقول إن عابدين لعبت أي دور حقيقي في هيئة تحرير الدورية، مؤكدة أنها «لم تكن سوى رمزٍ وليست عضوة حقيقية في هيئة التحرير».

الحوثيون طبعوا 3 تريليونات ريال من دون غطاء قانوني

الجيش اليمني يحرّر جبل السوداء في نهم

أعلن الجيش الوطني اليمني انه أحرز تقدما جديدا في جبهة نهم، بعد مواجهات عنيفة مع ميليشيات الحوثي والمخلوع صالح. وأفاد المركز الإعلامي للجيش امس، أن الجيش والمقاومة سيطرا على جبل السوداء المطل على وادي محلي بعد معركة استمرت ساعات، ومنيت الميليشيات خلالها بخسائر كبيرة.

جاء ذلك بعد ان تصدت قوات الجيش والمقاومة بنجاح، لمحاولات عدة قامت بها الميليشيات لاستعادة السيطرة على جبال المداوير الاستراتيجية في منطقة نهم شرق صنعاء.

وقتل 19 من عناصر الميليشيات في جبهات القتال في تعز، كما قتل 23 عنصراً بقصف مدفعي في محافظة حجة، حيث دمرت طائرات التحالف مخزنين للأسلحة والذخيرة. وأدت غارة لطائرات التحالف على مواقع للميليشيات في صعدة، الى مقتل القيادي في ميليشيات الحوثي حمود النصر، وعدد من مرافقيه.

على صعيد متصل، أشاد أحمد بن محمد الجروان، رئيس البرلمان العربي، بمبادرة دولة الإمارات العربية المتحدة بالتكفل بعلاج 1500 جريح يمني، ممن تأثروا جراء الحرب في اليمن، في مستشفيات الإمارات والسودان والهند. وقال الجروان، في بيان له امس، ان هذه المبادرة استكمال للدور الإنساني المشرف، الذي تقوم به دولة الإمارات العربية المتحدة في اليمن.

وفي السياق ذاته اوصلت منظمة الصحة العالمية شاحنتين تحملان 12 طنا من الادوية والمستلزمات الطبية الى تعز.

وعلى الصعيد الاقتصادي، اعلن مسؤول في البنك المركزي اليمني أن الحوثيين طبعوا قرابة ثلاثة تريليونات ريال يمني من دون غطاء قانوني. ونقلت صحيفة الاقتصادية السعودية أمس عن المسؤول قوله «قاموا بسحب العملة التالفة الموجودة في البنك وصرفها في السوق من جديد، وهي مبالغ كبيرة جدا». وقال صلاح باتيس، رئيس مجلس شورى قبائل التحالف لـ«الاقتصادية» ان هذه العملية «جريمة تضاف إلى جرائم الحوثيين في اليمن، ولا بد من حلول عاجلة من السلطات الشرعية للتعامل مع أزمة البنك المركزي». (أ.ش.أ، د.ب.أ)

خادم الحرمين وجه باستضافة 1400 حاج

السعودية: سنضرب كل من يسيء لأمن الحج

وجه خادم الحرمين الشريفين الملك سلمان بن عبدالعزيز باستضافة 1400 مسلم ومسلمة من 60 دولة من قارات آسيا وأفريقيا وأوروبا، لأداء فريضة الحج هذا العام، وذلك ضمن برنامج ضيوف خادم الحرمين الشريفين للحج. من جهة اخرى أكد قائد قوات أمن الحج بالسعودية الفريق خالد بن قرار الحربي الاستعداد التام لتطبيق الخطط الأمنية والتنظيمية لموسم حج هذا العام، مؤكدا الضرب بيد من حديد لكل من يسيء لأمن الحج، او يحاول المساس بأمن الحجاج.. وشدد في تصريح لصحيفة «الرياض» نشرته امس، على أنه لن يسمح بأي شعارات سياسية، لأن الحج لجميع المسلمين، ويجب أن يعيشوا في جو ايماني بعيد عن كل الشعارات السياسية. واضاف الحربي «أعددنا خططا أمنية وتم نشر أفراد البحث والتحري في جميع مواقع التجمعات في الحرمين والمشاعر». على صعيد متصل أعلن في القاهرة السبت وفاة ثالث حاج مصرى في السعودية، إثر أزمة قلبية حادة. (ا.ش.ا، دبا)

للاشتباه في أنه جاسوس

إيران تعتقل مفاوضاً نووياً

قال متحدث قضائي امس إن إيران اعتقلت أحد أعضاء فريق التفاوض بشأن الاتفاق النووي التاريخي الذي أبرمته مع القوى العالمية للاشتباه في أنه جاسوس.

ونقلت وسائل إعلام رسمية عن غلام حسين محسني اجئي المتحدث باسم السلطة القضائية قوله خلال مؤتمر صحافي أسبوعي، إن السلطات أفرجت عن المشتبه فيه بكفالة بعد أن أمضى بضعة أيام في السجن، لكنه لا يزال قيد التحقيق، كما وصف المتحدث القضائي المفاوض، الذي لم يكشف عن اسمه، بأنه «جاسوس اخترق صفوف الفريق النووي». وكان اجئي يرد على سؤال عن تأكيد نائب إيراني الأسبوع الماضي بأن عضوا في فريق التفاوض يحمل جنسية مزدوجة اعتقل بتهمة التجسس. وأعلن النائب العام في طهران في 16 أغسطس اعتقال شخص مزدوج الجنسية قال إنه على صلة بالمخابرات البريطانية، إلا أنه لم يذكر أن الشخص عضو في فريق التفاوض النووي. ولم يؤكد اجئي بوضوح أن الشخص المعتقل يحمل جنسية ثانية.

وفي 16 أغسطس قالت بريطانيا إنها تحاول معرفة المزيد عن اعتقال شخص مزدوج الجنسية. (طهران-رويترز)

من العالم

نجاة قس

أُصيب قس اندونيسي بجروح طفيفة امس في هجوم انتحاري بسكين، وذلك خلال قداس بإحدى الكنائس في ميدان، عاصمة إقليم سومطرة الشمالي.

وقالت المتحدثة باسم شرطة سومطرة الشمالية، رينا ساري جينتنج، إن الأب ألبرت باندياناجان أصيب بجرح طفيف في ذراعه اليسرى عندما حاول شخص يدعى إيفان أرمادي هاسوجيان طعنه بسكين. (د. ب. أ)

جثة صحافي روسي

كشف مصدر في الشرطة الاوكرانية امس، عن العثور على جثة صحافي روسي مصاب بطلق ناري في رأسه داخل شقته في العاصمة كييف. ونقلت قناة «روسيا اليوم» عن المصدر قوله إن الصحافي المقتول هو ألكسندر شيتينين من اصل روسي (ولد عام 1962) يقيم في كييف منذ عدة سنوات وكان يدير موقعا صحافيا الكترونيا. (أ. ش. أ)

18 قتيلاً ليبياً في سرت

قُتل 18 من عناصر قوات حكومة الوفاق الوطني الليبية، وأصيب 120 آخرون بجروح في معارك مع تنظيم «داعش» في سرت، اندلعت أمس مع توغل القوات الحكومية في المعقلين الأخيرين للإرهابيين في المدينة الساحلية، بحسب حصيلة جديدة لمصدر طبي.(أ. ف. ب)

مشار في أديس أبابا

كشف القيادي بالمعارضة المسلحة في جنوب السودان سبت مقوك، عزم قائدهم رياك مشار النائب الاول السابق لرئيس جنوب السودان مغادرة الخرطوم خلال ايام، والاستقرار في العاصمة الاثيوبية اديس أبابا. (أ ش أ)

بسم الله الرحمن الرحيم
يَا أَيَّتُهَا النَّفْسُ الْمُطْمَئِنَّةُ ارْجِعِي إِلَى رَبِّكِ رَاضِيَةً مَّرْضِيَّةً
فَادْخُلِي فِي عِبَادِي وَادْخُلِي جَنَّتِي
صدق الله العظيم

مشاركة عزاء

القبس

تتقدم بخالص العزاء وصادق المواساة من

آل الرومي الكرام

لوفاة المغفور لها بإذن الله تعالى

فقيدتهم

سائلين الله العلي القدير أن يتغمد الفقيدة بواسع رحمته
ويسكنها فسيح جناته ويلهم أهلها وذويها جميل الصبر والسلوان

إنا لله وإنا إليه راجعون

الرياضة

القبس

لا ناقة لها ولا جمل في تسديد فواتير انتخابية

الجراح: ما كان لابن إبراهيم أن يطعن الكويت لمصلحة أشخاص

● مشعل الجراح

أبدى الشيخ مشعل الجراح الصباح أسفه للتصريحات التي صدرت عن رئيس الاتحاد الآسيوي لكرة القدم الشيخ سلمان بن إبراهيم بشأن المستجدات التي طرأت على الساحة الرياضية أخيراً، بحل اللجنة الأولمبية واتحاد كرة القدم.

وقال الجراح الذي شغل مناصب محلية وقارية ودولية عدة في رياضة الكراتيه إنه ما كان للشيخ سلمان بن إبراهيم أن ينزلق إلى هذا المنزلق، ويطعن الكويت والكويتيين في الظهر بتصريحاته غير المحايدة، والتي أبدى فيها مساندته لطرف واحد من دون الكويت وشعبها.

وأضاف رئيس الاتحادين الكويتي والآسيوي نائب رئيس الاتحاد الدولي للكراتيه الأسبق: على الرغم من أننا كنا ننتظر مد يد العون من الشقيق قبل الصديق، وتألمنا في صمت لتعالي شقيقنا الأخ سلمان بن إبراهيم عن زيارة الكويت والاستماع إلى وجهات نظر شعبها ونوابها وحكومتها، وكذا الاستماع إلى وجهات نظر جميع أطراف منظومة كرة القدم، ولعب دور إيجابي يعيد الأمور إلى نصابها الصحيح، فإنه أغمض عينيه عن السير في جادة الحق، ولم يحترم قرارات رسمية تخص الكرة الكويتية، فخرج علينا بتصريحات صادمة، انحاز فيها إلى طرف واحد، ربما تسديداً لمواقف سابقة. وليسمح لنا الأخ سلمان بن إبراهيم لنقولها لها صريحة ومن دون مواربة: الكويت وشعبها لا ناقة لهم ولا جمل في «تسديد فواتير» انتخابات اتحادات قارية أو دولية.

وذكّر الشيخ مشعل الجراح رئيس الاتحاد الآسيوي لكرة القدم بموقف سلفه محمد بن همام عندما اندلعت أزمة الكرة الكويتية، حيث ترفع «الشقيق» محمد بن همام عن كل المناصب والمصالح الشخصية، ووضع الكويت نصب عينيه فزارها، مبدياً مد يد العون لتخطي الأزمة، وهو ما كنا نتوقعه من الأخ سلمان بن إبراهيم.

وختم الجراح تصريحه بأن الكويت لا تنسى مواقف من يساندونها، كما لا تنسى مواقف من يطعنونها، آملاً أن يراجع سلمان بن إبراهيم «ضميره» ويقف إلى جانب الكويت. فالأشخاص والمناصب إلى زوال، وتبقى كلمة الحق والمواقف البيضاء علامات مضيئة في تاريخ الرجال.

الهيئة تتسلّم اتحاد الكرة بالقوة

حكم عبدالمولى

اضطر د.حمود فليطح نائب المدير العام في الهيئة العامة للرياضة إلى اللجوء إلى مخفر العديلية لتسلم مقر اتحاد كرة القدم بالقوة الجبرية وعنوة، بعد أن رفض عبداللطيف الدواس عضو مجلس إدارة اتحاد الكرة المنحل تسليمه المقر للهيئة.

وكان فليطح وصل في السادسة مساء أمس الى مقر اتحاد الكرة، برفقة مقرر لجنة التسليم سامي الحربي، وعضوية حسام حرز الله، واجتمع مع الدواس لإنهاء مراسم التسليم، إلا أن الدواس تحجج بعدم وجود المحاسب لإتمام الإجراءات، وكان رد فليطح انه يمكنه أن يتسلم الاتحاد من دون الأمور المالية، إلا أن الدواس رفض ذلك، ما اضطر فليطح الى اللجوء إلى مخفر العديلية، واصطحاب قوة من المخفر للتسلم، وحرر محضراً لإثبات حالة.

ثم عاد الى الاتحاد برفقة رجال الأمن، لتنفيذ قرار تسلم الاتحاد، إلا أن الدواس عاند ورفض التسليم، ما استدعى حضور اللواء إبراهيم الطراح وكيل وزارة الداخلية للأمن العام بالإنابة، بهدف إقناع الدواس بالتسليم، واستغرق الأمر أكثر من ساعة، بعدها خرج الدواس ليأمر موظفي الاتحاد بالانصراف من مبنى الاتحاد على مسؤوليته، والإعلان بصوت عال انه لن يسلم الاتحاد.

وشهدت اللحظات الأخيرة شداً وجذباً بين فليطح والدواس، وأكد فليطح أنه سلم الاتحاد رسمياً إلى اللجنة المؤقتة لإدارة اتحاد الكرة، برئاسة فواز الحساوي بعد تسلمه عنوة وبالقوة.

وقال فليطح انه كان يتمنى أن يكون التسليم في يسر، إلا أن تعنّت الدواس وإغلاقه أبواب مكاتب الاتحاد اضطرنا إلى تسلم الاتحاد بالقوة الجبرية، بعد أن تحلينا بضبط النفس منذ مجيئنا إلى الاتحاد.

وأضاف ان الدواس كان يتلقى تعليمات وأوامر لتعطيل التسلم 4 أيام، إلا أننا أصررنا على تنفيذ قرار الحكومة بتمكين اللجنة المؤقتة لتسلم مهمتها، رغم اننا أبلغنا الدواس ان جميع منشآت الاتحاد في عهدتنا.

الدواس: فليطح تسلم عنوة

أعلن عبداللطيف الدواس عضو الاتحاد المنحل انه لم يسلم الاتحاد إلى الهيئة، معلناً أن فليطح تسلمه عنوة وأصدر أوامره لموظفي الاتحاد، رغم ان ذلك ليس من حقه، وانه سيثبت حالة في مخفر العديلية بأنه لم يسلم الاتحاد للهيئة.

● فواز الحساوي ومحمد خليل لحظة دخولهما مقر الاتحاد

تصوير مصطفى نجم

الراشد طالب بعقد عمومية غير عادية

توجُّه لطرح الثقة باتحاد السباحة

أكد وليد الراشد أمين سر نادي الكويت انه جرت مخاطبة اتحاد السباحة بكتاب رسمي لعقد اجتماع جمعية عمومية غير عادية لمناقشة آخر تطورات الحركة الرياضية، وما تعرضت له الكويت من ايقاف ظالم من قبل المنظمات الرياضية الدولية. وأوضح الراشد ان هناك إصراراً من قبل الاندية على معرفة الدور الذي قام به الاتحاد في ما يتعلق بالإيقاف والاطلاع على المخاطبات الرسمية في هذا الشأن، لتوضيح الامر للشارع الرياضي، الذي يتطلع الى معرفة الدور الذي لعبته الهيئات الرياضية في الدفاع عن الكويت وسيادتها، واحترام قوانينها، ما دامت لا تتعارض مع الميثاق الأولمبي. وألمح الراشد الى تطابق وجهات النظر لعدد من الأندية حول عقد جمعية عمومية غير عادية للاتحاد في هذا التوقيت لمناقشة العديد من القضايا، أهمها دور الاتحاد في رفع الايقاف عن النشاط الخارجي للسباحة الكويتية. ومن جهة أخرى، قالت مصادر مطلعة ان خمسة أندية هي الكويت وكاظمة والعربي واليرموك والنادي البحري، قد تقدمت بكتب رسمية تطلب عقد جمعية عمومية غير عادية لاتحاد السباحة، وان هناك ما يشبه الاجماع بين الأندية الخمسة على طرح الثقة بمجلس الإدارة في حال لم يقدم ما يثبت بالأدلة والبراهين سلامة موقفه في الدفاع عن الرياضة الكويتية ضد الايقاف الدولي، وأكدت المصادر ان اجتماعاً ربما يعقد غدا لمجلس إدارة الاتحاد تتم خلاله مناقشة عدد من الموضوعات المدرجة على جدول الأعمال، وفي مقدمتها الكتب الرسمية المقدمة من الأندية لطلب عقد جمعية عمومية غير عادية والاستقالة التي تقدم بها رئيس الاتحاد الشيخ خالد البدر في وقت سابق، وعدد من الموضوعات الاخرى، وألمحت المصادر إلى هناك تحركات من خارج الاتحاد في محاولة لافشال اجتماع الغد تجنباً للقرار المتوقع بطرح الثقة من قبل الجمعية العمومية في مجلس إدارة الاتحاد.

الصح ينقال

الطقس المتوقع

● الواقع يرشدنا إلى أنه يجب ألا نكتب دائماً كل ما نفكر فيه.. بل يجب ان نفكر دائماً فيما نريد ان نكتب.. لذا فاننا نذهب للكتابة عن الطقس، والطقس هو تفسير لحالة الجو في فصول السنة الأربعة، وخبراء هذا التفسير يرشدوننا إلى حالات الطقس يومياً، وكخبراء في الطقس الرياضي - ان تقبلتم منا ذلك - نفسر الجو في وسطنا «المعفوس» بأنه متقلب جداً، والرياح سريعة والأحوال متكدرة «حتى بعض الأسماء في اللجنتين المؤقتتين تكدر» ولا أحد يمكنه تمييز الأشياء بوضوح.. والتنبؤ بالرؤية للمستقبل «مغبر».

● غبرة.. وعجاج.. والغبار يصفع الوجوه ونحن معه.. فمن خلال خبراتنا الرياضية المتواضعة كنا نرى ان بعض الشخصيات والوجوه تستحق الصفع.. وسنرى مستقبلاً أيضاً وجوهاً تحتاج إلى الصفع لاعادتها إلى رشدها.. نعم.. الجو الرياضي كالغبار يهدأ ويثور.. والرياح تحنو وتقسو.. والشمس تشرق وتغيب.. ولكن علينا الانتباه إلى ان غيمة كبيرة واحدة كافية لحجب الشمس.

● غيوم الحركة الرياضية كثيرة!! بعضها تسمع بأذانها.. وبعضها ببطونها.. وبعضها بجيوبها.. وبعضها «مع الخيل يا شقرا».. ودكان المزايدات سيكون مفتوحاً على مصراعيه.. وابراز الحقائق وإعلانها للملأ هو شمس ساطعة توقف كل هذه التقلبات الجوية.. والحقيقة هي قبس النور الأول الذي سيخترق هذه الغيوم ويوضح الرؤى.. لذا فان المطلوب من الحكومة، التي اقدمت على خطوة جريئة «وكاوية» لاصلاح ما أمكن، ان توضح الحقائق كاملة وتكشف الأوراق وتطبق القوانين على المكشوفين، لاننا سئمنا ونرغب جميعاً بأجواء هادئة مستقرة، وعمل جدي جماعي لمصلحة رياضتنا على كل المستويات.. وحذار من العمل لأجل الكرسي والصراع من أجل البقاء!

● أبو الطيب المتنبي قال:

بقدر الكد تكتسب المعالي
ومن طلب العلا سهر الليالي
ومن طلب العلا بغير كد
أضاع العمر في طلب المُحال

* * *

تحدث عن الشيطان.. يسارع إلى اطلاع رأسه.. وأول من أظهر رأسه.. الاتحاد الآسيوي لكرة القدم «مستعجل هالمملوك».. من زينه!!

* * *

● ما حصل مساء أمس في اتحاد الكرة هو عناد لتفادي الرجوع للحق.. سبق أن أشرنا إلى أن السلطة الفلتانة تؤدي إلى القوة.. والقوة المطلقة «أمام شهود لم يروا شيئاً» تؤدي إلى طغيان مفرط.. والآن إذا لم تتمكن الحكومة من التغلب على الشبح نأمل ألا تصارع أعوانه..! أخيراً لو أن هذا الاتحاد يعرف ان الحكومة إذا ما قالت فعلت.. لما تحدى الجميع يوم الجمعة 21 مايو 2010 وأمس (28 أغسطس 2016)، حسبنا الله ونعم الوكيل.

انتهى الكلام.. ولنأت للنهاية والسلام.

جاسم أشكناني

الأيام المقبلة تحسم إعارة كنكوني

ستحسم إدارة نادي كاظمة هذا الأسبوع امر إعارة حارس مرماه حسين كنكوني، حيث يخضع كنكوني لتدريبات إعادة التأهيل حاليا بعد عودته من إصابة الرباط الصليبي التي لحقت به أثناء مشاركته مع نادي الفحيحيل الموسم الماضي والذي انتقل إليه معارا من كاظمة، وتبدو النية لدى الادارة لتسهيل انتقال حارس المرمى نظرا لوجود اكثر من حارس مميز في هذا المركز اضافة الى كنكوني، وهم عبدالعزيز فتحي كميل وفواز المطيري، ولم يصل لإدارة كاظمة أي عرض رسمي حتى الان ويبدو الفحيحيل هو الأقرب للحصول على خدمات الحارس للموسم الثاني على التوالي، حيث جرت مفاوضات شفوية مع النادي.

النجمة «سوبر»

بيروت - القبس

حقق فريق النجمة، حامل كأس لبنان، لقب بطولة «كأس السوبر» الكروية بفوزه على بطل لبنان الصفاء (2 - صفر)، أمام أكثر من ثمانية آلاف متفرج، احتشدوا على مدرجات المدينة الرياضية في بيروت، في المباراة التي جرت بينهما مساء أمس الأول، و هو اللقب الثاني لفريق النجمة في أقل من أسبوع بعد فوزه ببطولة أندية النخبة الأحد الماضي على حساب غريمه التقليدي فريق الأنصار. وهو اللقب السادس للنجمة في هذه البطولة «المستحدثة» عام (1996) التي تجمع بطل لبنان ببطل الكأس، والتي فاز بها النجمة أعوام: (2000)، (2002)، (2004)، (2009) و (2014)، فيما فاز بها الصفاء مرة واحدة عام (2013).

سومايلا يطلب مستحقاته من القادسية

حكم عبدالمولى

يلتقى القادسية والشباب في لقاء ودي بينهما على استاد نادي الشباب في الاحمدي في الساعة السابعة الا ربعا من مساء اليوم، في اطار استعدادات الفريقين للموسم الجديد، وتعتبر المباراة الاولى لـ «الاصفر» خلال فترة الاعداد للموسم الجديد بعد الغاء مباراة امام التضامن في دوري الرديف.

وطلب الجهاز الفني للقادسية بقيادة الكرواتي داليبور الاتفاق مع نادي الصليبخات لاقامة مباراة ودية قبل اجازة عيد الاضحي، وذلك لتعويض الغاء الدوري العام «الرديف» الذي كان يعوّل داليبور عليه في مشاركة جميع اللاعبين للاطمئنان عن مستواهم وجاهزيتهم، استعدادا لملاقاة الكويت في كأس السوبر 23 سبتمبر المقبل.

ومن المقرر ان يخوض «الاصفر» بنفس التشكيلة الاساسية التي وضعها الجهاز الفني لمواجهة التضامن، والتي تعتمد على احمد الفضلي لحراسة المرمى، وفي الدفاع ضاري سعيد وعامر المعتوق ومساعد ندا وفيصل سعيد، وفي الوسط سعود الانصاري ورضا هاني وصالح الشيخ ومحمد الفهد، وفي الهجوم شريف النوايشة، وحمد العنزي.

من جهته، أعرب داليبور عن رضاه لاكتمال صفوف الفريق في التدريبات السابقة بعد عودة المحترف الغاني رشيد سومايلا وانتظامه في الحصص التدريبية، لكن ما زالت ازمته مع ادارة النادي مستمرة، بسبب مطالبته بتسلم دفعة من مستحقاته المالية في مقدم عقده للموسم الثاني له مع القادسية، وأمهل سومايلا ادارة النادي اسبوعين للسداد.

● أحمد الظفيري في لقاء سابق أمام الشباب (أرشيفية)

العربي يلتقي الشباب الخميس

يخوض نادي العربي لقاء وديا أمام ضيفه الشباب الخميس المقبل على استاد صباح السالم. وتعتبر هذه المباراة هي ثاني تجارب «الاخضر» الودية بعد عودته من معسكر تركيا،

ومن المتوقع ان تشهد المباراة المشاركة الاولى للمحترف التونسي أمين الشرميطي والذي وصل البلاد الثلاثاء الماضي بعد أن قام بزيارة خاصة الى تونس فور عودته من المعسكر التركي.

ومن المتوقع أن يقوم المدرب فوزي إبراهيم بتجربة جميع لاعبيه في هذا اللقاء على غرار ما فعله امام التضامن في المباراة التي انتهت بالتعادل بهدفين لمثلهما.

اختتام بطولة أكاديمية سعد العبدالله للرماية

اختتمت بطولة اكاديمية سعد العبد الله للرماية في مجمع ميادين الرماية لمنافسات السكيت – تراب - مسدس ضغط الهواء، بندقية ضغط الهواء – القوس والسهم الاولمبي.

وقام دعيج العتيبي رئيس الاتحادين الكويتي والعربي للرماية بتكريم الابطال الفائزين حيث توج عبد الرحمن النمران بالمركز الاول في السكيت وعبد العزيز الديحاني في مسابقة التراب كما فاز مشاري شاهين في بندقية هواء 10 امتار رجال وفهد نوري في مسدس هواء 10 امتار رجال. وفازت شمة الرشيدي بمسابقة بندقية هواء 10 امتار سيدات والكوثر محمد عبد الحسين في منافسات مسدس هواء 10امتار واخيرا نجح عبيد عبد الوهاب في حسم المركز الاول في مسابقة القوس والسهم الاولمبي.

واكد دعيج العتيبي ان فعاليات موسم أكاديمية الشيخ سعد العبد الله للرماية لعام 2016 تأتي استكمالا لمشروع رامي 2000 الذي انطلق في عام 1998 بدعم كريم من الشيخ سلمان الحمود وزير الإعلام وزير الدولة لشؤون الشباب، اضافة الى أعضاء مجلس إدارة نادي الرماية الكويتي في حينه، واستمر بمجالس الإدارة اللاحقة حتى أصبحت الأكاديمية أكثر تطوراً وخبرة ومزودة بأفضل المدربين العالميين في مختلف صنوف رياضة الرماية.

وتابع بقوله ان الجهود الدؤوبة للمسؤولين عن الإشراف على أكاديمية الشيخ سعد العبد الله للرماية كان لها أثر طيب بتخريج مجموعة كبيرة من الرماة الذين شكلوا الروافد الأساسية للمنتخبات الوطنية ودعموا صفوف المنتخب الوطني مع زملائهم أبطال الرماية الكويتية ممن سبقوهم ورفعوا علم الكويت بالبطولات والمشاركات العالمية. وتطرق للحديث عن تطور الرماية الكويتية في المحافل العالمية وقال لقد تمكنت الرماية الكويتية من تأهيل عدد 6 رماة لأولمبياد البرازيل 2016 وهم كل من سعود الكندري وعبد الله الطرقي وفهيد الديحاني وعبد الرحمن الفيحان واحمد العفاسي وخالد المضف. واستطاع البطل فهيد الديحاني انتزاع الميدالية الذهبية برماية الدبل تراب، وتمكن كذلك البطل عبد الله الطرقي من تحقيق الميدالية البرونزية في رماية السكيت ليصبح انجاز الكويت عدد 2 ميدالية في أولمبياد 2016 وأربع ميداليات بشكل عام بعد أولمبياد سدني 2000 وأولمبياد لندن 2012 وجميع ميداليات الكويت تحققت بفضل الرماية الكويتية.

● دعيج العتيبي يكرم أحد الفائزين

«مبروك».. وبعدين؟

طوال الأعوام الثلاثين الماضية، وأنا أكتب مقالات عن الأوضاع الرياضية، لم أتشوش، ولم أتردد في كتابة مقال مثل هذا. ولكن بعد تفكر وصلت إلى نتيجة، مفادها كما يقول المثل «هل نريد العنب أم الناطور؟».

ترى، ماذا سوف نستفيد رياضياً من إشغال أنفسنا واستنزاف طاقاتنا بمحاسبة المتسببين في حرمان الرياضيين الكويتيين من المشاركة تحت علم دولتهم في أولمباد «ريو»؟

لنحول هذا الملف برمته للقضاء ونتفرغ منذ الآن وبكل طاقاتنا البشرية والقانونية والمادية والفكرية والإعلامية لوضع استراتيجية تضمن تحقيقنا الذهب وغيره من الفضة والبرونز في لعبة الرماية وغيرها من الألعاب الرياضية في أولمباد طوكيو، وما سوف يأتي بعدها.

ليعذرني وزير الدولة لشؤون مجلس الوزراء الشيخ محمد العبدالله إن اختلفت معه من خلال تصريحه في أن حل المشكلة الرياضية ورفع الإيقاف يأتيان من خلال العودة إلى تطبيق القانون رقم 78/42.

ليسمح لي القارئ الكريم بأن أعطيه فكرة عن القانون رقم 78/42. هذا القانون صدر بعد عدة قوانين، كان أولها في عام 61 القانون المنظم للأندية الرياضية، وأجريت عليه عدة تعديلات توازي ستة أو ثمانية إلى عام 78، حيث أصدرت الحكومة المرسوم بقانون رقم 78/42 لتنظيم العمل بالأندية الرياضية، وكان هذا القانون جيداً في وقته، إلا أن أمرين فيه هما اللذان أوصلانا الى ما نحن فيه من تردي المستويين الفني والإداري وانتشار الفساد والطائفية والقبلية والمحسوبية والمحاصصة السياسية في الأندية والاتحادات. حيث تعبر القانون أولاً أن مزاولة الرياضة هواية وثانياً الأندية مكان لقتل وقت فراغ الشباب..!

مرةً أخرى، ليسمح لي القارئ الكريم بأن أعرفه بالقانون رقم 92/43. صدر هذا القانون بعد التحرير وبنظرةٍ ثاقبةٍ للمستقبل ليغير نظرة الدولة للحركة الرياضية، من خلال 18 مادة أولها إنشاء هيئة للشباب والرياضة، ثانياً العناية بالحركة الرياضية وفق المبادئ الدولية والأولمبية (أي خصخصة الأندية وتطبيق الاحتراف)، ثالثاً اعتبار الأندية مكاناً لاستكشاف مواهب الشباب وإبداعاتهم واستثمارها وصقلها بالتنافس الشريف محلياً وإقليمياً ودولياً وأولمبياً لتمثيل الدولة بشكل مشرّف. ناهيك عن المواد الأخرى التي توصي بإجراء الدراسات والبحوث والدورات التدريبية والمنشآت للنهوض بالحركة الرياضية وفق المفاهيم الدولية والأولمبية مع الاستعانة بخبرات الآخرين، خاصة الاتحادات الدولية. علماً بأن المادة الأخيرة من القانون توصي بإلغاء جميع القوانين واللوائح التي لا تتماشى مع المرسوم الجديد (أي إلغاء القانون رقم 78/42) ولكن مع الأسف الشديد لم يطبق هذا القانون إلا بمادته الأولى بإنشاء الهيئة العامة للشباب والرياضة التي تناست مرسوم إنشائها واستمرت بتطبيق قانون 78/42!

أعتقد أنني كفيت ووفيت بشرح مثالب القانون رقم 78/42 ومناقب القانون رقم 92/43 وكفاناً حلولاً ترقيعية كفكرة الصوت الواحد والانحراف الجزئي والاستثمار غير الرياضي، ولنطبق الخصخصة والاحتراف ولنعد الرياضة المدرسية الى أصولها، فهذا هو سبيلنا الوحيد للاستمرار بحصد الذهب.

ألف «مبروك» لجميع الرياضيين الكويتيين مشاركتهم في «ريو»، وتحية للديحاني والطرقي، شرفتمونا.

● ملاحظة:

محمد سعيد، لك منا كل الشكر والتقدير، ونتمنى لك كل التوفيق في حياتك المقبلة، لن نفتقدك.. سوف تبقى في القلب.

باقر دشتي

@baqerdashti

اتحاد جدة «يكهرب» الزمالك

القاهرة - القبس

تسبب محمود عبدالمنعم «كهربا» لاعب نادي الزمالك المعار إلى نادي اتحاد جدة السعودي لموسم واحد في أزمة داخل القلعة البيضاء، بعد أن تردد في الآونة الأخيرة خروج اللاعب من حسابات المدير الفني التشيلي لويس سيبرا، حيث أعلن المدرب عن احتياج الفريق السعودي لمدافع قوي لتدعيم دفاعات الفريق خلال الانتقالات الحالية، وأنه قرر الاستغناء عن أحد محترفي الفريق الأربعة. وتتمثل المشكلة في أن الزمالك أغلق قائمته المحلية بعد أن قرر قيد أحمد رفعت القادم من إنبي وأحمد حمودي القادم من بازل السويسري كآخر اسمين في القائمة المحلية، ولن يصبح هناك أي مكان شاغر بالقائمة لقيد كهربا. كما أن الزمالك فقد خدمات كهربا بدوري أبطال أفريقيا بعد رفعه من قائمة الفريق المحلية، فلا يمكن الاستعانة به حالياً أفريقياً، ليتحول اللاعب في حال عودته إلى عبء على إدارة الزمالك، وقد يكون الحل الوحيد إعارته لأي فريق بالدوري المصري حتى الانتقالات الشتوية المقبلة.

الأهلي يبدأ إعادة البناء

استقر حسام البدري المدير الفني للفريق الأول لكرة القدم على إعارة بعض اللاعبين الشباب في الفريق إلى أندية أخرى في الموسم المقبل، لإكسابهم الخبرات والعودة من جديد إلى صفوف الفريق بعد الحصول على فرص أفضل للمشاركة باستمرار. وتتجه النية لخطوة الإعارة من أجل تقييم التجربة. وأشار البدري إلى أن الجهاز الفني للفريق سيعلن، خلال الأيام المقبلة، عن أسماء اللاعبين الذين استقر رأي الجهاز الفني على إعارتهم والأندية التي ترغب في ضمهم.

الريال يتجاوز عقبة فيغو بصعوبة

حقق ريال مدريد وصيف البطل فوزا صعبا على ضيفه سلتا فيغو 2-1 في المرحلة الثانية من الدوري الاسباني لكرة القدم.

على ملعب سانتياغو برنابيو، عجز بطل اوروبا في الشوط الاول عن زيارة شباك ضيفه الذي كان افضل في بعض اللقطات وهدد الحارس كيكو كاسيا في اكثر من مناسبة.

وبعد انقضاء ربع ساعة من زمن الشوط الثاني، افتتح الفارو موراتا العائد الى حضن النادي الاصلي من يوفنتوس الايطالي، التسجيل للفريق الملكي بعد محاولة مشتركة من الكرواتي لوكا مودريتش وماركو اسنسيو لتصل الكرة اليه قام على اثرها بمجهود فردي واودعها الشباك (60).

لكن زمن الفرحة كان قصيرا بعد تمريرة من السويدي جون غوديتي الى التشيلي فابيان اوريبانا انهاها في الشباك مدركا التعادل (67). واعاد الالماني توني كروس الروح الى اصحاب الارض بتسجيل الهدف الثاني من تسديدة بعيدة المدى اسكنها اسفل الزاوية اليسرى (81). واسقط ايبار ضيفه فالنسيا 1. صفر سجله بدرو ليون سانشيز (61) الذي قاد فريقه الى الفوز الاول، في حين مني فالنسيا بهزيمته الثانية على التوالي وتراجع الى المركز العشرين الاخير بعد فوز ريال سوسييداد على مضيفه اوساسونا بهدفين نظيفين سجلهما خوانمي (2+45) ويوناي غارسيا (81 خطأ في مرمى فريقه).

تعادل ثان لأتلتيكو

تعادل الوافد الجديد ليغانيس صفر-صفر أمام ضيفه اتلتيكو مدريد. وضغط لاعبو المدرب الارجنتيني دييغو سيميوني بشكل كبير بغية خطف الانتصار عقب سقوطهم في فخ التعادل 1-1 أمام ضيفهم ألافيس الوافد بدوره إلى دوري الأضواء في الجولة الأولى، لكنهم جوبهوا بحائط دفاعي منيع حرمهم تحقيق مبتغاهم.

وواصل بالتالي ليغانيس بدايته المثالية في الدوري عقب اسقاطه مضيفه سيلتا فيغو 1. صفر فيالمرحلة الافتتاحية. (مدريد ١. ف ب)

● موراتا يسجل هدف ريال مدريد الاول (موقع ريال مدريد)

زيدان يؤكد بقاء رودريغيز

أكد الفرنسي زين الدين زيدان مدرب ريال مدريد الاسباني بقاء الكولومبي خاميس رودريغيز داخل أروقة النادي الملكي. وسرت اشاعات مفادها قرب رحيل رودريغيز عن سانتياغو برنابيو نتيجة ملازمته مقاعد البدلاء، وقد شارك لاعب الوسط الكولومبي بديلا خلال اللقاء امام سيلتا فيغو. وذكر زيدان في مؤتمر صحافي تلى المواجهة «رأيت خاميس بحالة جيدة. ليس سهلا أن يأتي اللاعب من مقاعد البدلاء ويحدث فارقا. لاحت له فرصة للتسجيل. ومثلما ذكرتم، سيبقى هنا». (مدريد - ا ف ب)

الزميل محمد سعيد يغادر اليوم

● محمد سعيد

يغادر البلاد بشكل نهائي اليوم الزميل محمد سعيد، بعد رحلة عطاء حافلة في مجال الاعلام المكتوب والمرئي، حيث يعد الزميل سعيد من ابرز الصحافيين، الذين عملوا في الصفحة الرياضة في القبس على مدار 17 عاما، اثرى خلالها العمل الصحافي الرياضي بالعديد من التغطيات المتميزة في مجال لعبة كرة القدم مع منتخبنا الوطني والاندية المختلفة، وعاصر خلالها حصد العديد من البطولات والانجازات على الصعيدين الخليجي والآسيوي، وقدم الكثير من التحليلات الكروية والآراء النقدية فيما يتعلق بلعبة كرة القدم.

والقبس تتمنى للزميل محمد سعيد التوفيق خلال المرحلة المقبلة من حياته وأن ينجح كما نجح في الصحافة الرياضية.

تنويه

ورد أمس في خالص العزاء للاعب نادي الكويت السابق علي الزيد، أن المتوفاة هي والدته، والصحيح أنها من أقربائه.. لذا اقتضى التنويه والاعتذار من لاعبنا الخلوق علي الزيد وأسرته الكريمة على هذا الخطأ غير المقصود.

المنتخب البحريني يتجمع اليوم

المنامة - القبس

استعرض مدرب المنتخب البحريني الأول لكرة القدم، التشيكي ميروسلاف سكوب برنامج المنتخب للفترة المقبلة، والذي سيبدأ اليوم التجمع الأول،جاء ذلك خلال مؤتمر صحافي عقد يوم أمس الأول بمقر الاتحاد،وجاء اللقاء الصحافي كأول ظهور لسكوب مع الإعلام المحلي.

وأوضح سكوب أنه زار 15 ناديا واطلع على العديد من اللاعبين، كما شهد عددا من المباريات الودية لمنتخبات الفئات العمرية. وبين أنه حلل العديد من اللقاءات السابقة للمنتخب البحريني، الأول، الأولمبي والشباب. إلى ذلك، أوضح سكوب أن قائمة التجمع الأول ضمت 27 لاعبا بينهم 26 لاعبا في الدوري البحريني ومن 9 أندية، بالإضافة إلى اللاعب أبو بكر آدم الذي يلعب في الدوري السعودي.

عالمية

زازا يحط في وست هام

أعار يوفنتوس الإيطالي مهاجمه سيموني زازا إلى وست هام الإنكليزي لموسم واحد مقابل 5 ملايين يورو، بحسب ما ذكره مسؤولي يوفي أمس.
ويسمح بند في العقد لوست هام بشراء اللاعب بشكل نهائي شريطة خوضه عدداً من المباريات لم يكشف النقاب عنه، بحيث سيبلغ سعر زازا 20 مليون يورو، بالإضافة إلى 3 ملايين يورو على شكل مكافآت. (روما - أ ف ب)

سيتي يضرب وست هام بـ«ثلاثية»

راشفورد يهدي يونايتد فوزاً قاتلاً

● رحيم ستيرلنغ في طريقه لتسجيل هدف سيتي الثالث (رويترز)

واصل مانشستر سيتي انتصاراته بقيادة مديره الفني الجديد الأسباني جوسيب غواردیولا وحقق الفوز الثالث على التوالي في الدوري الإنكليزي لكرة القدم، بالتغلب على وست هام 3/1 في ختام مباريات المرحلة الثالثة.

وحافظ مانشستر سيتي على العلامة الكاملة، ليرفع رصيده إلى تسع نقاط ويتصدر جدول المسابقة بفارق الأهداف فقط أمام تشلسي ومانشستر يونايتد، بينما تجمد رصيد وست هام عند ثلاث نقاط في المركز الثاني عشر.

وكانت المباراة القوية أفضل استعداد لمانشستر سيتي وغواردیولا قبل خوض مباراة دربي «مانشستر» أمام مانشستر يونايتد في المرحلة الرابعة من المسابقة التي تقام بعد أسبوعين بسبب توقف المسابقة الأسبوع المقبل الذي يشهد جولة مباريات دولية.

وبدا أن مانشستر سيتي حسم المباراة تماما في شوطها الأول عندما تقدم بهدفين نظيفين سجلهما رحيم ستيرلنغ وفيرناندينيو في الدقيقتين السابعة والـ18.

ولكن وست هام أنعش آماله في المباراة بالهدف الذي سجله ميشيل أنطونيو في الدقيقة الـ58 قبل أن يقضي ستيرلنغ على آمال الضيوف في التعادل بتسجيل الهدف الثاني له والثالث لفريقه في الدقيقة الثانية من الوقت بدل الضائع للمباراة.

وسقط ويست بروميتش ألبيون في فخ التعادل السلبي مع ضيفه ميدلسبروه.

فوز قاتل لـ«الشياطين»

وحقق مانشستر يونايتد فوزه الثالث توالياً اثر تخطيه عقبه مضيفه هال سيتي 1/صفر بصعوبة بالغة.

وكاد فريق «الشياطين الحمر» يفتتح التسجيل لكن «رأسية» السويدي زلاتان ابراهيموفيتش ضلت طريقها الى شباك هال (10)، بينما فطن مدافعو الاخير لمحاولة واين روني البالغة الخطورة (38).

وسدد الاسباني خوان ماتا كرة رأسية تهادت بين يدي الحارس السويسري ايلدين ياكوبوفيتش (44)، في حين حملت الدقيقة التالية فرصة جديدة ليونايتد عبر ابراهيموفيتش الذي تلقف كرة امامية إثر ركلة حرة وأطاحها جانبا والمرمى مشرع أمامه.

وجرب الفرنسي بول بوغبا - أغلى لاعب في العالم - حظه من مسافة بعيدة، لكن كرته علت العارضة (65) سدد بعدها واين روني كرة مميزة (74).

وكاد هال يخطف التقدم خلافا لمجريات اللعب عبر طوم هادلستون الذي سدد كرة بعيدة ارتطمت بالمدافعين وكادت تغالط الحارس الاسباني دافيد دي خيا (76).

ودفع مورينيو باليافع ماركوس راشفورد الذي باغت دفاعات هال بتسجيله هدف الفوز الغالي اثر «عرضية» من روني (90+3). (لندن - أ ف ب)

● راشفورد يحتفل بهدف الفوز القاتل ليونايتد (رويترز)

أرسنال يضم مصطفي وبيريز

أكد الفرنسي أرسين فينغر المدير الفني لنادي أرسنال الإنكليزي تعاقد فريقه مع الألماني شكوردان مصطفي والأسباني لوكاس بيريز بعد اجتيازهما الفحوص الطبية.

وانضم مصطفي لأرسنال قادماً من بلنسية الأسباني مقابل نحو 40 مليون يورو، فيما تردد أن أرسنال دفع قيمة الشرط الجزائي في عقد بيريز مع ديبورتيفو لاكورونا، والتي تبلغ 20 مليون يورو. وقال فينغر لهيئة الإذاعة البريطانية (بي بي سي) عقب الفوز على ملعب واتفورد 3 - 1 «لقد تعاقدنا مع لاعبينا، مصطفي وبيريز». وأضاف «لقد عملنا بشكل شاق لإتمام الصفقتين، لا نخطط لضم أي لاعب آخر». (لندن - د ب أ)

نابولي يقهر ميلان بـ«الأربعة»

لقن نابولي وصيف البطل ضيفه ميلان درسا في فنون اللعبة، وهزمه 4-2 ماحيا من الذاكرة خيبته في المرحلة الاولى، والتي تمثلت بتعادله مع بيسكارا الصاعد الى النخبة 2-2، ضمن المرحلة الثانية من الدوري الايطالي لكرة القدم.

وافتتح نابولي التسجيل بواسطة البولندي اركاديوش ميليك القادم الى صفوفه من اياكس الهولندي (18) من مجهود فردي، ثم اضاف اللاعب نفسه الهدف الثاني بعد ركنية نفذها الاسباني خوسيه كايخون (33).

وفي الشوط الثاني، قلص الفرنسي مباي نيانغ الفارق (51)، مستفيدا من تمريرة الاسباني سوسو الذي ادرك التعادل سريعا بتسديدة من خارج المنطقة (55). واعاد كايخون الامل لاصحاب الارض بتسجيله الهدف الثالث من زاوية ضيقة (74) لتتوالى الضربات على ميلان، فطرد لاعبه السلوفاكي يوراي كوسكا بالصفراء الثانية (75) تبعه نيانغ للسبب عينه (87).

ودفع ميلان ثمن هذه الاخطاء هدفا رابعا، عندما هرب كايخون من الدفاع وكسر مصيدة التسلل في الجهة اليسرى، وعكس كرة امام المرمى وضع اليسيو رومانيولي قدمه في طريقها فتحولت الى شباكه (3+90).

فوز صعب ليوفنتوس

حقق يوفنتوس بطل المواسم الخمسة الماضية فوزا بشق النفس على مضيفه لاتسيو 1 -صفر.

على الملعب الاولمبي في العاصمة، كان التعادل السلبي سيد الموقف في الشوط الاول مع تكافؤ شبه كامل بين الطرفين في السيطرة والفرص رغم ندرتها وحتى التحركات والمحاولات.

وفي الشوط الثاني، تحسن اداء رجال مكسيمليانو اليغري قليلا، ونجح خضيرة كما في المرحلة الاولى في افتتاح التسجيل ليوفنتوس بعد ان تلقى كرة من الارجنتيني باولو ديبالا داخل المنطقة، ارسلها بيمناه من الجهة اليسرى الى اقصى واسفل الزاوية اليمنى (66). وكان خضيرة مفتاح فوز يوفنتوس على ضيفه فيورنتينا 1-2 في المرحلة الاولى، عندما سجل له الهدف الاول، وجاء الثاني بتوقيع الارجنتيني غونزالو هيغواين المنتقل من نابولي. (روما-ا ف ب)

● اركاديوش ميليك (لليسار) يسجل برأسه هدفا لنابولي (ا ف ب)

راتب إنفانتينو السنوي لن يبلغ مليوني فرنك سويسري

أعلن رئيس الفيفا السويسري جاني انفانتينو، في مقابلة نشرت امس، ان راتبه في السنة الواحدة لن يبلغ «حاجز» مليوني فرنك سويسري (1.831.364 مليون يورو)، وهو أقل بكثير مما كان يتقاضاه سلفه ومواطنه جوزيف بلاتر.

وأكد انفانتينو، في مقابلة مع صحيفة بليك السويسرية، انه لم يوقع على اي عقد مع الفيفا حتى الساعة، مشددا أن راتبه «لم يحدد بعد»، وأضاف «لن يبلغ حاجز مليوني فرنك سويسري».

وتبوأ انفانتينو (46 عاما) سدة رئاسة الفيفا في 26 فبراير الفائت خلفاً لبلاتر، الذي أوقف لمدة ثماني سنوات من قبل لجنة الاخلاق المستقلة التابعة للفيفا لمدة 8 سنوات، خفضت الى 6 سنوات من قبل غرفة الاستئناف.

وجاء قرار الايقاف بعد دفعة غير مشروعة في 2011 من بلاتر الى رئيس الاتحاد الاوروبي السابق الفرنسي ميشال بلاتيني الذي اوقف معه، تصل قيمتها الى 1.8 مليون يورو عن عمل استشاري قام به الفرنسي لمصلحة الفيفا بين 1999 و2002 بعقد شفهي.

ويذكر ان رئيس الاتحاد الدولي السابق بلاتر تقاضى عام 2015 راتبا سنويا قدره 3.6 ملايين فرنك سويسري.

ووصف انفانتينو، في المقابلة مع الصحيفة عينها، التعاملات السابقة مع لجنة التعويضات التابعة للفيفا بالمهينة والتعسفية.

وترأس دومينيكو سكالا سابقا لجنة التعويضات، كما عمل الاخير مدققا في الفيفا، ويعد من ابرز منتقدي سياسة انفانتينو.

وغادر سكالا منصبه في مايو المنصرم، وسبق له ان اتهم انفانتينو بالسعي لتقديم تنازلات إلى الاتحادات المستقلة وفرض اسلوب استبدادي.

.. ويتهم منتقديه بالخوف من الإصلاح

من جهته، أكد إنفانتينو أنه يتعرض للهجوم من جانب الأشخاص المهددين بعملية الاصلاح الجارية داخل المؤسسة، التي عانت كثيرا من تفشي ظاهرة الفساد.

وقال إنفانتينو لصحيفة سونتاغس بليك: ان بعض منتقديه يحاولون بشكل متعمد نشر صورة معينة عنه، لأنهم يتعرضون لضغوط نتيجة لعمليات الاصلاح الجارية.

ولم يحدد إنفانتينو هوية منتقديه، قائلا: «ربما هؤلاء الذين يخشون أن تخرج المخالفات التي ارتكبوها في الماضي إلى النور».

زيادة عدد منتخبات المونديال

وكشف إنفانتينو، الذي خلف جوزيف بلاتر في منصب رئيس الفيفا في فبراير الماضي، عن نيته لزيادة عدد منتخبات كأس العالم من 32 إلى 40، مشيراً إلى أن زيادة عدد منتخبات يورو 2016 من 16 إلى 24 فريقاً كانت الدعاية الأفضل للبطولة. (لوزان - ا ف ب، د ب ا)

● جاني انفانتينو يرفع علامة النصر بعد فوزه برئاسة الفيفا (ارشيفية)

شقيق العدّاء فرح يواجه الترحيل من بريطانيا

يواجه أحمد فرح شقيق العداء البريطاني الأولمبي محمد فرح احتمالات ترحيله من بريطانيا إلى مسقط رأسه في الصومال بسبب جرائم ارتكبها وتسببت في سجنه في المملكة المتحدة منذ خمس سنوات.

وقال أحمد فرح - لصحيفة «ذي ميرور» - «لا أستطيع العودة إلى حيث ولدت أنا ومحمد، المكان خطير جدا هناك.. أشعر بالخوف بأنه قد ينتهي بي الأمر ميتا.. أشعر بأنه لا أمل لي»، مضيفا «أخشى على حياتي.. ليس لي جذور في الصومال.. الناس سيقتلونني لأنني مختلف. لن يعتبروني منهم».

وأضاف أحمد أنه يشعر بالفخر الشديد للإنجاز الذي حققه شقيقه في أولمبياد ريو دي جانيرو، وقال «لم أكن شخصا رهيبا.. ارتكبت الأخطاء.. والآن أعيش مما أكسبه في عملي».

ولا يزال أحمد الذي كان يعمل عامل مستودع سابقا، يسكن بالمنزل الذي عاش فيه هو وشقيقه منذ وصولهما إلى بريطانيا. (لندن - ا ش ا)

ماكنرو يفضّ الشراكة مع راونيتش

فضّ الاميركي جون ماكنرو الشراكة مع لاعب التنس الكندي ميلوس راونيتش بعد شهرين من العمل الثنائي وفق ما ذكره المصنف الاول سابقا على مستوى العالم.

وشرح ماكنرو السبب الكامن خلف قراره بالرحيل قائلا «لدى ميلوس مدربون. انضممت إلى هذا الفريق مستشارا قبيل بداية موسم الدورات العشبية».

وتابع «المشاغب» ماكنرو حديثه مؤكدا تواجد فريق مميز إلى جانب الكندي، وقال «يملك فريقا جيدا الى جانبه. إنه امر مهم وسهل بالنسبة له، لذا قررت فض الشراكة سريعا». (نيويورك - ا ف ب)

الإنتر يتعاقد مع ماريو

انضم لاعب منتخب البرتغال جواو ماريو إلى انتر ميلان الايطالي قادما من سبورتينغ لشبونة مقابل 45 مليون يورو، وفق ما ذكره النادي البرتغالي السبت.

واكد سبورتينغ في بيان انه توصل لاتفاق «يقضي بانتقال جواو ماريو إلى انتر ميلان مقابل 45 مليون يورو، منها خمسة ملايين يورو في اطار عقد لتحديد الاهداف».

ويعد انتقال جواو ماريو قياسيا بين جميع لاعبي الدوري البرتغالي، إذ تخطت قيمته صفقات انتقال ريناتو سانشيس وريكاردو كارفاليو وفابيو كوينتراو وبيبي. (لشبونة - ا ف ب)

بسم الله الرحمن الرحيم

يَا أَيَّتُهَا النَّفْسُ الْمُطْمَئِنَّةُ ارْجِعِي إِلَى رَبِّكِ رَاضِيَةً مَّرْضِيَّةً
فَادْخُلِي فِي عِبَادِي وَادْخُلِي جَنَّتِي

صدق الله العظيم

مشاركة عزاء

القبس

تتقدم بخالص العزاء وصادق المواساة من

آل القناعات الكرام

لوفاة المغفور لها بإذن الله تعالى

فقيدتهم

سائلين الله العلي القدير أن يتغمد الفقيدة بواسع رحمته
ويسكنها فسيح جناته ويلهم أهلها وذويها جميل الصبر والسلوان

إنا لله وإنا إليه راجعون

القبس

الإثنين 26 ذي القعدة 1437 هـ - 29 أغسطس 2016 - السنة 45 - العدد 15534 - الكويت

Monday 29 Aug. 2016 - 45th. Year - No. 15534 - KUWAIT

تصدرها شركة دار القبس للصحافة والطباعة والنشر، الكويت ص.ب 21800 الصفاة - الرمز البريدي 13078

برقيا: القبس - فاكس: 24834355 البدالة: 4/24812819/22 خطوط - التحرير: 24812823 - الاشتراكات: 1807111 - 24844578

الاعلان: 24812818 و24834310 - المطابع التجارية: 24812822/201 -

الانترنت: http://www.alqabas.com.kw - E - mail: info@alqabas.com. kw

الطقس

- **الحرارة:** 29 الصغرى - 47 الكبرى
- **الرطوبة:** 45%
- شديد الحرارة ورطب على السواحل والرياح متقلبة الاتجاه تتحول الى جنوبية شرقية خفيفة الى معتدلة السرعة (6 - 28 كلم/ ساعة) وتظهر بعض السحب العالية.

البحر

- **أعلى مد:** 8.23 صباحاً - 10.52 مساءً
- **أدنى جزر:** 2.40 صباحاً - 4.25 مساءً
- **حالة البحر:** خفيف الموج (1 - 4 أقدام).
- **ملاحظة:** النشرة لـ12 ساعة فقط.

الصلاة

فجر:	4.01		
شروق:	5.24		
ظهر:	11.49	مغرب:	6.14
عصر:	3.23	عشاء:	7.34

وقفة عرفات 10 سبتمبر

الجمعة المقبلة غرة ذي الحجة

إيليا القيصر

أعلنت إدارة علوم الفلك والفضاء بالنادي العلمي أن غرة شهر ذي الحجة فلكياً لعام 1437 هـ ستوافق فلكياً يوم الجمعة المقبل، ووقفة عرفات ستكون يوم السبت 10 سبتمبر، وأول أيام عيد الأضحى المبارك يوم الأحد 11 سبتمبر.

وقال مدير إدارة علوم الفلك والفضاء بالنادي العلمي بدر العميرة في تصريح صحافي إن الاقتران لميلاد هلال ذي الحجة سيحدث يوم الخميس الأول من سبتمبر المقبل في تمام الساعة 12 و3 دقائق ظهراً بتوقيت الكويت، وسيمكث الهلال بعد غروب الشمس لمدة 3 دقائق فقط مما يؤدي الى صعوبة رؤيته.

وأضاف ان ميلاد الهلال الجديد سيكون بالتزامن مع حدوث ظاهرة كسوف حلقي للشمس في تمام الساعة 12 و6 دقائق ظهراً بتوقيت الكويت، وهذا الكسوف لن يشاهد في سماء الكويت ويمكن رؤيته في أفريقيا.

في منتجع ساحلي إيطالي

مظلات تعمل بالطاقة الشمسية

● أكثر من 1600 مظلة تعمل بالطاقة الشمسية

أجرت مدينة جيسولو السياحية الإيطالية اختبارا فريدا لتشغيل المظلات الواقية من أشعة الشمس الموجودة على أحد شواطئها باستخدام الطاقة الشمسية.

وكان أحد المنتجعات الساحلية في مدينة جيسولو قد بدأ فصل الصيف بتشغيل 400 مظلة بالطاقة الشمسية، ثم وصل العدد إلى أكثر من 1600 مظلة تعمل بالطاقة الشمسية على امتداد الشاطئ.

وذكرت شركة هوتيل ماركت التي تنتج المظلات إن لديها طلبيات لشراء 15 ألف مظلة تعمل بالطاقة الشمسية من مختلف المدن الإيطالية لتسليمها العام المقبل. وقال مهندس ورئيس الشركة كريستيان رامباتزو إن الشركة تلقت طلبيات من النمسا أيضا.

ويمكن لرواد المنتجع التحكم في المظلات باستخدام تطبيق على هواتفهم الذكية. كما يمكن لحارس الشاطئ فتح كل المظلات معا في وقت واحد باستخدام وحدة تحكم عن بعد.

وقال رامباتزو إن كثيرا من الرواد يستيقظون مبكرا ويذهبون إلى الشاطئ لمشاهدة مشهد فتح مئات المظلات في لحظة واحدة «كما تتفتح الزهور». (روما - د ب أ)

التزلج بالعجلات تنتشر في كورنيش غزة

● رواد الكورنيش يستمتعون بمشاهدة عرض التزلج (أ ف ب)

● شاب فلسطيني يؤدي حركات رياضة «رولر بلايد» (أ ف ب)

بدأت رياضة «رولر بلايد» او التزلج بالعجلات تلقى رواجا على شواطىء قطاع غزة الفقير، بينما يدفع الحصار الشبان الراغبين في ممارسة هذه الهواية الى شراء زلاجات قديمة مستعملة واصلاحها بأنفسهم.

واصبح منظر شبان يتزلجون بالقرب من الكورنيش بين العائلات المتوجهة الى الشاطىء، امرا معتادا في السنوات الاخيرة في القطاع.

ومع ان ممارسة هذه الرياضة لا تتطلب الكثير من المعدات الا ان الحصول عليها، في القطاع المحاصر بريا وبحريا وجويا منذ عشر سنوات، يشكل تحديا كبيرا.

واضطر الشاب رجب الريفي (20 عاما) الى استخدام مدخراته لشراء زوج مستعمل من الزلاجات من سوق اليرموك للملابس المستعملة. ويقول الريفي لمراسلة وكالة فرانس برس وهو يشير الى زلاجته ذات اللون الاسود والبيج: «في سوق اليرموك، نعثر على الكثير من الاشياء التي يتخلص منها الاسرائيليون، ونحن نقوم بشرائها واصلاحها ثم نستعملها».

لا مكان للتدريب

ويعد البحر المتوسط المتنفس الوحيد لسكان القطاع. وعلى الكورنيش، يقوم كل من ركاب الدراجات والزلاجات والدراجات النارية وحتى راكبي الجمال، باستعراض مهاراتهم في نهاية الاسبوع.

ويدفع الفضول بعض المارة الى التوقف للتفرج على المجموعة المؤلفة من ستة شبان.

وحتى مع وجود الزلاجات فانه يجب العثور على مكان للتدريب، بحسب محمد حجاج، البالغ سبعة عشر عاما الذي يقول: «لا يوجد اي ناد او حتى اي ساحة قدمتها البلدية او الحكومة لنا، لا يوجد شيء لنا في غزة».

ويشير حجاج الى «عندما يرانا الناس، فانهم يشعرون بالسعادة. ويرغبون في ان يقوموا بذلك.. لكن للأسف، لا يوجد اي شيء هنا يساعدهم على لعب هذه الرياضة». (غزة - أ ف ب)

برحلة من اسكتلندا إلى نيويورك

توقيف طيارين ثملا قبل الإقلاع

أوقفت سلطات مطار غلاسكو في اسكتلندا طيارين يعملان في شركة «يونايتد ايرلاينز» الاميركية قبيل اقلاعهما في رحلة عبر المحيط الاطلسي الى نيويورك وهما في حالة سكر، بحسب ما اعلنت الشرطة.

وكانت الطائرة تحمل 141 مسافرا، ومتجهة الى مطار نيوارك في نيويورك، لكن سلطات المطار اوقفت الطيارين البالغين من العمر 35 عاما و45 عاما قبل الاقلاع. وسيمثلان الاثنين امام القضاء الاسكتلندي.

وكان مقررا ان تنطلق الرحلة في الصباح، لكنها ارجئت الى المساء الى حين جرى تأمين طيارين بديلين.

واكد متحدث باسم شركة الطيران الاميركية ان الطيارين «اوقفا عن العمل». (لندن - أ ف ب)

عرقلة تصدير تاج للملكة فيكتوريا لمشتر أجنبي

ذكرت وكالة «برس أسوشيشن» البريطانية للانباء أن السلطات البريطانية عرقلت تصدير تاج كانت ترتديه الملكة فيكتوريا، لمشتر أجنبي.

وفي مسعى لابقاء التاج المرصع بالياقوت الازرق والماس في الاراضي البريطانية، تبحث الحكومة عن مشتر في بريطانيا لبيع التاج بالسعر المطلوب نفسه، وهو ستة ملايين جنيه أسترليني (8، 7 ملايين دولار).

وقال وزير الثقافة مات هانكوك في تصريحات نقلتها الوكالة «آمل أن نتمكن من إبقاء التاج في بريطانيا وعلى مرأى من الشعب للتمتع به لسنوات قادمة».

وينظر إلى التاج، الذي صممه الامير البرت، زوج فيكتوريا في عام 1840، على انه واحد من اهم المقتنيات، التي كانت تملكها سابقا ملكة بريطانيا. (لندن - د ب أ)

الوفيات

● **عبدالعزيز تركي إبراهيم التركي،** (66 عاماً)، شيع، للرجال: العديلية، ق2، ش سلطان الكليب، م49، ت: 99858841.

● **مريم جاسم عبدالصمد،** (91 عاماً)، شيعت، للرجال: ديوان القناعات، الشويخ، للنساء: الشعب البحري، ق8، ش81، م9، ت: 99717745.

● **صالح حسين عباس علي بولند،** (56، شيع، للرجال: حسينية عاشور، بنيد القار، للنساء: الحسينية الزينبية، بنيد القار، ت: 99052626.

● **فاطمة هاني حسن علي عبدالله تقي،** زوجة موسى عبدالصمد ندوم، (31 عاماً)، شيعت، للرجال: حسينية أمير المؤمنين، الدسمة، ق5، ش50، م3، للنساء: حسينية أم حنان، المنصورية، ق1، شارع جاسم الوزان، م7، ت: 99814435 - 66784400 - 66604156 - 99612274.

● **راشد رشيد معاود الرشيدي،** (85 عاماً)، شيع، أشبيلية، ق1، ش114، م1، ت: 50786222 - 670042527.

باختصار!

الشراكة

عندما:
لا يسمحون
بعضهم لبعض
بالانطفاء.

جمال حسين علي
@JamalhusA

للبيع
شقق فاخرة في حولي
موقع متميز
على شارع رئيسي
مطابقة لقرض المرأة
تشطيبات ممتازة،
حمام سباحة وصالة جيم،
مواقف سيارات
90027199

للإيجار
شقق دور كامل
بنيد القار
يوجد حمام سباحة
يوجد سرداب بالسالمية
98853355
محلات ومكاتب
حولي - المباركية
98007001

طبيب كويتي يسجل براءة اختراع طبي

نجح الدكتور عبدالمحسن الصحاف في تحقيق انجاز طبي مميز، وذلك بحصوله على براءة اختراع من الولايات المتحدة الاميركية.

وقال الصحاف في تصريح صحافي امس، انه يمكن استخدام الاختراع في اغلب عمليات جراحة العظام وعمليات التدخل الجراحي البسيط لعلاج الألم التي تستخدم فيها الأشعة، بحيث تزيد من سرعة اجراء تلك العمليات وترفع من مستوى الدقة، كما أنها تقلل نسبة تعرض الطاقم الطبي والمرضي للاشعاع بشكل كبير.

واضاف الصحاف انه في طور اعداد التصميم الابتدائي، ومن ثم وضع خطط للانتاج والتسويق العالمي، مشددا على اهمية الثقة بالمحاولات والقدرات والامكانات المحلية، مثمنا جهود مركز صباح الأحمد للموهبة والإبداع على الجهود المبذولة التي من شأنها تسهيل اجراءات تسجيل براءة الاختراع.

عبدالله بشارة

مرضى الكويت.. وخراب السياسة

في وضع سينمائي سيريالي مؤلم يتواجد عدد كبير من المرضى الكويتيين، انتهت فترة علاجهم، غير أنهم غير قادرين على العودة. ففي ألمانيا وحدها يوجد ألف مريض، وفي لندن ثمانمئة، وسبعمئة في فرنسا، وفي الولايات المتحدة يتواجد خمسمئة، ليس لهم مكان في المستشفيات مع خاتمة العلاج وانسداد مجال العودة مع اغلاق الحجوزات، وفي الوقت نفسه تطالب هذه المستشفيات وزارة الصحة بدفع فواتير تصل قيمتها إلى 150 مليون دينار.

في عام 2015، وصلت ميزانية العلاج في الخارج إلى 500 مليون دينار، يوازي ميزانية دول في العالم الثالث.

وهناك 200 مريض يواصلون العلاج منذ أربع سنوات، مع خبر ظريف بأن مواطناً هرب من حكم قضايا إلى البرازيل، واكتشفت الوزارة أن اسمه مدون على لائحة مرضى الخارج. هذه المعلومات وأرقامها نشرتها صحافة الكويت يوم الثلاثاء 23 أغسطس 2016.

العلاج في الخارج ظاهرة خليجية متضخمة، فيها تفاصيل، كثير منها يثير الاستغراب، وبعضها محرج، لكنها تشكل في الكويت قضية سياسية، صنعتها أحوال الكويت البرلمانية، مع ترهل بيروقراطيتها، وتسابق أعداد كبيرة من المرضى نحو نواب الخدمات والمخالفات، الذين وجدوا ساحة التراخي واسعة، فاندفعوا إلى سجلات وزارة الصحة ولجانها متوسطين ضامنين ولاء هؤلاء المرضى وأهاليهم ومناصريهم للعودة مجددا إلى مقعد مستقبلي داخل قائمة البرلمان.

والمؤسف أن هذه الدورة الخدماتية البرلمانية أصبحت ظاهرة مؤسسية مقبولة في الحياة العامة، لا تعترض عليها السلطة التنفيذية لأسباب مختلفة.

ومن أهم تلك المسببات التحول الذي أصاب التجربة البرلمانية، كان البرلمان مع بداية الستينات، مؤسسة سياسية تراقب إدارة الدولة، دورها ترشيد مسار مؤسسات الدولة تنظيما وتشريعا وتنفيذا، وتصويب العمل، ومساءلة أجهزة التنفيذ من وزراء وغيرهم، بمن فيهم رئيس الوزراء.

لم يكن البرلمان مؤسسة خدماتية يوظف نوابها هويتها التشريعية لإسداء خدمات الترضيات للناخبين، ولم تكن العلاقات بين النائب وناخبه مرتكزة على ممارسة التوسط لدى السلطة لاستخراج دعم يضاف إلى أهلية النائب للفوز. كان المعيار لمقام النائب قدرته في تقييم الأداء الحكومي، وفحص كفاءة الوزراء، وتثمين خطواتهم في تنفيذ الملفات التي يحملونها.

ويقيس الناخب استحقاق النائب للدعم، اعتمادا على الهوية السياسية للعضو، وحجم مساهمته في تحفيز الأداء، عبر مقترحات بناءة ونقد هادف وبروح مستخرجة من حس وطني مرتفع.

لكن تبدلات الوضع العام وانزلاق مسار المجلس إلى احتضان مسؤوليات خدماتية انتخابية، وتسابق نواب الخدمات للحصول على أكبر عدد من المستفيدين، أدت إلى واقع تحولت فيه هوية المجلس إلى البرلمانية الخدماتية، ولم تعد المحاسبة الشأن الأبرز، بعد أن تولدت حالة من اتفاق الجنتلمان بين الحكومة ونواب الخدمات، أدت إلى تورمات في أعداد مرضى الخارج، مع انحسار الاعتراضات التي كانت قائمة.

ولا أعتقد أن المشكلة محصورة في وزير الصحة الحالي، فطالما أصبح التطاول على القانون وازدراء الضوابط أمرا فرضته الظروف، فلن يتمكن أي وزير قادم، خاصة إذا كان من لائحة الأطباء، الذين انغمسوا في أجواء انسانية المهنة.

ولا أعرف الحكمة من توزير طبيب يتولى مسؤولية الصحة، فالعمل في الشأن العام له ضوابط سياسية، تتطلب شخصاً يتقمص الأداء السياسي، ولا تتسلل إليه رقة الأطباء أو الاعتبارات التي نعرفها في منظومة الأخلاق الطبية، التي يلتزم بها الطبيب، البعيدة تماما عن غلاظة السياسيين وخشونة المهنة وترابطها بقاعدة الأخذ والعطاء، المعروفة في فنون المفاوضات.

ونحن في واقع لا بد من تغييره وفق ضوابط الضرورات، فيذهب إلى الخارج من تقبل اللجنة المختصة أحقيته في الخارج من دون رضوخ للمداخلات البرلمانية، ومن دون الاستماع إلى عاطفية التوسلات.

يغلب على الشأن العام السياسي جفاف أفرزه انشغال أجهزة الدولة ونوابها بهموم حياتية، أدت إلى تضاؤل الوهج التنويري، الذي كان يشع من النظام الدستوري، ويتابعه رجال السياسة والاعلام خارجيا، بعد أن حلت التوسطات مكان التصويب والترشيد.