القبس

رئيس التحرير وليد عبد اللطيف النصف

الإثنين 19 ذي القعدة 1437 هـ - 22 أغسطس 2016 - السنة 45 - العدد 15527 - الكويت 32 صفحة 100 فلس

Monday 22 Aug. 2016 - 45th. Year - No. 15527 - KUWAIT

محليات: قرعة توزيع أراضي منى وعرفات للحجاج الكويتيين غداً • ص 3

مجلة: تجميل الأنف بلا جراحة.. خيار جيد • ص 14

اقتصاد: السياحة الخليجية في البوسنة.. ترحيب وقلق • ص 22

مقالات • ص 8 | اتجاهات • ص 9 | بلدي • ص 10 | التسالي • ص 15 | خدمات ومنتجات • ص 16 - 17 | بورصة • ص 18

3 سيناريوهات لعدم إجرائها صيفاً.. وتحصين الموعد دستورياً

الانتخابات أواخر سبتمبر أو بداية أكتوبر 2017

محمد السندان

على وقع المشاورات الحكومية - النيابية لتحصين الانتخابات البرلمانية المقبلة من الطعون الدستورية، برزت ثلاثة سيناريوهات محتملة تصب في مجرى إجراء الانتخابات في أواخر سبتمبر أو مطلع أكتوبر العام المقبل.

وكشفت المصادر أن السيناريوهات الثلاثة تتمثل بالآتي:

1 - استكمال المجلس مدته الدستورية لتجرى الانتخابات خلال 60 يوما.

2 - حل المجلس في آخر أيام دور انعقاده الخامس التكميلي.

3 - عودة المجلس بعد انقضاء مدته ثم حله مجددا والدعوة الى الانتخابات الجديدة.

وأوضحت المصادر أن السيناريو الثالث يتطلب عدم إصدار الحكومة مرسوم الدعوة للانتخابات الجديدة بعد انتهاء مدة المجلس الحالي، حتى يعود للانعقاد.

وبينت المصادر ان هناك توافقا على عدم مناسبة إجراء الانتخابات في شهر أغسطس المقبل الذي من المقرر أن تنتهي فيه المدة الدستورية للمجلس الحالي.

• ص 6

مستشفيات ومراكز تطالب بـ 150 مليون دينار

ديون «العلاج في الخارج» تهدِّد سمعة الكويت دولياً

عبدالرزاق المحسن

حذرت مصادر مطلعة في وزارة الصحة من تسبب ملف العلاج في الخارج بـ«إحراج دولي للكويت»، على خلفية تجاوز الديون المستحقة على الوزارة لحساب المستشفيات والمراكز الطبية في الدول الاوروبية والولايات المتحدة، التي تقدم خدماتها للمواطنين الذين يتلقون العلاج في الخارج، مبلغ 150 مليون دينار.

ورجحت أن تبدأ فصول اخرى من المعاناة بالنسبة للمرضى نتيجة اتجاه هذه المستشفيات الى مطالبة الوزارة بمستحقاتها التي تتراكم بصورة يومية، او حتى مقاضاتها من دون أن تقوم «الصحة» حتى الآن بجدولتها، وهو ما يعني وضع اسم الوزارة دوليا على المحك، لافتة إلى أن رفع الدعاوى القضائية امام المحاكم الاوروبية من شأنه الاساءة لسمعة الوزارة، ووقف تقديم الخدمات الى جميع المرضى المرسلين من الكويت.

مختصر مفيد

لا علاج للفساد بلا علاج «العلاج في الخارج»

وأشارت المصادر الى أن اجمالي المخصصات الشهرية التي يتم ارسالها للمرضى في الخارج تصل الى 40 مليون دينار، وذلك بعد مرورها على اللجنة المشتركة بين المالية والصحة، موضحة أن ما تم صرفه خلال هذه العام تحت هذا البند يصل الى 300 مليون دينار، حتى منتصف اغسطس الجاري.

وذكرت أن ارتفاع المبالغ المصروفة على بند المخصصات المالية الشهرية، يعود الى زيادة أعداد المرضى المرسلين عن طريق وزارة الصحة الى الخارج، والتي تجاوزت 12 ألف مريض، مؤكدة أن هذه الاعداد من شأنها هدر مزيد من الأموال، موضحة أن العام الماضي شهد إنفاق أكثر من 550 مليون دينار تحت بند العلاج في الخارج.

• ص 3

فتى «داعشي» يفجِّر نفسه ويقتل 51

عرس الدم في تركيا

• امرأة تبكي وهي تنتظر امام مشرحة في مدينة غازي عنتاب امس (رويترز)

حوّل تنظيم داعش الإرهابي عرساً كردياً في مدينة غازي عنتاب (جنوب شرق تركيا) إلى مأتم وحمام دم، بتفجير نفّذه فتى انتحاري ما بين 12 و14 عاما، فأوقع 51 قتيلا على الأقل وأصاب نحو 100 بينهم 17 في حالة حرجة.

وإذ أكد الرئيس رجب طيب أردوغان ان التفجير يحمل بصمات التنظيم، قال ان الفتى «فجّر العبوة الناسفة التي كان يحملها او ان آخرين فجروها».

وظهرت مشاهد فوضوية في صور ومقاطع فيديو سجلت إثر الانفجار، حيث اعتمد الناس على أضواء هواتفهم للعثور على الضحايا. ونجا العروسان من التفجير.

وخلال تشييع بعض القتلى، رشق المشيّعون الغاضبون أفراد الشرطة بالزجاجات وهتفوا «أردوغان القاتل».

ويمكن النظر الى الهجوم على انه استهداف مزدوج من قبل تنظيم داعش المحاصر حاليا في العراق وسوريا. فحفل الزفاف كان لأحد أفراد حزب الشعوب الديموقراطي الموالي للأكراد، الذين وجهوا في سوريا المجاورة ضربة ساحقة للتنظيم في منبج، ومن جهة ثانية فإن التنظيم يتابع ضرباته للداخل التركي، في وقت تحشد فصائل الجيش السوري الحر التي طردت «داعش» من بلدة الراعي، قواتها على الحدود في المنطقة المقابلة لمنطقة جرابلس، تمهيدًا لاقتحامها في هجوم يُشن للمرة الأولى من داخل الأراضي التركية، وسيؤدي الى طرد التنظيم من آخر معاقله في ريف حلب، كما سيمنع سيطرة قوات سوريا الديموقراطية على البلدة.

• ص 24 - 25

التشريعات اللازمة أمام «الفتوى والتشريع»

رهن أصول حكومية مقابل إصدار صكوك الدين العام

رزان عدنان

علمت القبس ان المسودات الاولى لقانون الدين العام الجديد ولوائح وحدة ادارة الدين، معروضة الآن على ادارة الفتوى والتشريع.

كذلك رفعت رسالة تعيين رئيس لوحدة الدين الى ديوان الخدمة المدنية للحصول على موافقته، وبدأ البحث عن مرشح لشغل منصب رئيس التحليلات.

يذكر ان قانون الدين العام تمت صياغته و/او مراجعته من قبل بنك الكويت المركزي وعرض على وزارة المالية.

وتم الاتفاق على اصدار الصكوك محليا ودولياً، والتشاور مع خبراء ولاعبين في السوق حول متطلبات الصكوك الأنسب (هيكلة صكوك الوكالة والاجارة)، ورفع طلب الى الفتوى والتشريع بالأصول الحكومية التي قد تستخدم في عملية اصدار الدين، على ان يتم تحديد الأصول العامة التي سيتم تحويلها، بالاضافة الى العمل مع خبراء قانونيين لهيكلة الصكوك وتحويل الاصول الى شركة ذات غرض خاص SPV.

• ص 20

عمَّم اسمه عبر الإنتربول

القضاء يطلب دشتي بـ«النشرة الحمراء»

مبارك حبيب

عمّمت النيابة العامة اسم النائب عبدالحميد دشتي عبر الإنتربول الدولي، وطالبت بضبطه وإحضاره، وذلك لصدور حكمين قضائيين بحبسه لمدة 14 عاما بتهم الإساءة الى الكويت والسعودية والبحرين.

وقال مصدر مطلع لـ القبس ان الأحكام الصادرة بحق دشتي، وإن كانت من محكمة الجنايات وتعتبر أول درجة، فانها مشمولة بالنفاذ، مما يعني ان المتهم أصبح مطلوباً للقضاء الكويتي ويجب أن يمثل أمامه وينفذ الحكم بلا مماطلة.

وقال إن نيابة التنفيذ الجنائي عمّمت اسم دشتي عبر الإنتربول، ليصبح ضمن المطلوبين وفق «النشرة الحمراء»، مشيراً إلى ان هناك أسماء كويتيين آخرين مطلوبين قضائيا ينتظر ضبطهم وتسليمهم للكويت.

في عطلة عيد الأضحى

80% من حجوزات فنادق الإمارات لكويتيين وسعوديين

توقَّع مديرو الفنادق في الإمارات العربية المتحدة أن يصل عدد نزلاء الفنادق إلى مليون نزيل خلال عطلة عيد الأضحى المبارك.

وأفادوا بأن معظم الحجوزات جاءت من سياح خليجيين، مشيرين إلى أن السعودية والكويت حازتا أكبر نسبة من الحجوزات السياحية، بواقع 80%. (أرقام)

• ص 23

فرح يحقق الثنائية المزدوجة

نيمار يفك عقدة البرازيل في الأولمبياد

قاد النجم نيمار البرازيل الى ذهبية تاريخية في كرة القدم، وحقق العداء البريطاني محمد فرح ثنائية رائعة في «5 و10 آلاف م» مرة ثانية على التوالي.

وابتسمت الالعاب التي وصفها رئيس اللجنة الاولمبية الدولي الالماني توماس باخ بـ«الرمز» للولايات المتحدة التي تحلق بصدارة الميداليات مع 43 ذهبية، فيما صمدت بريطانيا مجددا في المركز الثاني (27) بفارق ذهبية واحدة عن الصين (26).

وأخيرا اقتنص البرازيليون لقبهم الاولمبي الضائع من داخل معبدهم الكروي (ماراكانا)، عندما قادهم الولد الذهبي نيمار الى الفوز على المانيا بركلات الترجيح 5-4 بعد تعادلهما 1-1 في الوقتين الاصلي والاضافي.

وطردت البرازيل قسما من شياطينها على ارضها، فبعد خسارتها المؤلمة امام الاوروغواي 1-2 في المباراة الحاسمة لمونديال 1950 في الملعب المهيب قبل تجديده، ثم سقوطها المفجع امام المانيا بالذات 7/1 في نصف نهائي مونديال 2014 في بيلو هوريزونتي، اكملت مجموعة القابها بذهبية بحثت عنها في 13 مشاركة اولمبية من دون جدوى.

قبل ريو 2016، افلتت الذهبية من البرازيل ثلاث مرات في النهائي، فخسرت في لوس انجلوس 1984 امام فرنسا صفر- 2، وسيئول 1988 امام الاتحاد السوفيتي 1-2 بعد التمديد، ثم في النسخة الماضية في لندن 2012 امام المكسيك 1-2 عندما كان نيمار في صفوفها، لكن النهائي الرابع تحقق في عقر دارهم وملعبهم الذي تحول اخيرا من نقمة عليهم الى نعمة.

وسجل نيمار هدف الافتتاح من ركلة حرة رائعة، ثم انتظر حتى اللحظة القاتلة ليجسد دور البطل الكبير بترجمة ركلة الترجيح الحاسمة.

وحقق البريطاني محمد فرح الصومالي الاصل الثنائية الثانية على التوالي، عندما احرز ذهبية سباق «5 آلاف م» بعد ذهبية سباق «10 آلاف م» السبت الماضي.

وعادل فرح انجاز الفنلندي لاس فايرين الوحيد الذي حقق الثنائيتين في اولمبيادي 1972 و1976.

• ص 28

لإنهاء أزمة الإيقاف

«الأولمبية الكويتية» تدعو الحكومة إلى الحوار

دعت اللجنة الأولمبية الكويتية الحكومة الى حوار متواصل من اجل البحث عن حل لأزمة الإيقاف الدولي للرياضة الكويتية.

وقال الأمين العام للجنة الأولمبية الكويتية عبيد العنزي في بيان له امس: «الوقت حان لوضع الخلافات جانباً والعمل معاً من اجل مصلحة الرياضيين، خاصة بعد الأحكام القضائية المتعددة التي رفضت الطعون المقدمة من حكومة الكويت ضد قرارات اللجنة الاولمبية الدولية».

وتابع: «لا جدوى ولا منطق في التمادي في الصراع، يجب العمل معاً لمزيد من الحوار، وايجاد حل في أسرع وقت ممكن، من اجل مصلحة الرياضيين. وكلنا أمل في ان توافق حكومة الكويت على الاجتماع معنا، حتى نحقق هذا الامر». وكانت اللجنة الاولمبية الدولية أكدت في بيان لها قبل يومين، رفض القانون الجديد للرياضة الكويتية (34 لسنة 2016)، معتبرة انه يزيد سلطة الحكومة بالتدخل في الشؤون الداخلية للمنظمات الرياضية ويفاقم الأمور.

وأكد العنزي «أهمية بناء قاعدة تعاون مشترك بين الحكومة واللجنة الاولمبية الكويتية في هذه المرحلة لإخراج الحركة الاولمبية والرياضية في الكويت من الازمة التي تعانيها، في ضوء الرسالة الاخيرة للجنة الأولمبية الدولية التي أعربت فيها عن رفضها القانون الرياضي الجديد رقم 34 لسنة 2016، الذي صدر مؤخراً».

• ص 27

بسم الله الرحمن الرحيم

يَا أَيَّتُهَا النَّفْسُ الْمُطْمَئِنَّةُ ارْجِعِي إِلَى رَبِّكِ رَاضِيَةً مَّرْضِيَّةً فَادْخُلِي فِي عِبَادِي وَادْخُلِي جَنَّتِي

صدق الله العظيم

عائلات

العمران والجاسر والعواد

ينعون ببالغ الحزن والأسى

فقيدتهم الغالية المغفور لها بإذن الله تعالى

فاطمة عبدالكريم الجاسر

أرملة المرحوم/ عمران أحمد العمران

والدة كل من: طلال ، أحمد ، طارق ، مشعل ووليد

وسيوارى جثمانها الثرى بعد صلاة عصر اليوم الاثنين الموافق 2016/8/22 في مقبرة الصليبخات

تقبل التعازي

للرجال: الروضة - قطعة 5 - شارع مشاري الروضان - منزل 13

ت: 97121888

للنساء: جنوب السرة - الزهراء - قطعة 5 - شارع 507 - منزل 50

ت: 97121666

إنا لله وإنا إليه راجعون

ناصر الصباح استقبل 3 سفراء

استقبل وزير شؤون الديوان الأميري الشيخ ناصر صباح الأحمد سفراء كل من: روسيا آلكسي سولوماتين، والجزائر عبدالحميد عبداوي، واوزبكستان د.بهرمجان اعلايوف. وبحث الشيخ ناصر الصباح مع السفراء، كل على حدة، المواضيع والقضايا ذات الاهتمام المشترك. (كونا)

الأمير وولي العهد استقبلا المبارك والتميمي

● الأمير مستقبلا جابر المبارك

كونا

استقبل سمو أمير البلاد، في قصر بيان صباح أمس، سمو ولي العهد الشيخ نواف الأحمد، ورئيس مجلس الوزراء سمو الشيخ جابر المبارك، ورئيس مجلس الامة بالإنابة عبدالله التميمي.

بدوره، استقبل سمو ولي العهد الشيخ نواف الأحمد في قصر بيان صباح أمس الشيخ جابر العبدالله، ورئيس مجلس الوزراء سمو الشيخ جابر المبارك، ونائب رئيس مجلس الوزراء وزير الداخلية الشيخ محمد الخالد، ونائب رئيس مجلس الوزراء وزير الدفاع الشيخ خالد الجراح، ونائب رئيس مجلس الوزراء وزير المالية وزير النفط بالوكالة أنس الصالح، ورئيس مجلس الامة بالإنابة عبدالله التميمي، ووزير الدولة لشؤون مجلس الوزراء الشيخ محمد العبدالله. (كونا)

● ولي العهد لدى لقائه جابر العبدالله

وزير الدفاع: علاقاتنا بأميركا مميزة ومتينة

بحث نائب رئيس مجلس الوزراء وزير الدفاع الشيخ خالد الجراح أمس، مع قائد القيادة الأميركية المركزية الوسطى الفريق أول جوزف فوتال، عددا من المواضيع ذات الاهتمام المشترك لا سيما المتعلقة بالجوانب العسكرية.

وقال بيان لوزارة الدفاع ان الجراح اكد، اثناء استقباله فوتال والوفد المرافق له بمناسبة زيارته الى البلاد، عمق العلاقات الثنائية بين البلدين وحرص الطرفين على تعزيزها وتطويرها. (كونا)

الكويت تدين التفجير «الإرهابي» في غازي عنتاب التركية

أعربت وزارة الخارجية أمس عن إدانة واستنكار الكويت للتفجير «الارهابي»، الذي استهدف صالة للافراح في مدينة غازي عنتاب في تركيا الليلة قبل الماضية، واسفر عن وقوع عشرات القتلى والجرحى.

واكد مصدر مسؤول في الوزارة في بيان دعم الكويت لجميع الاجراءات التي تتخذها تركيا للحفاظ على امنها واستقرارها، مشددا في هذا الصدد على موقف الكويت الثابت والمبدئي المناهض للإرهاب بجميع اشكاله وصوره، ومهما كان مصدره.

ودعا المصدر المجتمع الدولي الى أهمية تضافر الجهود لاجتثاث هذه الظاهرة الخطيرة المقوضة لأمن واستقرار العالم، معربا عن خالص التعازي وصادق المواساة لحكومة وشعب تركيا ولأسر الضحايا، وتمنياته للمصابين بالشفاء العاجل. (كونا)

مشعل الأحمد استقبل محافظي حولي والعاصمة

أكد نائب رئيس الحرس الوطني الشيخ مشعل الأحمد أن الجهود تتواصل لمساندة أجهزة الدولة، وتعزيز التعاون مع المجتمع المدني وتبادل الخبرات تطبيقا لبنود الوثيقة الاستراتيجية 2020 للحرس.

وقال الشيخ مشعل عقب استقباله امس محافظي حولي الفريق أول متقاعد الشيخ أحمد النواف، والعاصمة الفريق متقاعد ثابت المهنا والوفدين المرافقين لهما: إن الحرس يقوم بدوره الوطني في خدمة جميع الجهات.

من جانبه، أشاد النواف بمبادرات الحرس الوطني في خدمة المجتمع وحرص قيادته على دعم المؤسسات، كما عرض عليه «جائزة محافظة حولي للتميز» التي تعد الأولى من نوعها على مستوى المحافظات، وتم استحداثها لتكريم عدد من أبناء الكويت الذين حققوا إنجازات لخدمة الكويت وأهلها طوال مسيرتهم الحافلة بالعطاء.

من جانبه، ثمن المهنا جهود الحرس الوطني وسعيه إلى تقديم العون لجميع مؤسسات الدولة، مرحبا بالتعاون المشترك وتبادل الخبرات بين الجانبين، وقدم لنائب رئيس الحرس الوطني ألبوما مصورا عن آخر إنجازات محافظة العاصمة.

● مشعل الأحمد مستقبلًا أحمد النواف

فريق الضبطية القضائية في «الكهرباء»:

19 سرقة مياه في جابر الأحمد خلال أسبوع

محمود الزاهي

نفذ فريق الضبطية القضائية لقطاع تشغيل وصيانة المياه في وزارة الكهرباء والماء أمس الأول، حملة على مدينة جابر الأحمد السكنية لرصد مخالفات المنطقة التى تعد إحدى المناطق السكنية الجديدة وهي ثاني حملة ينفذها الفريق على المدينة خلال أسبوع.

وأسفرت الحملة عن تحرير 19 محضر مخالفة سرقة مياه خلال الحملتين، كما تركز جزء من نشاط أفراد الحملة على توعية المستهلكين بضرورة ترشيد الإستهلاك على مستوى المياه والكهرباء.

إجراءات قانونية

وقال عضو فريق الضبطية في الوزارة، أحمد الشمري في تصريح على هامش الحملة انهم حرصوا على توعية المواطنين بضرورة تجنب المخالفات ومنها رفع عداد الكهرباء أو المياه وتعمد هدر المياه، مشيرا إلى أن تجاوب الأهالى كان واضحا.

وأضاف أنه فيما يخص الـ19 حالة سرقة مياه المرصودة في المدينة فقد تم تحويل المخالفين إلى جهات الاختصاص في الوزارة لاتخاذ الإجراءات القانونية بحقهم.

وأكد أن عدد المخالفات الإجمالية التي رصدها فريق الضبطية القضائية منذ بداية عمل الفريق تجاوز 5 آلاف محضر ضبط مخالفة وإثبات حالة خلال 3 سنوات إضافة إلى شن حملات متواصلة على جميع المنشآت في القطاع الاستثماري تجاوزت وضع أكثر من 30 ألف ملصق بضرورة التقيد برفع مضخات المياه وتجنب الهدر.

تراجع المخالفات

من جهته قال عضو فريق الضبطية علي زينل ان الفريق نفذ كذلك حملات على المناطق الاستثمارية والصناعية والزراعية وأملاك الدولة، مما ساهم في انخفاض نسبة مخالفات الهدر بنحو 75% وخفض معدل مخالفات سرقة المياه بنحو 85% وهو ما يدل على نجاح واضح لطبيعة عمل فريق الضبطية القضائية.

● فريق الضبطية القضائية في الكهرباء خلال تسجيل أحد المحاضر

تصوير هشام خبيز

الشمري: 5 آلاف محضر ضبط ومخالفة في 3 سنوات

وأشار زينل إلى أن تلك الجهود استطاعت خلال فترة قياسية توفير عشرات الملايين من غالونات المياه كانت تهدر في الشوارع أو يتم استغلالها بلا عداد في السابق وهو ما كان يضيع أموالا طائلة على الدولة فضلا عن هدر الموارد. أما عضو الفريق عدنان دشتي فبين ان أبرز المخالفات المرصودة في مدينة جابر الأحمد تمثلت في استغلال المياه بلا عداد من خلال التوصيل المباشر على الشبكة الداخلية بالمخالفة للقانون 48 /2005.

إجراءات صارمة

وأضاف أن هذا الأمر استلزم قطع المياه عن المستهلك المخالف وتحرير محضر ضبط مخالفة له ووضع بلوك على معاملاته في الوزارة وتحويل المخالفة إلى اللجنة الخاصة لاتخاذ إجراء مناسب.

وأشار إلى أن التصرف من قبل اللجنة إما أن يتمثل في وجود أمر صلح مع المخالف أو تحويل المخالفة إلى النيابة أو إلى إدارة التحقيقات في وزارة الداخلية وفق رأي اللجنة.

وأشار إلى أن أغلب بيوت المدينة حكومية يقوم أصحابها باستلام عداد المياه من المؤسسة العامة للرعاية السكنية، إلا ان بعضهم لا يقوم بتركيب العداد بحجة أنه لا يزال يقوم بأعمال بناء في المنزل وهو ما يعد مخالفة، ولذا قمنا باعطاء كثير من هؤلاء مهلة لتعديل أوضاعهم سواء بتركيب العداد أو استلامه من السكنية ومن ثم تركيبه.

حملة جديدة

ولفت إلى أن فريق الضبطية يعتزم تنفيذ حملة ثالثة على المدينة خلال أسبوعين لمتابعة رصد المخالفات في ظل وجود عدد كبير من المخالفين بها، مشيرا إلى أن الفريق يعمل في مختلف مناطق البلاد وهناك مخالفات أخرى كهدر الكهرباء الناتج عن استخدام الإضاءة النهارية وترك الأضواء الخارجية لأسوار المنازل مضاءة أثناء النهار.

وذكر أن رصد هذه المخالفة يتبعها قيام الفريق بتحرير محضر إثبات حالة ووضع بلوك على المستهلك مع الزامه بدفع كل فواتيره المستحقة عليه حتى تاريخ إثبات الحالة بلا تقسيط وتوقيع تعهد بعدم تكرار ترك الإضاءة الخارجية مفتوحة أثناء النهار، مشيرا إلى أن الحملة حررت محضرا من هذه النوعية خلال جولتها في مدينة جابر الأحمد.

مخالفة إدارة عمل حولي

قال عضو فريق الضبطية القضائية عدنان دشتي إن الفريق لا يفرق بين المنشآت الحكومية والسكن الخاص، مشيرا إلى أن الفريق حرر الخميس الماضي محضر إثبات حالة لإدارة عمل حولي بسبب ترك الكشافات الخارجية مضاءة اثناء النهار.

واضاف أنه تم الزام الإدارة بدفع كل الفواتير المستحقة مثلما يتم مع السكن الخاص أو التجاري أو الاستثماري وتوقيع تعهد بعدم ترك الإضاءة مفتوحة أثناء النهار.

أنواع المخالفات

أوضح المهندس أحمد الشمري أن مخالفات الضبطية عادة ما تتنوع بين هدر مياه أو إيصال تيار أو مياه بشكل مباشر بلا عداد، مشيرا إلى أن انذار المخالفين شفويا وتوعيتهم جزء رئيسي من دور الفريق يتكامل مع تحرير المخالفات.

اجتماع المؤسسة والنفط والبلدية:

البحث عن أراض لأصحاب الطلبات الإسكانية القديمة

خالد الحطاب

تواصل المؤسسة العامة للرعاية السكنية الاجتماع مع بلدية الكويت وشركة النفط للبحث عن آلية جديدة لتوفير مساحات من الأراضي قرب المناطق الحضرية لتوزيعها على المواطنين أصحاب الطلبات الإسكانية القديمة.

وأبلغت مصادر القبس أن المؤسسة تعمل حالياً على تكليف فريق من المهندسين لمتابعة التنسيق مع النفط والبلدية لتحرير أي مساحة يمكن توفيرها شريطة أن تكون قريبة من المناطق السكنية وخالية من العوائق.

ولفت إلى أن المؤسسة تهدف إلى الاستفادة من المساحات القريبة من الخدمات والتي لن يكون لها أي تعقيدات تعيق تنفيذ البنى التحتية لها وربطها مع شبكات الخدمات العامة.

مساحات شاسعة

وذكر أن المساحات المقترحة في الوقت الحالي والأقرب للمناطق الحضرية تنحصر في منطقتي جنوب رحية والسكراب القديم «أمغرة» وأخرى تقع في شرق حقل برقان الكبير وحقل خشمان، وأخرى تقع غرب وشمال العاصمة إلى جانب أخرى شرق مدينة صباح الأحمد وجنوب محافظة الأحمدي.

وأكد أن الأراضي التي تملكها المؤسسة حاليا تغطي جميع الطلبات الإسكانية، مضيفا أن الكثير منها يعاني من العوائق التي تمنع الاستفادة منها في الوقت الحالي وبالسرعة المطلوبة.

وبين أنه في حاله التنازل لمصلحة المؤسسة عن أراض قريبة من المناطق العمرانية سيكون المستفيد الأول منها أصحاب الطلبات الإسكانية القديمة الذين مازالوا ينتظرون التخصيص بمناطق قريبة تتناسب مع رغباتهم، مبينا أن أعدادهم بلغت 4796 مواطناً.

البيئة تخالف 5 جهات

سجلت فرق الضبطية القضائية التابعة للهيئة العامة للبيئة مخالفات لأكثر من 5 جهات حكومية وبخاصة إضافة إلى عدد من الأفراد الأسبوع الماضي نظرا لتعديهم على مواد القانون البيئي.

وعلمت القبس أن مخالفتين سُجلتا بحق شركة مختصة بأعمال الخراطة في الأحمدي الصناعية نظرا لعدم التزام العمالة بوسائل السلامة الشخصية والعامة، وإهمال معايير سلامة بيئة العمل وتسرب مواد ملوثة.

كما سجلت لجنة حولي مخالفات لأفراد مدخنين في أحد المجمعات التجارية، كما خالفت عيادة بيطرية لم تلتزم بشروط تخزين المواد الخاصة بالحيوانات، وعدم التخلص من النفايات الطبية بالطرق السليمة، إضافة إلى تسجيل مخالفة أخرى بحق أحد محال تصليح كهرباء السيارات والإطارات وتبديل زيوت السيارات لعدم التزامه بشروط تصريف الزيوت والتعامل معها ونقلها بالطرق السليمة.

مخالفات الجون

على صعيد آخر ضبطت فرق الرقابة البحرية وشرطة البيئة وخفر السواحل 8 قوارب ولنجات بحرية خالفت قرارات منع الصيد في جون الكويت خلال الأسبوع الماضي.

(خ.ح)

إنهاء العلاج

قالت مصادر القبس ان هناك مرضى سيرفضون أي قرار من وزارة الصحة بإنهاء مدة العلاج في الخارج، بسبب اوضاعهم الصحية وخطورتها، وبالتالي امكانية مكوثهم في المستشفيات لفترات اضافية قد تزيد من معاناة الوزارة مع المرافق الطبية في الدول الاوروبية والولايات المتحدة الاميركية.

مستشفيات ومراكز عالمية تهدد «الصحة» بالـ«فيتو»:

ديون العلاج في الخارج تجاوزت 150 مليون دينار

عبدالرزاق المحسن

كشفت مصادر مطلعة في وزارة الصحة ان الديون المستحقة على الوزارة لحساب المستشفيات والمراكز الطبية في الدول الاوروبية والولايات المتحدة التي تقدم خدماتها للمواطنين الذين يتلقون العلاج في الخارج، تجاوزت 150 مليون دينار.

وحذرت هذه المصادر لـ القبس من بدء فصول اخرى للمعاناة بالنسبة للمرضى نتيجة اتجاه هذه المستشفيات الى مطالبة الوزارة بمستحقاتها التي تتراكم بصورة يومية او حتى مقاضاتها، من دون أن تقوم الوزارة حتى الان بجدولتها، وهو ما يعني وضع اسم الوزارة دوليا على المحك.

300 مليون

وأضافت أن وزارة المالية لاحظت مؤخرا زيادة أعداد المرضى الذين يبتعثون لتلقي العلاج في الخارج من قبل وزارة الصحة، وبالتالي زيادة المخصصات المالية الشهرية المطلوبة، مبينة أن هناك لجنة مشتركة بين الوزارتين تعنى بإرسال المخصصات للمرضى، حيث خاطبت «المالية» نظيرتها «الصحة» بضرورة اعادة النظر في عدد المرضى الذين ينالون الموافقة على علاجهم في الخارج مؤخرا، وتقنينها، بحسب الوضع الصحي للمريض، لضمان عدم عرقلة صرف المخصصات.

وأشارت المصادر الى أن اجمالي المخصصات الشهرية التي ترسل للمرضى في الخارج يبلغ 40 مليون دينار شهرياً، بعد مرورها على اللجنة المشتركة بين المالية والصحة.

وكشفت أن ما صرف العام الحالي تحت هذا البند يبلغ 300 مليون دينار، حتى منتصف اغسطس الجاري، لافتة الى أن صرف المخصصات يتم حاليا بصورة تدريجية في المكاتب الصحية بالدول الاوروبية والولايات المتحدة، ريثما يتم حسم الخلاف بين الوزارتين، سواء بإنهاء مدة العلاج لبعض المرضى ومطالبتهم بالعودة الى البلاد فورا، او صرف المخصصات وفق المواعيد السابقة.

تزايد المخصصات

وعزت ارتفاع المبالغ المصروفة على بند المخصصات المالية الشهرية، الى زيادة أعداد المرضى المرسلين عن طريق وزارة الصحة للخارج، الذين تجاوزوا 12 ألف مريض، مؤكدة أن وجود مثل هذه الاعداد من شأنها هدر مزيد من الأموال، خاصة مع وجود حالات يتوافر علاجها في الكويت، فضلا عن تدخل بعض أعضاء مجلس الأمة لتمرير سفر حالات اخرى، لافتة الى أن المعضلة الأكبر تتمثل في المواطنين الذين يعانون امراضا مستعصية، كالسرطان والكلى وزراعة القلب وغيرها، لصعوبة التأقلم مع الاوضاع الحالية وعدم انتظام المخصصات، وغلاء المعيشة هناك.

> 300 مليون دينار صرفت كمخصصات مالية منذ يناير
>
> 550 مليون دينار التهمها بند العلاج في الخارج 2015

وحسب المصادر فان العام الماضي شهد إنفاق أكثر من 550 مليون دينار تحت بند العلاج في الخارج، وأنه وفي حال استمرار صعوبة صرف المخصصات من وزارة المالية، فإن هناك مشكلة كبرى تنتظر وزارة الصحة، تتمثل في سداد مستحقات المستشفيات والمراكز الطبية العالمية التي تقدم خدماتها للمواطنين وفق التعاقد المبدئي مع المكاتب الصحية التابعة لـ «الصحة»، وهو ما يعني أن توقف تقديم الخدمات الصحية فيها وارد في أي وقت، لتعذر وصول قيمة فواتيرها من الكويت بانتظام.

إساءة للسمعة

وذكرت المصادر أن لجوء تلك المستشفيات والمراكز الى القضاء سيصعب من تلقي العلاج بالنسبة للمواطنين الموجودين هناك حاليا، واحتمال طردهم منها، ريثما يتم انهاء المعضلة بين الوزارة والمستشفيات، مبينة أن رفع الدعاوى القضائية على الوزارة امام المحاكم الاوروبية من شأنه الاساءة لسمعتها، ووقف تقديم الخدمات الى جميع المرضى المرسلين من الكويت.

تمديد «سياحي»

أشارت مصادر القبس إلى تعمد بعض المرضى «خصوصا المبتعثين للعلاج عن طريق الواسطة»، أخذ مواعيد طويلة، لإطالة فترة بقائهم في الخارج تحت بند العلاج. وأوضحت ان بعض هؤلاء، ممن يحظون بدعم «نواب الواسطة»، كان يرفض المواعيد القريبة ويطلب من الأطباء تبديلها بمواعيد بعيدة خاصة بالصيف.

«التمريض»: تجاهُل الخليجيين في الدرجات

استنكر رئيس مجلس إدارة جمعية التمريض الكويتية بندر العنزي تجاهل وزارة الصحة أفراد التمريض الخليجيين في الدرجات الوظيفية، ومنحها بعض الشركات التي تجلب الأجانب في نهاية الأمر.

وقال العنزي في تصريح صحافي امس: ان الوزارة لم تلتزم إسناد الدرجات للمتقدمين وفق الأولوية والترتيب، خاصة مع الخليجيين ما يشكل سابقة جديدة في التعامل مع أفراد التمريض من دول مجلس التعاون الخليجي، مشيرا إلى أن هذه السياسة لا تعكس توجهات نظام التعامل في المنظومة التمريضية، ويجب وقفها فوراً.

وأشار العنزي الى ان المشاكل المتراكمة في قطاع التمريض تتلخص في غياب آلية واضحة للعمل، بسبب إصرار الوزارة على عدم إحالة بعض القيادات في إدارة التمريض الحالية للتقاعد، على الرغم من تجاوز خدمتهم الـ 44 عاما، مبينا أن هذا القطاع سيظل يدار بطريقة عشوائية، رغم وجود كوادر كويتية أكاديمية متميزة.

ولفت الى ان إدارة التمريض لم تتبن الدفاع عن قضية أو مطلب للهيئة التمريضية، سواء في العلاوات او البدلات أو الكادر أو حل بعض المشاكل للممرضين مع بعض رؤسائهم، مشدداً على أنه آن الأوان لتجديد الدماء في قيادات هذا القطاع المهم حتى يتم تطوير منظومة العمل التمريضي في الكويت.

● عمادي والمطيري يتوسطان المشاركين في اليوم التوعوي لإداريي حملات الحج (الصحة)

قرعة توزيع أراضي منى وعرفات غداً

«سوار الحجاج» إلزامي للحملات

حمد السلامة وعبدالرزاق المحسن

علمت القبس أن وزارة الأوقاف ممثلة في مكتب شؤون الحج ستجتمع مع الحملات المعتمدة غداً الثلاثاء لإجراء قرعة توزيع أراضي منى وعرفات.

وقالت مصادر مطلعة: «إن مساحة الأرض التي ستمنح للحملات لا تتخطى متراً و80 سم في مترين و20 سم بعد موافقة السلطات السعودية على طلب «الأوقاف» منحها هذه المساحة».

إلى ذلك، أكد وكيل وزارة الأوقاف، فريد عمادي، إلزام حملات الحج الكويتية بتوفير سوار المعصم، انطلاقا من الحرص على سلامة الحجاج، ولضمان معرفة اماكن تواجدهم خلال اداء مناسك الحج، مبيناً انه عبارة عن ساعة الكترونية مرتبطة بالاقمار الصناعية، تبين موقع الحاج، وهو ما سيساعد اصحاب الحملات في تتبع حجاجهم.

وأضاف عمادي، على هامش اليوم التوعوي، الذي نظمته وزارة الصحة لأعضاء واداريي حملات الحج في وزارة الاوقاف امس، «أن سوار المعصم، الذي طبقته السعودية هذا العام، يحتوي على (باركود) فيه كل البيانات التفصيلية عن الحاج، مؤكداً ان الوزارة حددت المواصفات الفنية لهذا المعصم، ليكون لكل حملة من حملات الحج الـ48، حرية الاختيار من أنواعه ما تشاء، مؤكداً أن هناك أنواعاً كثيرة بدأت الحملات في توريدها».

> المطيري: رفع الوعي الصحي والتذكير بالتطعيمات الوقائية

وعن تخفيض أعداد الحجاج، أوضح عمادي ان السعودية قررت منذ عامين، نظراً لتوسعة الحرم المكي، تخفيض عدد الحجاج لكل دول بنسبة 20%، لتقديم خدماتها لزوار بيت الله الحرام على الوجه المطلوب، مشيداً بجهود وزارة الصحة والارشادات التوعوية التي تقدمها للحجاج بيت الله الحرام، علاوة على نشاط بنك الدم المركزي، موضحاً ان اقبال عدد كبير من موظفي وزارة الاوقاف على التبرع بدمائهم يعكس الحرص على سنة التبرع والبذل والعطاء.

من جانبها، قالت رئيسة المكتب الاعلامي في وزارة الصحة، د. غالية المطيري: ان اليوم التوعوي تضمن معرضا صحيا شارك فيه عدد من الجهات والمؤسسات الصحية المعنية، كوزارتي الصحة والأوقاف، والإدارة العامة للأسنان ومنع العدوى وتفتيش الأدوية والتمريض ومكتب إدارة شؤون الحج، مضيفة ان الهدف هو رفع الوعي الصحي لدى الحجاج بمعرفة طرق الوقاية والإرشادات العامة للسلامة الصحية والنظافة الشخصية، فضلاً عن حث وتذكير الحجاج بالتطعيمات الوقائية، وعمل الفحوصات الدورية والتأكد من سلامتهم ومأمونية سفرهم لأداء فريضة الحج.

وأشارت المطيري الى ان الحملة الإعلامية «نحو حج آمن»، التي تنظمها وزارة الصحة، تميزت هذا العام بأنها وضعت قبل مدة مسبوقة، ونوقشت من المجلس التنسيقي لوزارات الدولة المختلفة.

وذكرت أن الحملة ستنظم الملتقى السنوي الثالث للحجاج 28 الجاري في قاعة سلوى، علاوة على أن هناك فعالية توعوية في مطار الكويت الدولي لمدة 10 أيام، ستبدأ من تاريخ مغادرة اول رحلة للحجاج حتى مغادرة آخر رحلة، مع وجود سلسلة من الافلام التوعوية، التي تتضمن تعليمات ونصائح للحجاج لعرضها عبر شاشات المطار، وطائرات الخطوط الجوية الكويتية، وهواتف الحجاج الشخصية.

يبدأ العمل 19 سبتمبر

«التربية»: فريق لتقييم النظام الثانوي

شكَّلت وزارة التربية فريق عمل أكاديميا للنظر في النظام الثانوي والمفاضلة بين النظام التراكمي المعمول به حاليا وأنظمة أخرى.

وقالت وكيلة الوزارة المساعدة للتعليم العام فاطمة الكندري أمس إن الفريق سيبدأ عمله 19 سبتمبر المقبل لمناقشة «الإبقاء على نظام الفصلين بالمعدل التراكمي بنظام الدرجات، أو اتخاذ منحى آخر بتنويع المسارات».

وأضافت الكندري ان هذا الأمر سيقرره فريق العمل الذي يضم أكاديميين من جامعة الكويت وكلية التربية الأساسية وقيادات من الميدان التربوي.

المناهج المطوّرة

وأشارت إلى أن تطبيق المناهج الوطنية المطورة على الصفوف الرابع والسابع والعاشر سيتم في العام الدراسي المقبل، مبينة أنه جرى تعديل الوثائق الخاصة بذلك الشأن لمواكبة التطوير.

وقالت ان العام الدراسي الجديد سيشهد وثيقتين للمرحلتين الابتدائية والمتوسطة «وهو ما لم يسبق للوزارة القيام به من قبل».

وذكرت أنه جرى تفعيل المختبرات اللغوية في المرحلة الابتدائية، نظرا الى أهمية عملية التواصل مع الطفل المستمع، وتحديدا في اللغات، مبينة أهمية تواصل الطالب مع المعلم من خلال تلك المختبرات.

● فاطمة الكندري

ووفق الكندري، فقد جرى تطوير مختبرات العلوم وإدخال الشاشات الذكية لها إضافة الى إدخال التكنولوجيا في التعليم، ومنها السبورة التفاعلية في المرحلة الثانوية والأجهزة اللوحية (التابلت) الذي أصبح في متناول كل طالب في تلك المرحلة.

> الكندري: العام الدراسي الجديد سيشهد وثيقتين للمرحلتين الابتدائية والمتوسطة

توطين التدريب

وقالت إن هناك عروضاً قدمتها مجموعة من الشركات لتطبيق الفكرة على المدارس المتوسطة كتجربة، على أن يجري البدء بها العام الدراسي المقبل في 12 مدرسة في مختلف المناطق التعليمية، لمعرفة أثر المناهج التفاعلية وتعامل طالب المرحلة المتوسطة مع تلك التقنية.

وأشارت الى أن توطين التدريب يعد من النقاط المهمة جدا في عملية تطوير التعليم، موضحة أنها فكرة جديدة حولت كل مدرسة الى مركز تدريب قائم بذاته، بحيث تجري مناقشة ما دُرِّس مع نهاية كل أسبوع وتسليط الضوء على معوّقات العمل داخل الحصة ليتجنبها الآخرون وإيجاد حلول علاجية أولا بأول.

وأضافت ان الاستعانة بالتكنولوجيا ساهمت في حل كثير من المشاكل، لا سيما في ما يخص سجل الطالب في المدارس، مشيرة إلى أن الكشوف يجري عملها الآن بطريقة أكثر تطورا بعد أن كانت تعد يدويا وتستهلك عدة أيام، كما أنها حلت كثيراً من المشاكل، أبرزها مشكلة السجلات القديمة.

وبيّنت أنه بعد الانتهاء من وضع الشهادات القديمة وحتى عام 1985 على شريحة تصويرية صغيرة (ميكروفيش) جار حاليا تحويل جميع الشهادات الأخرى من عام 1985 الى 1995، سواء بالوزارة أو المناطق التعليمية، لوضعها على «الميكروفيش»، لحفظ المعلومات إلكترونيا. (كونا)

«الشؤون»: 5880 مستفيداً من قطاع الرعاية في يوليو

علي الشاروقي

أعلنت وزارة الشؤون ان عدد الحالات المستفيدة من خدمات وبرامج وأنشطة قطاع الرعاية الاجتماعية في كل الإدارات خلال شهر يوليو الماضي بلغ 5880 حالة.

وأوضحت الوزارة في إحصائية تلقت القبس نسخة منها أن الـ 5880 حالة توزعت على إدارة رعاية المعاقين (790 حالة)، وإدارة رعاية الأحداث (498 حالة)، وإدارة الحضانة العائلية (970 حالة)، وإدارة التأهيل المهني (94 حالة)، وإدارة رعاية المسنين (3453 حالة)، وإدارة المركز الطبي التأهيلي (75 حالة).

وأشارت الى ان عدد النزلاء المستفيدين من خدمات إدارة رعاية المعاقين بلغ 790 نزيلا، توزعوا على دار التأهيل الاجتماعي نساء وأطفال (127 نزيلا)، ودار التأهيل الاجتماعي رجال (151 نزيلا)، ودار رعاية المعاقين نساء وأطفال (161 نزيلا)، ودار رعاية المعاقين رجال (129 نزيلا)، ومركز الرعاية النهارية (73 نزيلا)، وجناح التوحد (5 نزلاء)، ومركز التدخل المبكر (144 نزيلا).

أما فيما يتعلق بنسبة المستفيدين من خدمات إدارة الحضانة العائلية عن شهر يوليو، فقد بينت الإحصائية ان إجمالي الحالات المستفيدة بلغ 970 حالة، وتوزعت على دار الأطفال (33 حالة)، ودار الفتيات (13 حالة)، وبيوت الضيافة (96 حالة)، وقسم الحضانة (610 حالات)، وقسم متابعة شؤون الأبناء (148 حالة)، وقسم رعاية الكويتيين بالخارج (70 حالة).

وذكرت الإحصائية ان عدد المستفيدين من خدمات إدارة رعاية الأحداث عن شهر يوليو بلغ 498 حالة، توزعت على الاستقبال (5 حالات)، والضيافة الاجتماعية (8 حالات)، ودار الملاحظة (10 حالات)، والرعاية الاجتماعية (38 حالة)، والتقويم الاجتماعي (8 حالات)، والمراقبة الاجتماعية اختبار قضائي (304 حالات)، والمراقبة الاجتماعية نيابة الأحداث (97 حالة).

وبينت ان عدد المستفيدين من خدمات إدارة رعاية المسنين بلغ 3453 حالة، منها 30 حالة في الرعاية الإيوائية، و3423 حالة في الخدمة المتنقلة للمسنين في منازلهم، فيما بلغ عدد المستفيدين من خدمات إدارة المركز الطبي التأهيلي 75 حالة، توزعت على 70 حالة في الحالات الدائمة بالأجنحة، و5 حالات في الدخول والخروج.

السالم لـ القبس: ملتزمون بقبول 100 طالب «بدون»

أميرة بن طرف

اكدت مديرة ادارة القبول في عمادة القبول والتسجيل في جامعة الكويت هند السالم ان الادارة الجامعية ملتزمة بعدد المقاعد المحددة للطلبة من فئة البدون، 100 مقعد سنويا، حيث يتم قبول 90 طالبا في الفصل الدراسي الاول و10 طلاب في الفصل الدراسي الثاني. وقالت السالم لـ القبس: ان الاعلان عن اسماء الطلبة غير الكويتيين المقبولين بالجامعة ومن ضمنهم البدون، سيتم بموعد اقصاه نهاية الجاري، لافتة الى ان تأخير اعلان اسمائهم جاء بسبب خريجي الثانويات الاجنبية، حيث على العمادة الانتظار حتى تسلم هؤلاء الطلبة شهاداتهم وتقديمها الى الجامعة، ومن ثم الاعلان عن اسماء المقبولين غير الكويتيين.

311 مستجداً راجعوا «التطبيقي»

إعادة النظر في مكافأة التخصص النادر

● صالة القبول مزدحمة بالمرفوضين (القبس)

واصل الطلبة المرفوضون في الهيئة العامة للتعليم التطبيقي والتدريب توجههم إلى صالة القبول باحثين عن الإنصاف، لا سيما أن أسماءهم لم تُعلن ضمن المقبولين، وشهدت الصالة أمس ازدحاماً كثيفاً من المرفوضين حيث وصل عددهم 311 طالباً وطالبة حتى الساعة العاشرة والنصف.

وقالت مصادر مطلعة لـ القبس: «إن العمادة لا تستطيع قبول الكم الهائل من الطلبة المرفوضين نتيجة للطاقة الاستيعابية التي حددتها الأقسام العلمية».

ومن جانب آخر، قالت المصادر: «إن هناك توجهاً لدى وزارة المالية لمراجعة مكافأة ميزانية التخصص النادر للطلبة»، مؤكدة أن التصور الأولي خفضها بسبب التقشف الذي تمر به البلاد مع نزول أسعار النفط المستمرة، إضافة إلى أن غالبية الطلبة يستغلونها من خلال دخولهم في التخصص لمدة كورسين ثم ينسحبون من أجل الحصول على مكافأة مرتفعة، مؤكدة أن الأمر سيشمل أيضاً جامعة الكويت.

كلية بوكسهل تعلن عن التسجيل في شواغر البعثات الداخلية

أعلنت كلية بوكسهل عن بدء التسجيل للعام الدراسي ص 2016 / 2017 في برنامج البعثات الداخلية من تاريخ 21 الجاري الى 29 من نفس الشهر لخريجات الثانوية العامة والثانوية الإنكليزية في جميع التخصصات التالية: إدارة أعمال، تسويق، إدارة خدمات مصرفية، تصميم غرافيكي، تصميم داخلي وديكور، وتطوير مواقع ألكترونية.

ودعت المتقدمات إلى سرعة التسجيل في حرم الكلية في منطقة أبو حليفة مخرج 211 لحجز مقعد في برنامج البعثات الداخلية. علماً ان نسب القبول لخريجات الثانوية العامة هي من نسبة 60% وما فوق.

والجدير ان الكلية توفر فرصة الحصول على الدبلوم في تخصص التصميم الداخلي والديكور في الفترة المسائية، وذلك لإتاحة الفرصة للموظفات اللواتي يرغبن في تطوير مهاراتهن واكتساب شهادة تؤهلهن لمتابعة دراستهن الجامعية.

«الأمن والسلامة» تعقب: الأزمة المرورية أولوية

تعقيبا على ما نشرته القبس بعنوان «أزمة مرورية في انتظار جامعة الكويت»، أفاد مدير إدارة الأمن والسلامة بجامعة الكويت خالد الياقوت بأن الإدارة وبالتنسيق مع الإدارة الجامعية متمثلة في قطاع الأمانة العامة، تضع مشكلة الازدحام المروري على قمة أولويات عملها وذلك لإيماننا بأهمية عامل الوقت لدى كل الفئات الجامعية.

وأضاف في تعقيبه على ما نشر في القبس تحت عنوان «أزمة مرورية في انتظار جامعة الكويت»: التنسيق قائم مع الجهات المعنية بالدولة لتفادي كل ما يعرقل حركة السير بالطرق المؤدية للمواقع الجامعية، وتقوم الإدارة بواسطة رجال الأمن ومشرفي الأمن والسلامة بالعملية التنظيمية بالمواقف والطرق الداخلية بموقع الجامعة بالشويخ ولا توجد مشكلات مرورية داخل الموقع.

وتابع: ويوجد خط باصات يعمل طوال فترة الدوام لنقل الطلبة من مواقف السيارات إلى الكليات، كما أن العدد المذكور بأن طلبة الجامعة 40 ألفا هو عدد طلبة الجامعة في جميع المواقع الجامعية ولا يضم موقع الجامعة بالشويخ هذا العدد.

وبخصوص الازدحام المروري بمحيط الموقع الخارجي، بين ان إدارة الأمن والسلامة وبواسطة الأمانة العامة تقوم بالتنسيق مع وزارة الداخلية لوضع دوريات دائمة بموقع الجامعة في الشويخ مع بداية الدراسة لتخفيف حدة الازدحام.

القبس تعقِّب

رد المحررة: لا يفوتنا ان نثمن تأكيد الياقوت على وضع الأزمة المرورية في سلم اولويات الجامعة وادارة الامن والسلامة، علما ان هناك لبسا شاب رد الياقوت، فقد جاء بالخبر ان موقع الشويخ الجامعي يضم اكبر عدد من طلبة الجامعة الذين قارب عددهم (اي كافة طلبة الجامعة) 40 الفا، والمقصود انه يضم اكبر نسبة من العدد الاجمالي.

وجاء بالخبر ايضا ان هناك ازمة في مواقف السيارات، علما اننا ذكرنا ان هناك خدمات نقل بالباصات للطلبة الا ان ذلك لا يعني ان عدد مواقف السيارات يكفي الطلبة، فضلا عن ان الخبر تضمن استياء الطلبة ومرتادي الموقع الجامعي من تخصيص مواقع داخل الحرم الجامعي للمؤسسة الكويتية للموانئ بينما لم يتضمن رد الياقوت اي تعقيب على الامر.

وزارة العدل Ministry of Justice

إعلان عن بيع عقار بالمزاد العلني

تعلن إدارة الكتاب بالمحكمة الكلية عن بيع العقار الموصوف فيما يلي بالمزاد العلني وذلك يوم الأربعاء الموافق ٢٠١٦/٩/١٤ - قاعة - ٤٨ - بالدور الثاني بقصر العدل الساعة التاسعة صباحاً - وذلك تنفيذاً لحكم المحكمة الصادر في الدعوى رقم ٢٠١٥/٢٩ بيوع /٢.

المرفوعة: حصه محمد علي الكندري

ضد:

١- بدر محمد علي الكندري ٢- زينب محمد علي الكندري
٣- عواطف محمد علي الكندري ٤- ناهد محمد علي الكندري
٥- خالد محمد علي الكندري ٦- زينب محمد علي الكندري
٧- أنور محمد علي الكندري ٨- ناصر محمد علي الكندري
٩- منى محمد علي الكندري ١٠- عمر محمد علي الكندري

خزنه سعيد مبارك الحضرمي بصفتها وصيته على ابنها المعاق محمد جاسم محمد علي الكندري

أولاً: أوصاف العقار:

- يقع العقار بمنطقة الرميثية الموصوف بالوثيقة رقم ١٩٩٣/٥٩٢٣ القسيمة رقم ١٨٨ من المخطط رقم م/٢٧٤١٧ قطعة رقم ٤ ومساحته ٢م٤٠٠ شارع رقم ٤٣ منزل رقم ٤٧.
- العقار يتكون من دور أرضي ودور أول وملحق.
- العقار يقع على شارع واحد.

ثانياً: شروط المزاد:

أولاً: يبدأ المزاد بثمن أساسي قدره ٢٨٣٥٠٠ د.ك، ويشترط للمشاركة في المزاد سداد خمس ذلك الثمن على الأقل بموجب شيك مصدق من البنك المسحوب عليه أو بموجب خطاب ضمان من احد البنوك لصالح إدارة التنفيذ بوزارة العدل.

ثانياً: يجب على من يعتمد القاضي عطاءه أن يودع حال انعقاد جلسة البيع كامل الثمن الذي اعتمد والمصروفات ورسوم التسجيل.

ثالثاً: فإن لم يودع من اعتمد عطاءه الثمن كاملاً وجب عليه إيداع خمس الثمن على الأقل وإلا أعيدت المزايدة على ذمته في نفس الجلسة على أساس الثمن الذي كان قد رسا به البيع.

رابعاً: في حالة إيداع من اعتمد عطاءه خمس الثمن على الأقل يؤجل البيع مع زيادة العشر.

خامساً: إذا أودع المزايد الثمن في الجلسة التالية حكم برسو المزاد عليه إلا إذا تقدم في هذا الجلسة من يقبل الشراء مع زيادة العشر مصحوباً بإيداع كامل ثمن المزاد ففي هذه الحالة تعاد المزايدة في نفس الجلسة على أساس هذا الثمن.

سادساً: إذا لم يقم المزايد الأول بإيداع الثمن كاملاً في الجلسة التالية ولم يتقدم أحد للزيادة بالعشر تعاد المزايدة فوراً على ذمته على أساس الثمن الذي كان قد رسا به عليه في الجلسة السابقة ولا يعتد في هذه الجلسة بأي عطاء غير مصحوب بإيداع كامل قيمته. ويلزم المزايد المتخلف بما ينقص من ثمن العقار.

سابعاً: يتحمل الراسي عليه المزاد في جميع الحالات رسوم نقل وتسجيل الملكية ومصروفات إجراءات التنفيذ ومقدارها ٢٠٠ د.ك وأتعاب المحاماة والخبرة ومصاريف الإعلان والنشر عن البيع في الصحف اليومية.

ثامناً: ينشر هذا الإعلان تطبيقاً للقانون ويطلب المباشرين لإجراءات البيع وعلى مسئوليتهم دون أن تتحمل إدارة الكتاب بالمحكمة الكلية أية مسئولية.

تاسعاً: يقر الراسي عليه المزاد انه عاين العقار معاينة نافية للجهالة.

تنبيه:
١ - ينشر هذا الإعلان عن البيع بالجريدة الرسمية طبقاً للمادة ٢٦٦ من قانون المرافعات.
٢ - حكم رسو المزاد قابل للاستئناف خلال سبعة أيام من تاريخ النطق بالحكم طبقاً للمادة ٢٧٧ من قانون المرافعات.
٣ - تنص الفقرة الأخيرة من المادة ٢٧٦ من قانون المرافعات انه: إذا كان من نزعت ملكيته ساكنا في العقار بقي فيه كمستأجر بقوة القانون ويلتزم الراسي عليه المزاد بتحرير عقد إيجار لصالحه بأجرة المثل.

ملحوظة هامة
يحظر على جميع الشركات والمؤسسات الفردية المشاركة في المزاد على القسائم أو البيوت المخصصة لأغراض السكن الخاص عملاً بأحكام المادة ٢٣٠ من قانون الشركات التجارية المضافة بالقانون رقم ٩ لسنة ٢٠٠٨.

المستشار / رئيس المحكمة الكلية

سيلفي الديرة

أميرة بن طرف

مغردون طالبوا بإيقاف الحسابات

«لايفات سناب».. إثارة ومقاطع مخلّة بالآداب وسياسة ساخرة

● حسابات مخلّة بالاداب .. ابطالها شباب قلّة (أرشيفية)

انتشرت في الآونة الاخيرة حسابات عامة لمستخدمين كويتيين، على شبكة التواصل الاجتماعي «سناب تشات»، تقوم فكرتها على تصوير متابعيها لمقاطع من حياتهم اليومية، وارسالها لصاحب الحساب، وبدوره يعيد نشرها في حسابه الذي يتمتع بنسبة متابعة عالية.

والفكرة المأخوذة اصلا من برنامج سناب تشات، الذي يتيح بين حين وآخر للمستخدمين امكانية تصوير مقطع معين وارساله لادارة الشبكة، لتعيد بثه عبر خدمة live، التي بدأت بالاساس للتعريف بالمدن المختلفة، ليراه كل مستخدمي سناب تشات، ليقلّد مستخدمون محليون الفكرة مع اختلاف ان البث سيكون للمتابعين فقط، وليس لكل مستخدمي البرنامج.

وكانت البداية مع «لايفات» لمناطق ومساحات جغرافية بعينها، حيث اشتهرت حسابات لبعض المناطق السكنية في حينها، تنشر مقاطع لسكان هذه المناطق، تتضمنها احيانا انتقادات سياسية ساخرة يعنى بها الساكنون.

لكن الظاهرة تطورت وكثر عدد حسابات «اللايفات»، لتخرج من دائرة بث مقاطع لديوانية في منطقة او مقطع اغنية يسمعه شاب مر بشارع معين، لتتجاوز ذلك الى بث مقاطع خاصة «جداً» في جلسات وتجمعات مختلطة وحفلات، تتخلها مشاهد مخلّة بالآداب ومخالفة للقانون، حيث اصبح مألوفاً ان يصور الشباب من الجنسين، سهراتهم وحفلاتهم الخاصة ويشاركوها مع الآخرين عبر ارسالها لأحد هذه الحسابات، او ربما جميعها، ليشاهدها المتابعون.

ومع موسم السفر تنوعت المقاطع التي تبثها هذه الحسابات، فمن جهة يرسل الشباب فيديوهاتهم من المناطق التي يسافرون اليها، خاصة مقاطع الحفلات في أماكن غير لائقة، بينما انتشرت هذه الحسابات ايضا لدى شباب من خارج البلاد، حيث تبث بين حين وآخر مشاركات من دول عربية أخرى لشابات يبدين اعجابهن بـ«شباب الكويت».

ومع انتشار الظاهرة وتفشيها، تفاعل مغردون معها، ليرفضها الغالبية عبر تغريدات مختلفة على شبكة تويتر، بينما بعض الحسابات، التي تتمتع بنسبة متابعين عالية، طرحت تصويتا لمعرفة مدى رضا الناس عن هذه الحسابات، لتأتي الردود كلها باتجاه مطالبة الجهات المسؤولة بايقاف هذه الحسابات، لما تسببه من تشويه لصورة شباب الكويت.

وانشأ المغردون هاشتاقات عدة، تطالب بايقاف هذه الحسابات، ابرزها «سكروا مصخرة اللايفات»، حيث قالت مغردة: «لايفات تحرض على الفسق والفجور، وتفتح عقوق الاطفال، وأكثر متابعينهم مراهقين بتأثرون، اتمنى تحطون حد لهم»، بينما قال آخر «ينشرون صورة خاطئة عن شبابنا.. أوقفوهم».

إشاعة بسبب عطل فني

بعد تعرض شبكة التواصل الاجتماعي «سناب تشات» لعطل فني اوقفها عن العمل في عدة مدن عالمية، انشأ المغردون العرب هاشتاق بعنوان «أنباء عن ايقاف سناب تشات»، الا ان سرعان ما اصلحت الشركة العطل ليعود البرنامج للعمل كالمعتاد.

وكان الحساب الرسمي للبرنامج على شبكة تويتر على تواصل مع المستخدمين لاعلامهم اولا بأول حول العطل الفني واصلاحه.

6 طرق لزيادة المتابعين على «سناب تشات»

بحسب موقع socialmediatoday.com، فإن هناك 6 طرق لجعل قصص المستخدم أكثر جاذبية للمشاهدين لمتابعتها عبر موقع التواصل الاجتماعي «سناب تشات» وهي:

1 اطرح أفكارك

كل صورة تطرح عبر القصص يجب أن تحمل استراتيجية وفكرة معينة، حيث دعا الموقع إلى كتابة فكرة قبل التصوير وترتيبها ثم تصوير مشاهد وصور متعلّقة بها بدلاً من التقاط صور عشوائية.

2 تشجيع الجمهور للمشاركة

أحد أهم سبل زيادة المتابعين هو دعوة الجمهور للمشاركة في القصة المنشورة، ومطالبتهم بالمشاركة بآرائهم حول القصة، على سبيل المثال أن تطلب منهم التصويت على خيارات معينة.

3 إلقاء الضوء على متابعيك

جميل أن تكون لديك مشاركة فاعلة من المتابعين، ولكن عليك بين فترة وأخرى أن تلقي الضوء عليهم وتبين للآخرين كم هم رائعون ويتفاعلون مع قصصك، سواء عبر تنظيم لعبة أسبوعية لهم من خلال سناب تشات أو عرض مشاركاتهم في حسابك.

4 استخدام التقنيات

أحد أهم أسباب خفض عدد المتابعين في سناب تشات هو استخدامه كمرآة ونسيان بقية الأدوات المتاحة للمستخدم عبر هذا البرنامج، فبحسب الموقع مهما كان المستخدم جميل المظهر لا يرغب المتابعون بأن يحدقوا بوجهه طيلة الوقت، فعليه أن يضيف الأدوات الأخرى المتاحة في البرنامج في الصور والمقاطع التي يصورها.

5 أنشئ تعريفاً بقصتك في البداية

مع الخاصية الجديدة لسناب تشات في الانتقال التلقائي في قائمة الحسابات التي يتابعها الفرد من حساب إلى آخر، أصبحت إمكانية عدم فتح ما نشرته من قصص في اليوم أقل، حيث إن المتابع شاء أم أبى سينقله سناب تشات تلقائياً من حساب إلى آخر، لذلك عرّف بالقصة التي تتحدث عنها في أول مشهد تصوره لتجذب المتابع كي يستمر بمتابعة ما نشرته.

6 احتفظ بجزء من الخصوصية

لجذب المتابعين أكثر، دائماً احتفظ بجزء من السرية حول بعض جوانب حياتك، فدائماً اطلب من المتابعين إن كانوا يريدون معرفة المزيد عنك أن يطلبوا منك ذلك أو اطلب منهم التفاعل عبر إرسال مشاركات وتعليقات لتصور لهم المزيد من جوانب حياتك.

«الجرائم الإلكترونية»: رصد 15 حساباً

اكدت ادارة الجرائم الالكترونية التابعة لوزارة الداخلية رصد الادارة لظاهرة نشر مقاطع وصور فيديو مخلة بالآداب العامة لشباب عبر حسابات «لايف» في برنامج التواصل الاجتماعي سناب تشات، مبينة انها توصلت لمعلومات ما يقارب 15 حسابا منها وجار اتخاذ الاجراءات القانونية بحقهم تمهيدا لإحالتهم لنيابة الاعلام.

وبينت الادارة في اتصال مع القبس ان «الجرائم الالكترونية» ترصد كل المخالفات والتجاوزات ونشر المقاطع المخلة بالآداب العامة او التي تحرض على الفسق والفجور في كل مواقع التواصل الاجتماعي، الا ان هناك حسابات تدار من خارج البلاد او وهمية لا يمكن التوصل لمعلومات بشأن من يديرها، مؤكدة ان في هذه الحال تتم مخاطبة الشركة التي تدير الشبكة الاجتماعية كـ «سناب تشات» لايقاف الحسابات المخالفة الا ان الايقاف يخضع لقوانين واشتراطات الشركة ذاتها.

واعلنت ان «سناب تشات» استجابت بعد مخاطبة الادارة لها بايقاف 5 حسابات من «لايفات سناب» التي رصدت الادارة مخالفتها للقوانين ونشرها لمقاطع مخلّة.

الحمدان لـ القبس: احذروا استشارة غير المتخصصين

مواقع التواصل الاجتماعي.. عيادات نفسية

يسرا الخشاب

على الرغم من تحذير بعض الخبراء من الأثر السلبي للتواصل عبر المواقع الالكترونية على جوانب نفسية واجتماعية لدى المستخدم، فان واقع بعض الحسابات على مواقع التواصل الاجتماعي (تويتر) و «انستغرام»، بلورت أساليب استخدام جديدة لتلك المواقع، فقد تحوّلت بعض الحسابات إلى ما يشبه «عيادة نفسية» أغلب مرتاديها من المراهقين و النساء.

وتقوم فكرة تلك الحسابات على أن يقوم المستخدم بارسال مشكلة نفسية أو اجتماعية يعانيها إلى صاحب الحساب الذي بدوره ينشرها للمتابعين الذين تبلغ أعدادهم آلافاً في معظم الأحيان، بينما يتولى المتابعون وظيفة «الأطباء النفسيين» ويقومون بالتعليق على المنشور ومحاولة إيجاد حل لصاحب المشكلة، الذي يعود أحياناً ليخبرهم بأثر تطبيق «روشتة النصائح» التي أسديت له.

وتتباين أنواع المشكلات التي يطرحها المستخدمون، وتتركز أغلبها في شكوى النساء من أمور الحياة الزوجية، وقد تسهب أحداهن في سرد تفاصيل قصتها مما يجبرها على طلب عدم اظهار اسم المستخدم تفادياً للاحراج، بينما يعاني المراهقون مشكلات نفسية أخرى مثل عدم الشعور بتقبل الآخرين لهم وعدم التفاهم مع الأسرة وغيرها، ولكن على اختلاف ظروف المشاركين، فقد اجتمعوا على غاية واحدة، وهي نيل المشورة في أمور خاصة.

كما تختلف الحلول التي يقدمها المتابعون لصاحب الاستشارة، فبعضها لا تخرج عن كونها حلولا تقليدية لمسألة ما، والبعض الآخر قد تكون اقتراحات مبدعة من وجهة نظر السائل، في حين يظل الدعاء لصاحب المشكلة الطريقة المثلى للمساعدة عند كثير من المستخدمين.

في هذا الشأن قالت الاستشارية النفسية والتربوية منى الحمدان، إن هناك أسبابا عدة تدفع الفرد للاستشارة من خلال حسابات مواقع التواصل الاجتماعي، فهي استشارة مجانية يستطيع صاحب المشكلة إيجاد من يستمع له بسهولة ويشاركه في إيجاد الحلول، كما أن حياة الناس لا تخلو من مشكلات بسبب الضغوطات اليومية.. لذا فهم بحاجة إلى التوجيه والإرشاد بصفة مستمرة، مؤكدة أنه لا توجد ضوابط في مواقع التواصل الاجتماعي تقوم على المنهجية العلمية للتوجيه والإرشاد.

وحذرت الحمدان في تصريح لـ القبس، من خطورة الاعتماد على نصائح غير المتخصصين، حيث إن الاستشاري النفسي أو التربوي او الاجتماعي يقدم بدائل ويختار الافراد من بينها ما يناسب حياتهم، في حين أن غير المتخصص يعطي نصائح قد لا تكون مناسبة لحياة الأفراد وتتضمن نوعا من فرض الرأي عليه.

#ترند_تويتر

«عمران تحت الركام»

احتلت صورة الطفل السوري عمران الذي انتشل من تحت الركام، والذي خلفته غارة للنظام في حلب، تغريدات الناشطين في مواقع التواصل الاجتماعي، حيث بقت الصورة متداولة في الخدمات الاخبارية الالكترونية وحسابات المشاهير والمغردين لايام داعين الى ايجاد حل لانقاذ الطفولة، بينما آخرون حملوا الدول الاخرى مسؤولية السكوت عن هذه المجازر بحق البشرية.

«كويتيين ساكنين بالإيجار»

انتفض مواطنون عبر موقع التواصل الاجتماعي (تويتر) عبر هاشتاق «كويتيين ساكنين بالايجار» معبرين عن استيائهم بسبب تأخير حصول المواطن على السكن الحكومي، انخفاض مخصصات بدل الايجار المدفوعة من الحكومة للمواطن مقارنة بارتفاع الايجارات، وارتفاع اسعار الاراضي والمنازل للشراء، حيث اتخذ البعض الاسلوب الساخر في النقد بينما آخرون سردوا حقائق وتجارب عاشوها مع اصحاب العقارات.

«اعتقال هيكي»

حرّك اعتقال عضو اللجنة الاولمبية الدولية باتريك هيكي المغردين الكويتيين مطلقين هاشتاقات عدة عن الامر ابرزها «للكويت حوبة».. مستذكرين دوره في ايقاف النشاط الرياضي في البلاد.

4 سنوات

المجلسان النيابيان اللذان أكملا مدة الأربع سنوات خلال الأعوام، التي اعقبت تحرير البلد من الغزو العراقي، هما مجلس 92 (الفصل التشريعي السابع)، ومجلس 99 (الفصل التشريعي الثامن)، من أصل 7 فصول تشريعية هي من السابع حتى الثالث عشر.

تحليل إخباري

الموعد المقترح أواخر سبتمبر أو مطلع أكتوبر 2017

الانتخابات المقبلة تشغل بال السلطتين

محمد السندان

تدخل السلطتان خلال الأيام المقبلة في اختبار جاد، لبحث كيفية الخروج برأي دستوري وقانوني محكم، حتى لا تقع في اي قرارات خاطئة بشأن الإجراءات المهيئة للانتخاب، بما يستتبعه ذلك من صدور مرسوم الدعوة للانتخابات المقبلة، حتى لا يكون مجلس الإمة الجديد تحت طائلة بطلان المحكمة الدستورية.

وفي ظل المشاورات، التي تجرى بين الجانبين للوصول الى توافق حول أنسب ميعاد لإجراء الانتخابات المقبلة، طفت على السطح ثلاثة سيناريوهات، إما «أن يستكمل المجلس مدته الدستورية، على أن تجرى الانتخابات خلال الستين يوما التالية على فض الفصل التشريعي»، أو «حل المجلس قبل انتهاء مدته الدستورية بأيام»، أو «اللجوء لخيار ثالث، وهو عدم صدور مرسوم الدعوة للانتخابات ليحق للمجلس الحالي العودة للانعقاد ومن ثم حله».

وكشفت مصادر مطلعة أن هناك دراسة دستورية، بشأن التوفيق بين مدة مجلس الأمة الحالي، ومواءمة موعد اجراء الانتخابات لمجلس الأمة الجديد من دون الإخلال بالمادتين الدستوريتين 83 و87، خاصة أن مجلس الأمة الحالي عقد أول اجتماع له بتاريخ 6 أغسطس في عام 2013، وتنتهي مدته في 6 أغسطس من العام المقبل، وبهذا يكون موعد إجراء الانتخابات غير ملائم، وعليه تم اقتراح موعد إجرائها في أواخر سبتمبر او بداية أكتوبر عام 2017. وأوضحت المصادر أن الحكومة تدرس اي الخيارات الأصوب لتحصين العملية الانتخابية المقبلة من أن تعتريها شبهة دستورية ترتب التزاماً بالنصوص الدستورية، التي نصت على عدم جواز الانتقاص من مدة الأربع سنوات، الى جانب عدم الاخلال بالمواعيد المحددة دستوريا، متساءلة: اي من الخيارات ستأخذ بها الحكومة؟ وما هي الآثار المترتبه على هذا الامر؟

تساؤلات مشروعة

وفي هذا السياق، قال مراقبون ان هذه المسألة تحتاج اجابة واضحة على تساؤلات مشروعة، كيف ستتمكن الحكومة من التوفيق بين شرط استكمال الأربع سنوات، وهي مدة مجلس الأمة، والمقررة بالدستور، وإجراء انتخاب مجلس أمة جديد في الميعاد الدستوري.

● احدى جلسات مجلس الامة (ارشيفية)

وأضاف المراقبون: «هناك آراء واجتهادات عدة طرحت حول هذه المسألة ضمن مذكرات قانونية، سواء من جانب الخبراء الدستوريين والقانونيين بمجلس الأمة، أو من الحكومة، وذلك خلال المشاورات النيابية الحكومية، للوصول إلى اتفاق حول هذة المسألة من دون الاخلال بالجانب القانوني والدستوري».

طلب الحكومة

الجدير بالذكر أن القرار التفسيري، الصادر عن المحكمة الدستورية بتاريخ الثاني من فبراير 2003، بشأن طلب الحكومة آنذاك تفسير نصوص المادتين 83 و87 من الدستور، تضمن وجوب التقيد بالمدة المحددة لعمر الفصل التشريعي لمجلس الأمة، الذي نصت عليه المادة 83 بأربع سنوات غير قابلة للنقصان.

وأكدت المحكمة الدستورية، في قرارها التفسيري لنص المادة 83، أن مدة مجلس الأمة محددة بأربع سنوات، يبدأ حسابها من تاريخ أول اجتماع للمجلس بعد انتخابه، وتنتهي تلك المدة بانقضائها.

وأوضحت المحكمة في قرارها التفسيري وجوب التقيد باستكمال المجلس لمدته المحددة، وإجراء الانتخابات في الموعد الدستوري الوارد في المادة 83 من دون الانتقاص من مدة المجلس. ويري المراقبون أن المحكمة الدستورية أوضحت أن حساب تاريخ مدة المجلس إنما يكون بانقضاء مدة الأربع سنوات من تاريخ أول اجتماع له، طبقا لصريح نص المادة 83، وليس من تاريخ فض دور انعقاده، لافتين الى أن مجلس الأمة الحالي عقد أول اجتماع له بتاريخ السادس من أغسطس لعام 2013، وبهذا تنتهي مدته في السادس من اغسطس من 2017.

وأضافوا: «ان المحكمة الدستورية اشارت في قرارها الى أن في المراسيم الصادرة بدعوة الناخبين للانتخاب، ودعوة مجلس الأمة للاجتماع في دور الانعقاد الاول للفصل التشريعي الاول حتى الفصل التشريعي التاسع، ما يقيم عرفاً دستورياً يعتد به على خلاف ما استظهرته من نص المادة 83».

وأشار المراقبون الى أن هذا التفسير الدستوري أكد أن عبارة «يجرى التجديد خلال الستين يوماً السابقة لانتهاء مدة اي مجلس»، هو مفادها ألا يكون من شأن إجراء التجديد الانتقاص من المدة المحددة للمجلس، مبيناً أن الفهم الصحيح لعبارة «ويجرى التجديد» إنما تنصرف إلى وجوب اتباع الإجراءات المهيئة للانتخاب، بما يستتبعه ذلك من صدور مرسوم دعوة الناخبين للانتخاب، ونشر هذا المرسوم قبل شهر من إجرائه، وفتح باب الترشيح لمدة عشرة أيام التالية للنشر، وغير ذلك من الإجراءات، بحيث يجرى الانتخاب في الفترة الأخيرة من الستين يوماً، بما لا ينتقص من المدة المقررة للمجلس، أو يخل بالموعد المحدد للاجتماع الأول للمجلس الجديد المنصوص عليه في المادة 87 من الدستور.

موعد دقيق

ومن جهته، شدد أستاذ القانون الدستوري بجامعة الكويت محمد الفيلي على ضرورة الاخذ بملاحظتين، الاولى أن الدستور يستوجب أن يكون الفصل التشريعي 4 سنوات تبدأ من أول اجتماع للمجلس عقب الانتخابات العامة، لافتا الى أن هذه المدة يمكن أن تنقص في حال حل المجلس ويمكن أن تزيد في حال اكتمل الفصل التشريعي لضرورة أثناء حرب وبقانون.

وتابع: اما الملاحظة الاخرى فان الدستور يوجب اتخاذ الاجراءات التحضيرية لتجديد الانتخاب في اخر شهرين من الفصل التشريعي، مشيرا الى انه لم يحدد موعدا دقيقا لاجراء الانتخابات عقب نهاية المدة الدستورية للمجلس، علما بأن المدة التي تجيز غياب البرلمان فيها لا تتجاوز الشهرين (مدة الحل).

وقال الفيلي في تصريح لـ القبس: المحكمة الدستورية في احكامها الصادرة ببطلان انتخابات مجلس الامة قاست على مدة الحل، فأوجبت أن تجرى الانتخابات في قرار البطلان خلال شهرين، علما أن هذه الفرضية لم تناقشها المحكمة الدستورية في قرارها التفسيري رقم 2/2002 الصادر بتاريخ 2 فبراير 2003، وعليه نستنتج بأنه يجب اجراء الانتخابات عقب نهاية الفصل التشريعي بأسرع وقت على أن يُحترم شرطان، الاول أن تكون هناك دعوة للانتخاب خلال الشهرين السابقين على نهاية الفصل التشريعي، والاخر أن تجرى الانتخابات في موعد لا يتجاوز شهرين من نهاية الفصل التشريعي، وذلك استنادا لذات الاسباب التي استندت اليها المحكمة الدستورية في قرار ابطال الانتخابات مرتين في عام 2012.

مجلس 99

شهد مجلس 99 تقدم نائب رئيس مجلس الوزراء وزير الدولة لشؤون مجلس الوزراء وزير الدولة لشؤون مجلس الأمة بمذكرة إلى المحكمة الدستورية، طلب فيها تفسير نص المادتين 83 و87 من الدستور، وكان سبب الطلب موضوع اجراء الانتخابات العامة، لقرب انتهاء الفصل التشريعي التاسع، الذي بدأ أول اجتماع له في يوم 17 يوليو 1999، ولا يجوز ان تنتهي مدته قبل يوم 16 يوليو 2003.

مدد المجالس النيابية

الفصل التشريعي	أول اجتماع	آخر اجتماع	المدة الدستورية
مجلس 63	29 يناير 1963	3 يناير 1967	أكمل مدته
مجلس 67	7 فبراير 1967	30 ديسمبر 1970	أكمل مدته
مجلس 71	10 فبراير 1971	8 يناير 1975	أكمل مدته
مجلس 75	11 فبراير 1975	19 يوليو 1976 * حل بتاريخ 29 أغسطس 1976	لم يكمل مدته * أول مجلس يحل
مجلس 81	9 مارس 1981	19 يناير 1985	أكمل مدته
مجلس 85	9 مارس 1985	حل بتاريخ 3 يوليو 1986	لم يكمل مدته
مجلس 92	20 أكتوبر 1992	5 أكتوبر 1996	أكمل مدته
مجلس 96	20 أكتوبر 1996	20 أبريل 1999 * حل بتاريخ 4 مايو 1999	لم يكمل مدته
مجلس 99	17 يوليو 1999	30 يونيو 2003	أكمل مدته
مجلس 2003	19 يوليو 2003	حل بتاريخ 21 مايو 2006	لم يكمل مدته
مجلس 2006	12 يوليو 2006	حل بتاريخ 19 مارس 2008	لم يكمل مدته
مجلس 2008	1 يونيو 2008	حل بتاريخ 18 مارس 2009	لم يكمل مدته
مجلس 2009	31 مايو 2009	29 نوفمبر 2011 * حل بتاريخ 6 ديسمبر 2011	لم يكمل مدته

المصدر: مركز المعلومات الدراسات في القبس

«تستهدف تركيع الحكومة والشعب والسيطرة على الرياضة»

المعيوف: «الأولمبية» أثبتت شخصانيتها مع الكويت

حمد الخلف

علق رئيس لجنة الشباب والرياضة عبدالله المعيوف على رسالة اللجنة الأولمبية الدولية إلى وزير الإعلام ووزير الشباب والرياضة والتي ترفض من خلالها قانون الرياضة الجديد وتؤكد على استمرار الإيقاف الدولي على الرياضة الكويتية بقوله: «انا الغريق فما خوفي من البلل»، لن نهتم ولن نلتفت إلى اللجنة الأولمبية التي اثبتت شخصانيتها مع الكويت.

وقال المعيوف في تصريح لـ القبس: يجب علينا عدم انتظار القرارات الإيجابية من اللجنة الأولمبية الدولية أو الاتحاد الدولي لكرة القدم لانهما بينا في أكثر من مناسبة انحيازهما الواضح ضد الكويت حكومة وشعبا.

وأضاف «وهذا واضح جدا من خلال تعاملهما مع الكويت، لأن هناك كثيرا من الدول الآسيوية لديها تدخل حكومي واضح في الرياضة من خلال التعيين وحل مجالس الأندية والاتحادات ولم تحرك اللجنة الأولمبية تجاهها ساكنا».

● عبدالله المعيوف

وأكد المعيوف «أن التركيز الكبير على الكويت فقط هو دليل واضح على أن هناك شخصانية يقودها بعض أبناء الكويت عن طريق اللجنة الأولمبية وبعض المحافل الدولية لتركيع الحكومة والشعب الكويتي لرأي خاص بهدف السيطرة على الرياضة الكويتية».

وأضاف «اليوم نحن نسأل اللجنة الأولمبية الدولية، ما هو الفرق بين هذا الكتاب الأخير وكتاب إيقافنا بناء على قانون 26، بالطبع هما سيان، خاصة اننا قمنا بعمل بعض التعديلات التي تهم الجمعيات العمومية في الأندية وليس في الاتحادات التي ترتبطون بها، مشيرا إلى أن قانون رقم 26 فصل من أجل رفع الإيقاف ولكن للأسف الإيقاف بقي كما هو».

واعتبر المعيوف «أن الاتهامات التي وجهت إلى اللجنة الأولمبية والاتحاد الدولي لكرة القدم والتي تؤكد فساد الرموز في تلك المنظمات، تدلل للجميع الشخصانية التي تتعامل بها اللجنة الأولمبية» مضيفا: وبالتالي من يحاسبنا اليوم يجب أن يحاسب بتهمة الفساد.

بسم الله الرحمن الرحيم
بشر الصابرين الذين إذا أصابتهم مصيبة قالوا إنا لله وإنا إليه راجعون
صدق الله العظيم

شكر على تعاز

عائلة جوهر حيات

تتقدم

بجزيل الشكر والامتنان

إلى كل من تفضل بمواساتهم بوفاة

فقيدهم الغالي المغفور له بإذن الله تعالى

عبدالله عيسى عبدالرضا جوهر حيات

سواء بالحضور شخصياً أو الإتصال هاتفياً أو برقياً

أو النشر في الصحف من داخل الكويت وخارجها

سائلين الله العلي القدير أن لا يريهم مكروهاً بعزيز

إنا لله وإنا إليه راجعون

تعاون كويتي جزائري

أشاد رئيس الأركان العامة للجيش الفريق الركن محمد خالد الخضر امس (الأحد) بعمق العلاقات بين الكويت والجزائر، مؤكدا حرص الطرفين على تعزيزها وتطويرها.

وقالت وزارة الدفاع، في بيان صحافي: إن الفريق الخضر التقى السفير الجزائري لدى البلاد عبدالحميد عبداوي، وبحثا أهم القضايا ذات الاهتمام المشترك.

يوم النيران:

منقذو الأرواح في مواجهة 8 حرائق

أحمد العنزي

تجددت سلسلة حرائق الصيف بسبب التكدس وإهمال اشتراطات السلامة، وكان امس الأول يوماً شاقاً لرجال الإطفاء، حيث تعاملوا مع ثمانية بلاغات عن اندلاع النيران في محافظات الفروانية وحولي والأحمدي والفروانية، وفيما يلي التفاصيل:

أنقذت العناية الإلهية ثم التدخل السريع لرجال الإطفاء عشرات الأشخاص من حريق ضخم اندلع في عمارة بمنطقة جليب الشيوخ صباح أمس، وتبين أن شرارة النيران بدأت في الدور الرابع، وواجه رجال الإطفاء صعوبات بسبب وجود مهملات في سلم الطوارئ، إضافة إلى التخزين الخاطئ، مما أدى إلى احتجاز عدد من سكان العمارة بسبب تصاعد أعمدة الدخان، وباشرت الفرق بعملية الإخلاء ومكافحة الحريق، وأصيب أحد رجال الإطفاء بجروح في يده، نقل على إثرها إلى المستشفى، فيما قامت فرق الإطفاء بعمليات الإخماد، وتم استدعاء ضابط وقاية محافظة الفروانية لعمل اللازم تجاه المخالفات التي وجدت في الموقع.

كما ورد بلاغ إلى غرفة عمليات الإدارة العامة للإطفاء يفيد باندلاع حريقين في عمارة بمنطقة المهبولة، ومنزل في تيماء، وأخمدتهما فرق الإطفاء بسرعة قياسية، كما تعامل الإطفائيون مع 5 حرائق أخرى في مناطق مختلفة.

● آثار الحريق في منزل بالمهبولة «الإطفاء»

«الداخلية» مجدداً: لا أزمة بعد اليوم

آلاف الجوازات جاهزة.. ولم يتقدم أصحابها لتسلّمها

أكد مدير عام الإدارة العامة للعلاقات والإعلام الأمني في وزارة الداخلية العميد عادل الحشاش أن أزمة جوازات السفر انتهت تماماً إلى غير رجعة، معلناً عن وجود آلاف جوازات السفر الجاهزة للتسليم والمتراكمة لدى الإدارة العامة للجنسية ووثائق السفر لكن أصحابها لم يتقدموا لاستلامها.

وقال الحشاش في تصريح صحافي امس: إن أي طلب جديد يتم الانتهاء منه وإنجازه خلال خمسة أيام أو أقل، داعياً المواطنين إلى التقدم لمراكز الخدمة المعتمدة لتجديد جوازات سفرهم أو استخراج جوازات جديدة، مؤكداً أن تقدم المواطنين بمثل هذا الطلب إلى الإدارة العامة لمراكز الخدمة في منطقة حطين يستغرق خمسة أيام أو أقل.

ولفت إلى أن الجولات التفقدية المتعددة والمتتالية لنائب رئيس مجلس الوزراء وزير الداخلية الشيخ محمد الخالد، للإدارة العامة للجنسية ووثائق السفر، كانت نقطة الانطلاق لجميع العاملين فيها للعمل بروح الفريق الواحد وتقديم أفضل الخدمات للمراجعين والحرص على راحة المواطنين وتسخير التسهيلات للتعامل مع الحالات الإنسانية.

وحث الحشاش المواطنين على عدم الانتظار حتى وقت السفر للتأكد من صلاحية وثائق سفرهم من عدمها، لأن ذلك يشكل ضغطاً كبيراً وعبئاً لا داعي له على الإدارة العامة للجنسية ووثائق السفر، وبالإمكان تجديد الجواز قبل عام من انتهائه.

وألمح الحشاش إلى أنه من الملاحظ في الفترة الأخيرة ازدياد حالات ضياع وفقدان جواز السفر بسبب عدم الاهتمام أو عدم إدراك أهمية جواز السفر كوثيقة ثبوتية هامة تجب المحافظة عليها.

وحذر من أن من يفقد جواز سفره سوف يخضع وفقاً للقواعد القانونية المقررة للتحقيق عن طريق إدارة البحث والتحري التابعة لقطاع الجنسية والجوازات، ولن يتمكن من استخراج جواز سفر جديد إلا بعد نشر إعلان عن فقدان وثيقة السفر في جريدة الكويت الرسمية، موضحاً أن هذه الإجراءات قد تستغرق فترة لا تقل عن ستة أشهر.

وذكر أن جواز السفر وثيقة رسمية غاية في الأهمية حتى لا تقع في أيدي أحد من ضعاف النفوس قد يستخدمها بصورة سيئة قد تهدد أمن الوطن وتضع المواطن موضع المساءلة.

العثور على جثة مصري متحللة

عثر رجال الأمن في منطقة حولي على جثة وافد مصري متحللة داخل شقة صباح امس.

وقال مصدر أمني: إن بلاغاً ورد من حارس عمارة يفيد بانبعاث رائحة كريهة من إحدى الشقق، وعلى الفور توجهت دورية من الامن العام إلى الموقع، وبكسر باب الشقة عُثر على الجثة وتبين أنها متحللة لوفاته منذ أيام، ونقلت إلى الطب الشرعي لتحديد سبب الوفاة ووقتها.

إصابة مواطن في تصادم قاربين

أصيب مواطن بجروح متفرقة إثر حادث تصادم وقع بين قاربين مقابل ميناء الأحمدي أمس.

وفور تلقي مركز عمليات الإدارة العامة للإطفاء بلاغاً بالحادث جرى توجيه زوارق الإنقاذ من مركز الشعيبة للإطفاء البحري، وتبين أن القارب المتسبب في الحادث هرب من الموقع بعد الاصطدام، فيما جرى انقاذ المصاب وكان برفقته شخص آخر لم يصب بأذى وجرى سحب القارب إلى بر الأمان وسجل رجال الأمن قضية بالواقعة.

كلمة حق

الالتزام واجب..!

المستشار عادل بطرس
a.botrosfarag @ gmail.com

المصطلحات القانونية لم تنشأ من فراغ، وانما جهد كبير من ورائها بذله المشرعون الأوائل الذين لم تكن تنقصهم الخبرة او العلم، بحثوا ونقّبوا حتى توصلوا الى أوفى المعاني لأدق المصطلحات، كل مصطلح له مدلوله الخاص الذي لا يختلط بغيره من المصطلحات، فالمصطلح الدقيق قد يغنيك عن قراءة كتاب، وهذه المصطلحات هي التي تَخلق اللغة المشتركة بين المتعاملين بها: اساتذة القانون والطلاب، القضاة والمحامون والمتقاضون،أعضاء النيابة ورجال الشرطة، المشرعون أعضاء المجالس النيابية والمطبقون من رجال الادارة، وغيرهم وغيرهم.. كل هؤلاء يفهمون بعضهم بعضا بمجرد ذكر المصطلح، فبمجرد ان يقول الموكل «عقد ايجار» مثلاً يستدعي المحامي في ذهنه احكام عقد الايجار وشروطه، وبمجرد ان ينطق القاضي بحكمه: «عدم قبول الدعوى» يعرف المحامي مضمون الحكم ويدرك الفرق بينه وبين رفض الدعوى وبمجرد ان يدفع المحامي بانقضاء الدعوى بالتقادم يفهم القاضي ماذا يقصد. وهكذا، ولهذا كان من الأهمية بمكان الالتزام بالمصطلحات القانونية وعدم الخلط بينها، لان هذا الخلط يوقع المتعاملين بها في الخطأ ويؤدي الى اضطراب دولاب العمل، ولهذا يغيظني كثيراً ان تعمد بعض الجهات - خصوصا الجهات الحكومية - الى الخلط بين المصطلحات القانونية فتستخدم الواحد مكان الآخر من دون اي موجب او ضرورة، فمثلاً في مجال الوظيفة العامة يفرق القانون بين التعيين والتكليف والترقية والنقل والندب والإعارة، ويضع لكل منها مدلولاً خاصاً لا يختلط بغيره، ولكن بعض الجهات يحلو لها ان تستخدم كل مصطلح من هذه المصطلحات مكان الآخر ، ويتكرر ذات الامر في الجهة ذاتها او في جهات اخرى الى ان تكاد تطمس معالم المصطلحات وتدق التفرقة بينها، فمثلاً نظام الخدمة المدنية في الكويت حدد الاحكام والقواعد الخاصة بالنقل والندب والإعارة، فالنقل يكون من وظيفة الى وظيفة أخرى داخل الجهة الحكومية او في جهة حكومية اخرى، ويشترط ان يكون النقل الى وظيفة شاغرة من ذات درجة الوظيفة المنقول منها وفي النقل يتخلى الموظف عن الوظيفة المنقول منها ليشغل الوظيفة المنقول اليها، اما الندب فانه يختلف عن النقل في انه مؤقت بمدة محددة يعود بعدها الموظف المنتدب الى وظيفته الأصلية، كما يختلف عنه في انه ليس مقصوراً على الندب الى وظيفة معادلة، فقد يكون الندب الى وظيفة تعلوها مباشرة، وقد يكون ذلك تمهيداً لترقيته لتلك الوظيفة الأعلى، وقد يكون الندب كلياً بمعنى ان يتخلى الموظف عن وظيفته الأصلية ويقوم فقط بأعباء الوظيفة المنتدب اليها، كما قد يكون جزئياً فيحتفظ بوظيفته الأصلية الى جانب الوظيفة المنتدب اليها، اما الاعارة فهي نظام يختلف كثيراً عن النقل والندب في عدة أمور أهمها انها لا تتم الا بموافقة الموظف، كما انها لا تتم الا الى جهات محددة على سبيل الحصر في القانون منها الهيئات العامة والمؤسسات العامة والشركات التي تساهم فيها الدولة ..الخ- اما التكليف فهو نظام شُرّع في بعض الدول لمواجهة العجز في بعض التخصصات كما هو الحال في مصر مثلاً بالنسبة للأطباء والمهندسين، حيث يجبر الخريج على الخدمة في الحكومة لمدة محددة - ولكن الكويت استخدمت الاصطلاح بمعنى مختلف، فاطلقته على نظام هو في حقيقته ندب، لانه يقوم على تكليف الموظف بالقيام بمهام وظيفة اخرى شاغرة بصفة مؤقتة .الخ.. هذه المدلولات المحددة والمنضبطة جرت بعض الجهات على الخلط بينها فتستخدم الندب كأداة للترقية وتستخدم النقل كوسيلة للتأديب، وتستخدم اصطلاح التكليف للتعبير عن التعيين، وهذا الخلط له خطورة بالغة لانه يخفي معالم القرار مما يتطلب من القضاء جهداً مضاعفاً للتعرف الى حقيقة القرار محل الطعن او على التكييف القانوني لطلبات المدعين وهي أمور تزيد من صعوبة الفصل في المنازعات وتفتح الباب واسعاً امام التلاعب الذي يقود الى الفساد، ولهذا فاننا نهيب بكل الجهات المعنية ان يلتزموا بالمعاني الدقيقة للمصطلحات القانونية حسبما حددها القانون واستقر عليها القضاء، فهو التزام واجب ينصف المتقاضين ويريح القاضي..!

باب هاني

د. ابراهيم بهبهاني

سقوط الرياضة.. مسؤولية من؟

فرحت كغيري من أبناء الكويت بفوز البطلين فهيد الديحاني، وعبدالله الطرقي، بمناسبة حصول الأول على الميدالية الذهبية، والثاني على الميدالية البرونزية، في دورة الالعاب الاولمبية المقامة في ريو دي جانيرو بالبرازيل هذه الأيام.

عودة هذين البطلين بمداليتيهما، والاستقبال الشعبي والحفاوة التي حظيا بها من صاحب السمو أمير البلاد حفظه الله ورعاه، وسمو ولي العهد، وسمو رئيس مجلس الوزراء والقيادات، وتكريمهم لهما، زرع في نفوسنا الأمل من جديد، بعد ما أصابنا اليأس والاحباط من الوضع الذي وصلت فيه الرياضة إلى ما وصلت اليه، والعقوبات التي مورست علينا دولياً، وحرماننا حتى من رفع علمنا الوطني في المناسبات الدولية الرياضية.

أمر محزن أن نصل إلى هذا الوضع، فنحن اليوم نحصد ما زرعه المتصارعون على الرياضة، ونجني «العلقم» كما يقولون من معضلة ما زالت قائمة ولم تحل أو تنته!

أعجبتني مرافعات النائب عبدالله المعيوف الذي يتصدى وبجرأة للانحرافات وللمتسببين في إيصالنا إلى هذه المرحلة، يقول «نعرف ان المتسببين يبحثون عن شماعة لتعليق أخطائهم وجرائمهم بحق الرياضيين، فتارة القوانين، ومرة الحكومة، وأخيراً السبب المضحك المبكي اتهام الوفد الشعبي بأنه سبب الإيقاف، ويتناسون أن الوفد لا يملك تغيير قوانين، ولا إجراء مفاوضات، ولا كتب للهيئات الدولية».

ما يؤلمني حقيقة، ومعظم أهل الكويت الغيورين، أن الذين تسببوا بإيقاف الرياضة يتباكون اليوم!

ولكن عندي سؤالاً لم أجد الجواب الشافي عنه: من يتحمّل المسؤولية يا ترى؟ من يملك الجرأة ويقول: فلان سبب المشكلة؟ إلى متى سنبقى ندفن رؤوسنا في الرمال؟ هل الأزمة والمشكلة «مخفية»؟ هل هناك أسرار لا أحد يعرفها؟ إذا كان الفاعل موجوداً ومعروفاً، فلماذا لا يقال له: اسمح لنا لن نقبل الإساءة إلى الكويت، كائناً من كان؟ ما حصل في الاولمبياد يؤكد أننا قادرون على أن نحصد ميداليات وجوائز، فشبابنا وأبناؤنا لديهم القدرة والكفاءة.

فحرام عليكم أن تضيعونا بخلافاتكم وصراعاتكم، كونوا رحماء بالكويت وبالرياضة التي عاشت سنوات العز والازدهار قبل عقود مضت، فهل نعاود التجديد، ونصلّح أخطاءنا قبل فوات الأوان؟

ebraheem26.com
@babhani26

المغرب العربي ممر للإرهاب

فوزية أبل

تشهد بلدان المغرب العربي وشمال أفريقيا تغلغلا لقوى التطرف والإرهاب، بعضها ذات صلة بما يجري في العالم العربي وأوروبا. فالأوضاع المشتعلة في ليبيا هي بمنزلة محور أساسي للمواجهة مع تنظيم داعش، فيما جماعة بوكو حرام تضرب في العمق، ومتطرفون من أصول مغاربية (المغرب العربي) يشاركون في العمليات الإرهابية في قلب أوروبا.

فرنسا خائفة من تمدّد تنظيم داعش في ليبيا والمغرب العربي، ولم يكن من قبيل الصدفة أن منفّذ الهجوم الدامي بواسطة شاحنة في مدينة نيس هو من أصل تونسي، وهو غير مسجّل كمتطرف.. وكان لافتا إعلان الرئيس فرنسوا هولاند عن وجود «قوات خاصة فرنسية» في ليبيا، ولقي ثلاثة من هؤلاء مصرعهم.

التقارير الدولية المتوافرة تفيد بوجود بعض التداخل بين ظاهرات ثلاث: الأولى، أن فرنسيين من أصول «مغاربية» يشكلون خطرا على شمال أفريقيا، بدءا من بلدان المغرب العربي. الثانية، أن متطرفين من أصول «شمال أفريقية» يقومون بأعمال عنف (أو تحريض على الإرهاب) في أوروبا، وبعضهم يتسللون عبر البحر الأبيض المتوسط إلى إيطاليا واليونان وغيرها. الثالثة، ازدياد عدد «المغاربة» المتسللين إلى شرق المتوسط للقتال إلى جانب «داعش»، والعكس صحيح، أي تدفق مقاتلين من «الشرق» إلى أوروبا وشمال أفريقيا.

ولقد سجل خلال الأشهر الماضية وجود ثمانية آلاف متطرف «داعشي» في تونس وحدها، وفي ليبيا 6700. وهناك تدفق في اتجاه الجزائر والمغرب، وهو ما تغفله معظم أجهزة الإعلام.

وعلى الصعيد الرسمي، الذي حصل هو أن الجزائر والمغرب على الرغم من خلافاتهما العميقة بشأن الصحراء الغربية وغيرها، باشرتا «نوعا» من التنسيق لأجل تفكيك خلايا التجنيد والإسناد للعمليات الإرهابية. وعقدتا اجتماعات أمنية لمتابعة وضع القادمين من سوريا، والذين يتداخلون أحيانا مع دواعش ليبيين. والمعلومات المتوافرة تفيد بوجود صعوبات في التعامل مع المجموعات الصغيرة.

وتمكنت المغرب مؤخرا من تفكيك العديد من الخلايا النائمة والشبكات الإرهابية، وإحباط بعض الهجمات، فالمغرب (الرائد في محاربة الإرهاب) يعيش حالة من التأهب الأمني، وتحديات أمنية أبرزها ملف التوتر الأمني في منطقة المغرب العربي من جهة، وعودة المقاتلين المغاربة من صفوف التنظيمات الإرهابية إلى الوطن (الهجرة المعاكسة)، وحسب مصادر أمنية وإعلامية مغربية، فإن كثيرا من هؤلاء المقاتلين قد امتلكوا الخبرة الميدانية والقتالية، وتسلموا مهام قيادية.

المطلعون والمتابعون يشيرون إلى أن الانكماش النسبي في أعداد (ونفوذ) الجماعات الإرهابية في شرق المتوسط يدفع بعضهم للتحول نحو شمال أفريقيا، أو حتى نحو قلب أوروبا.

وبدأت تتبلور بعض قنوات التنسيق، حتى بين الجزائر والمغرب، في ظل صعوبة ضبط الحدود بين البلدين. وهناك جهود مكثفة لمنع حصول بعض التداخل بين متطرفي المشرق القادمين إلى شمال أفريقيا، وبين «القاعدة في بلاد المغرب العربي». والتنسيق مع فرنسا وبلجيكا وألمانيا ودول أوروبية أخرى يزداد قوة.

من الذي ينبغي أن يحترم حقوق الإنسان؟!

مشعل الجريد

لا أعلم لماذا الاخوان الايرانيون مصرون على التدخل في الشؤون الداخلية لنا كعرب؟ والا ما دخلهم بسوريا العربية؟ فنحن عرب نعالج مشاكلنا بيننا وحق مصير سوريا بيد الشعب السوري العربي، ولماذا التدخل في اليمن؟ فهو ارض العرب وأصلهم، ولماذا تجتاح العراق سياسيا واقليميا بل وحتى عسكريا؟

أرى ان على ايران الالتفات الى مشاكلها والكف عن التدخل في شؤوننا كعرب، اما اذا كانت تتدخل من واقع اسلامي وانساني فاقول لها: اين انت مما حدث في الصومال؟ واين انت من بوكو حرام والمجازر التي ترتكب ضد المسلمين هناك؟ واين كنت ابان الحرب في البوسنة والهرسك؟! واين كنت من مشكلة جنوب السودان؟ أليس هؤلاء مسلمين؟

***

الفرق بين دول مجلس التعاون لدول الخليج العربية وبين ايران، هو اننا في الخليج العربي في حالة الدفاع عن الاسلام والعروبة والانسانية والسلام، والدفاع عن امننا واستقرارنا وحماية لشعوب المنطقة من كل الاخطار.. ونشعر أن مثل هذه التدخلات في الشؤون الداخلية تثير القلاقل والمشاكل لها، ونرى أن لا مصلحة للمواطن الإيراني العادي في ذلك، وهو بحاجة كحال شعوبنا، إلى الاستقرار والتقدم والانشغال في بناء نفسه والابتعاد عن الحروب والمشاكل.

***

من الدريشة: يصرح بعض الساسة في إيران ويطالبون بعض دولنا بالافراج عن هذا السجين أو ذاك المتهم.. علما أن هؤلاء مواطنون في دول أخرى.. ينظر القضاء في الاتهامات الموجهة اليهم بمنتهى الشفافية، ويوكّل لهم محامين وتنشر وقائع جلساتهم في العلن.. ولهم حق الاستئناف، ناهيك عن حرية ابداء آرائهم ونشرها.. ومع ذلك يتبنى بعض الساسة في إيران «قضاياهم» كما لو كانوا مواطنين إيرانيين! ألا يعتبر ذلك تدخلا سافرا في شؤون دول ذات سيادة ولديها قوانين وقضاء؟!

وبمناسبة دعوة بعض الساسة الايرانيين لعدد من دولنا بما يسمونه «احترام حقوق الإنسان».. نذكرهم في هذا السياق باسم سجن لديهم هو «رجائي بوشهر»، يقال عنه ان له مسارا واحدا.. للدخول فقط! حيث أعدم فيه منذ عام 2013 وحتى منتصف 2016، حسب افادات منظمات الحقوق العالمية (وما نشرته سكاي نيوز)، اكثر من 2000 معتقل! وهذا المعلن فقط! فماذا لو عملنا احصائية بكل السجون الإيرانية؟!

يبدو أن الجواب يكفي للرد على من يطالب دولنا بـ «احترام حقوق الإنسان».

يعقوب عبدالعزيز الصانع

@yaqoubalsane

التهديد والابتزاز والاستفزاز أبرز الدوافع للجريمة..!

لقد تحدثت بعفوية عن معدل ارتفاع الجرائم الإلكترونية، في لقاء تلفزيوني، مع بدء العمل في تطبيق أحكام قانون رقم 63 لسنة 2015، بشأن مكافحة جرائم تقنية المعلومات، حيث ذكرت أنها قد تصل خلال سنوات الى عشرات الآلاف. وفي آخر احصائية نُشرت، بلغ عدد الجرائم الإلكترونية 1400 قضية، وجرت محاكمة 500 متهم في غضون أشهر قليلة مضت على دخول القانون حيّز التطبيق، ولعل لنا هنا إشارة قد تكون بعض القضايا رُفعت بدافع الكيدية أو التشهير والمساس بكرامة الأشخاص، أو على وقع خادش للشرف والاعتبار أو السمعة، وهذه الاتهامات تدور حول مفهوم الناس لمعنى فلسفة الحق في التقاضي، وتنهي أحياناً روابط التسامح والعفو عن الزلات، والتسامي عن بعض الآلام النفسية والمعنوية، التي تتكبدها عناء كلمة طائشة في مواقع التواصل الاجتماعي، مما يعيدنا إلى بعض ما طرحناه مسبقاً في مقالات عدة. قانون الوحدة الوطنية في تحريك الدعوى هل هو قانون يعزز مفهوم «المحتسب»، وذلك لخروجه عن القواعد العامة في تحريك الشكوى، التي نص عليها قانون الجزاء في المادة 109 إجراءات، لتضع على سبيل الحصر الجرائم التي يشترط فيها شكوى المجني عليه، منها السب والقذف وإفشاء الأسرار والابتزاز، الى آخر المادة!

في ما يخص تجريم إثارة الكراهية أو الدعوة الى إثارة الفتن الطائفية أو القبلية أو العرقية في أي وسيلة تعبير يفترض كأصلٍ عامٍ صفة الشاكي تكون للأمين على الدعوى الجزائية، سواء عضو النيابة العامة أو المحقق في وزارة الداخلية، فليس من المعقول إطلاق صفة الشاكي على كل من يعتقد أن هناك جريمة وقعت تمس الوحدة الوطنية، خصوصاً مع ارتفاع معدلات استخدام مواقع التواصل، التي تتصف بالدردشة، أحياناً أكثر من قالب محدد من الكلام يرسخ هذا التحريض أن هنالك فعلاً قد وقع أثره على المساس، فهنا القصد الجنائي الخاص بالعلم والإرادة تصبح تحت رقابة قاضي الموضوع وحده فقط!

الأمر الآخر هو سلوك من تداعى الى رفع شكوى خاصة يجب أن تكون له صفة محددة كمجني عليه في حال السب العلني أو القذف، ومع هذا حددت المادة 213 و214 جزاء شروط الإباحة في واقعة القذف مع الأفعال، التي إذا وقعت لا جريمة، سواء كانت العبارات صحيحة أو غير صحيحة في حدود ما ذكر بحسن نية يستفيد صاحبها من أسباب الإباحة!

أخيراً لنصف المشهد، يقوم الكثير من الناس بالتعليق على صور شخصيات عامة أو أعضاء مجلس الأمة ليلاً ونهاراً، ظناً أنها من النقد العام، وحين تخرج كلمات لا نقبلها أيضا يقوم البعض بملاحقة شخصٍ ما آخر باعتقاد خاطئ بتوافر المصلحة او شيوع صفة المجني عليهم، وفي كلا الوصفين عاليه هما مبالغة لا تنبغي أن تتم باسم نص تشريعي يتعارض مع الحق في التعبير والحريّة في الوسائل المستخدمة، مما ينتج عنه تهديد وابتزاز أو استفزاز باسم حماية الوحدة الوطنية ولعلها أمنية تنهي هذا الازدواج في صفة من هو الشاكي وشكراً..!

العلم والمنطق.. من الإلحاد (2 - 2)

د. عبدالله منجد البدر

نستكمل اليوم في المحور الثالث الذي يتمثل في اعتمادهم على نظرية التطور في أن المخلوقات تغيرت من كائن إلى كائن آخر عبر الأزمنة، مثلا من ديناصور إلى طير، ومن قرد إلى حيوان.. إلخ، فلا داعي إلى قوة خارقة لتدبير الأمور حسب زعمهم. فالرد يكون كالآتي: لا نجد أدلة بصرية نستطيع مشاهدتها رأي العين الآن وعمل تجارب من خلالها لإثبات هذه النظرية بحصول التطور المزعوم. كيف يستطيع الشخص في هذا الزمان إثبات هذه النظرية بمعاينة تغير النوع، أي من كائن إلى كائن آخر، وليس في الفصيلة نفسها؟! أما التأقلم وتكيف المخلوقات فهذا وارد، ولكن هنا لم يتغير النوع إلى نوع آخر، ولكن في الكائن نفسه، حيث لا نجد حيوانا جديدا. الفرق بين النظرية أو الخرافة من جانب، والحقيقة من جانب آخر، هو أن الحقيقة لها أدلة عن طريق الاطلاع بالعين والتجربة. أما النظرية والخرافة فهما تصريح لا أدلة تسنده، لذلك يسمى التطور نظرية حتى هذه اللحظة. وتجد أتباع هذه النظرية اختاروا ألا يؤمنوا بخالق السموات والأرض، وأن يؤمنوا بعلماء هذه النظرية والمختصين بالتطور ويثقوا بهم ويعتمدوا عليهم من دون الأخذ بأبسط قواعد وأساسيات العلم الحديث، وهو أن الحقيقة يجب ولا بد إثباتها من طريقين: أولا، رؤيتها بالعين (أي رؤية هذه الحقيقة بأعيننا) وثانيا، عمل تجارب في المختبرات وغيرها لإثباتها. قال تعالى: «إِنَّ فِي السَّمَاوَاتِ وَالأَرْضِ لآيَاتٍ لِّلْمُؤْمِنِينَ، وَفِي خَلْقِكُمْ وَمَا يَبُثُّ مِن دَابَّةٍ آيَاتٌ لِّقَوْمٍ يُوقِنُونَ، وَاخْتِلافِ اللَّيْلِ وَالنَّهَارِ وَمَا أَنزَلَ اللّهُ مِنَ السَّمَاء مِن رِّزْقٍ فَأَحْيَا بِهِ الأَرْضَ بَعْدَ مَوْتِهَا وَتَصْرِيفِ الرِّيَاحِ آيَاتٌ لِّقَوْمٍ يَعْقِلُونَ، تِلْكَ آيَاتُ اللّهِ نَتْلُوهَا عَلَيْكَ بِالْحَقِّ فَبِأَيِّ حَدِيثٍ بَعْدَ اللّهِ وَآيَاتِهِ يُؤْمِنُونَ».

هذه المحاور الثلاثة كافية للإذعان والاستسلام والاعتقاد بوجود خالق رازق يحيي ويميت، وهو الله سبحانه وتعالى. فإن قالوا: طيب، ماذا لو سألنا مَن خلق الخالق؟ هل من الممكن أن يكون ذلك الخالق مخلوقا؟ بمعنى (جدلا!) لو اتفقنا على وجود خالق، هل من الممكن أن يكون مخلوقا كذلك؟ الفطرة السليمة تبين أن هذا مرفوض، وأن السؤال من أساسه غير منطقي، لأن خالق كل شيء لا يمكن ولا يعقل أن يكون مخلوقا، وإلا فلن يكون الخالق. قال تعالى: «سَنُرِيهِمْ آيَاتِنَا فِي الآفَاقِ وَفِي أَنْفُسِهِمْ حَتَّى يَتَبَيَّنَ لَهُمْ أَنَّهُ الْحَقُّ أَوَلَمْ يَكْفِ بِرَبِّكَ أَنَّهُ عَلَى كُلِّ شَيْءٍ شَهِيدٌ».

اللهم اهدنا واهد بنا.

@DrABQ

من الأحوال الشخصية إلى أعلى مراحل الأسرة

عذراء الرفاعي

الغاية من القوانين لا تنحصر بتقديم الحلول للنزاعات بين افراد المجتمع، بل الغاية السامية هي العدالة في تنظيم الحياة بين افراد المجتمع قبل نشوء النزاع.

من السهل ان تشرح قانون الاحوال الشخصية لكثير من البشر، الا انه من الصعب دخول فئة كبيرة إلى المحاكم، فيتوجهون إلى مكتب المحامي ليطلبوا منه ان يترافع عنهم من دون ان يدخلوا أو يجولوا في أروقتها أو قاعاتها او حتى يطلعوا على اسمائهم المطبوعة في كشف المحكمة، فكل ما يطلبونه حل الخلافات من دون التصادم او الاحتكاك مع الطرف الآخر، فغايتهم الستر.

23 مارس 2016 اليوم الذي افتتحت به محاكم الأسرة ليعلو شأن المشرع في الاهتمام باللبنة الأولى في صرح بناء المجتمع عن طريق حماية الأسرة، في بداية الأمر لم تكن المحاكم مؤهلة ولا القائمون على تنفيذ محكمة الأسرة، ولا اجهزة الحاسب الآلي مستعدة لتسجيل الدوائر الجديدة، وكذلك الهيئة القضائية تزاحمت اعمالها وتأجل الكثير منها وتكدست الملفات، فأُرهق القضاة والمتخاصمون، وتكدست الممرات المغلقة بالمراجعين والمتقاضين وشاشة تلفاز كبيرة تعرض اسماء المتقاضين لجميع الدوائر.. مشهد نشهده في محاكمنا يومياً باستمرار، الا ان استمراره حتى الأول من شهر سبتمبر، وتنتقل إلى المباني الجديدة.

قانون محكمة الأسرة جاء تنظيماً لقانون رقم 51 لسنة 1984، والفقه الجعفري وجميع المسائل المتعلقة بقضايا الاسرة والمشار اليها بنص المادة 34 من قانون المرافعات مع مراعاة قواعد الاختصاص الدولي والاختصاص الديني والمذهبي، وتيسيراً على المتقاضين وسرعة الانجاز، أنشئت في كل محافظة محكمة لنظر جميع النزاعات التي تُرفع وفق اول قضية، ومازلنا لا نتدارك ذلك.

تنص المادة 11 على اختصاص قاضي الأمور الوقتية الأسرية بنظر بعض النزاعات بأمر على عريضة، وفقاً لتنظيم نص المادة 163 من قانون المرافعات التي اعطت الحق للقاضي في اصدار الامر من دون مناقشة الموضوع مع الخصوم، استنادا الى ما يقدم من مستندات وقناعته، ليصدر امره ويتسلم المتقاضي الامر على عريضة لينفذها خلال ثلاثين يوماً، ويسقط حقه بعد ذلك، وان رُفضت فالمتظلم له حق التظلم امام الدوائر المدنية الاسرية.

ما يثار من تساؤل لماذا اقدم المشرِّع في محاكم الأسرة على نظام الأمر على عريضة كونه غير مجدٍ ويحرم حق المتخاصم في تقديم دفاعه ومستنداته، خاصة الأمور المتعلقة بالأسرة التي يحتاج كل من طرفي التقاضي الحضور وتقديم دفاعه، ولماذا ترك المشرع تنظيم الطعن عليها بالتظلم من دون تحديد المواعيد، وتركها لقانون المرافعات؟!

هناك الكثير من الاشكاليات في قانون محكمة الأسرة تحتاج الى اعادة نظر والرجوع بتعديلها كونها تحرم المتقاضين من حقوق مكفولة وفق الدستور والقانون، ما نشهده معاناة، فكم من أمر على عريضة صدر برؤية ابناء من دون وجه حق لمن طلبها، كونه اخفى مرضا او علة او جنحة تسيء له وتمنعه من تسلم الابناء، وكم لمهور ومؤخر صداق اقل من خمسة آلاف صدرت ونفذت واصبحت نهائية، وكم من نفقة مؤقتة رفضت؟!

athra.lawyer@gmail.com

رأي وموقف

عبدالمحسن يوسف جمال

حينما تصبح الحرب اتفاقاً

المتابع لأحداث منطقتنا العربية يجدها تتفاعل بشكل سريع وهستيري غير مسبوق.

فطبول الحرب تقرع بقوة هنا وهناك، بالرغم من ان العالم المتحضر والامم المتحدة والشخصيات الناشطة في العالم تعمل جاهدة لمنعها، فإن العكس هو ما نراه عندنا.

منذ ان تخلت الجامعة العربية عن سوريا و«اسقطت» عضويتها عمليا، سعت دول اخرى، ووجدت في ذلك فرصة لا تعوض للتدخل بشكل كبير في الشأن العربي، خاصة بعد تراجع الحلفاء التقليديين للعرب.

لا ننسى ان روسيا تملك عضوية دائمة في مجلس الامن، ولها حق النقض (الفيتو)، وهذا يعطي أصدقائها «حماية» و«حصانة» ومشاركة غير مباشرة في استخدام هذا الحق!

اليوم اصبحت روسيا بسبب تدخلها المباشر لحماية النظام السياسي في سوريا «رقماً بارزاً» في الشرق الاوسط لا يمكن تجاهله، وامتد نشاطها الى أكثر من مكان.

ولعل التعاون الجديد بينها وبين إيران، والسماح لها باستخدام بعض القواعد العسكرية لضرب ما يوصف بالمنظمات الارهابية في سوريا تحول «استراتيجي» كبير، خاصة ان طهران قد تخلت عن احد اصول سياستها القديمة التي كانت تتحاشى فيها الانضمام لأحد القطبين الدوليين، والتي كانت تعرف بسياسة «لا شرقية، لا غربية»، ولتنحاز بوضوح مع محور جديد له معالمه بدأ يتشكل بقوة، ويكون له دور مؤثر في الاحداث الدولية.

هل ما يحدث اليوم هو جزء من التفاهم الاميركي - الروسي، ام انه سياسة فرض الامر الواقع بالقوة، ليرجعنا مرة اخرى الى سياسة المحاور المتصارعة قبل الحرب العالمية الثانية؟!

يرى بعض المحللين السياسيين ان هناك نوعا من التفاهم بين القوى العظمى سمح للروس بدخول بعض مساحات النفوذ الاميركي السابقة.

ومن يتابع الانتخابات الاميركية، ويقرأ تفاصيلها من خلال خطابات المحللين هناك، يجد ان هناك نوعا من التقارب الاميركي - الروسي في معالجة العديد من الملفات الدولية الساخنة، بما فيها «الصراعات العربية».

وانهما توصلتا الى اتفاقات شاملة لها مع وجود خلافات «جزئية» هنا وهناك، يمكن حلها بعمليات استئصال متفق عليها.

فلقد علمتنا الاحداث ان ما نراه على السطح «السياسي» لا يمثل إلا عُشر الواقع، بينما الاتفاقات المخفية هي التي ستنكشف فيما بعد!

ومن خلال هذه الاعمال، يبدأ توجيه رسائل «دموية» بين الاطراف، ولكنها لن تصل الى حرب شاملة، بل حرب متواصلة، كما يعبّر عنها الجميع كلٌّ بأسلوبه وطريقته.

من كل ذلك، الا يحق لنا ان نتساءل: متى ستبدأ الجامعة العربية بنشاط سياسي جديد، يعيد اللحمة للبيت العربي؟!

ام ان مجرد طرح هذا السؤال سيعتبر «سذاجة سياسية» لنعرف منه الى اين وصل الوضع العربي اليوم؟!

ajamal2@hotmail.com

جرة قلم

ماذا سيفعل «الإخوان»؟

علي أحمد البغلي

الإخوان المسلمون، وبالأخص «إخوان» الكويت، والمتعاطفون مع فكرهم، ملئت آراؤهم بالانتقاد المرير لإيران وسياساتها في المنطقة، ومواقفها مما يجري في البحرين، وتدخّلها السافر في النزاعات الاثنية والطائفية في العراق وسوريا.. وقالوا في تلك السياسات ما لم يقله مالك في الخمر، من واقع الأحداث السياسية المعاصرة.. وفي نفس الوقت لم يساند أحد في العالمين العربي والإسلامي رئيس دولة غير عربية مثلما ساندوا الرئيس التركي رجب طيب أردوغان، ولم ينبس أحد منهم ببنت شفة، لما قام به أردوغان بعد محاولة الانقلاب الفاشلة «الملتبسة» الشهر الماضي.. حيث اعتقل فيها عشرات الآلاف من ضباط جيش وقضاة ووكلاء نيابة ودبلوماسيين ورجال أعمال.. وهو أمر غير مسبوق، وأعني بذلك أن كل هذه الآلاف الضالعة في مؤامرة أو انقلاب، ومعروف أن المؤامرات والانقلابات يعرف أو يشترك فيها مجموعة قليلة محدودة يعرف بعضها بعضاً بشكل وثيق ومحكم، فكيف يشترك كل هؤلاء الآلاف في انقلاب يعلن عنه ويحبط في يوم واحد فقط؟!

وكثير من الأسئلة التي لم نجد عنها أجوبة حتى الآن.. لا.. والسؤال الكبير أن المتهم الرئيسي في الانقلاب فتح الله غولن يقيم في الولايات المتحدة، وهو شخص ذو مشاعر وميول «إخوانية» أو قريبة من «الإخوان»؟!

* * *

ذلك أمر أتمنى أن نجد من نادي المعجبين Club Fans «الاخونجية» الكويتي بأردوغان إجابة عليه.. لكن الورطة الكبرى التي أوقع أردوغان نادي معجبيه في الكويت، على الأخص فيها، هو انفتاحه مؤخراً على جمهورية إيران الإسلامية!.. فتركيا سعت مؤخراً كما قالت مصادر دبلوماسية إلى التقارب والتنسيق مع إيران، لنفي الاتهامات الغربية لها بدعم بعض التنظيمات المتشددة في سوريا.

رئيس الوزراء التركي بن علي يلدريم أعلن مؤخرا أن تركيا ستعمل مع إيران من أجل التوصل إلى حل للأزمة السورية، وذلك في إطار سياسة التطبيع التي تطبقها تركيا الآن، والتي أسفرت عن تطبيع العلاقات مع إسرائيل وروسيا!

تصريحات يلدريم حول قيام تركيا بالتنسيق مع إيران باعتبارها «دولة محورية في المنطقة من أجل إيجاد حل للأزمة السورية» تزامنت أيضاً مع زيارة شبه رسمية لوفد من رجال الأعمال الأتراك للمشاركة في اجتماع منظمة التعاون الاقتصادي في طهران.. وسعيا لتعزيز التعاون التجاري والاقتصادي بين البلدين.

* * *

وفي ضوء كل ذلك سننتظر، على أحر من الجمر، موقف الإخوان المسلمين ممن كانوا يلقبونهم بمختلف النعوت، عندما كانت العلاقة بين هؤلاء والرئيس التركي ليست على ما يرام.. كما أننا ننتظر كذلك موقف هؤلاء من النظام السوري، بعد أن أعلنت تركيا تنازلها عن شرطها القديم بالتنحي الفوري لرئيسها بشار الأسد!

نقول ذلك ونحن واثقون بأن جماعاتنا من الإخوان ليست لديهم مشكلة في تغيير مواقفهم، كما يغيرون دشاديشهم كل يوم، فهم كما عودونا أساطين مبدأ «الحي يقلب» أو «اللعب على الحبال»!

ولا حول ولا قوة إلا بالله العلي العظيم.

Ali-albaghli@hotmail.com

برامج التواصل تواجه القوانين

د. محمد عبدالله العبد الجادر

«إنها أكبر شبكة تجسس عرفها التاريخ لمصلحة الاستخبارات العالمية» جوليان أسانغ.

عندما قررت مع مجموعة من الزملاء والأخوة الدخول في عالم التواصل الاجتماعي قبل بضع سنوات وأكثر، من باب المواكبة والمتابعة لتسويق جديد للأفكار والمقالات والدعاية الانتخابية، لم يدر بخلدنا أن تصبح جزءا من حياتنا وعلى حساب وقت يهدر، وصداقات وعلاقات مباشرة كنا ننعم بها قبل هذه الخاصية.

كانت القضايا في مجمل المنطقة حول المشاكل الداخلية والأخبار وتحولت إلى توجيه للرأي ووسيلة تأثير مهمة، ولأسباب تتعلّق بقصر الجمل في برنامج تويتر ونشاط المتابعين وبحثهم عن السرعة والأخبار والقراءة السريعة، ضعف الفيسبوك بالكويت بينما هو مؤثر في العالم العربي، وظهر برنامج السناب تشات الذي يؤثر بالصوت والصورة وغيرها، وتصدرت شخصيات وهمية غير مسؤولة عن حديثها، وكثرت الأخباريات التي تتناقل الخبر من دون تمحيص لتصبح حقيقة عند البعض مطلقة! رغم القوانين الجديدة، فقد وجدنا أنفسنا بين عالمين: عالم حقيقي وعالم افتراضي، وظهر مشاهير صنعتهم شبكات التواصل، بعضهم مفيد وآخرون اشتهروا بسبب شتمهم وعنصريتهم والتأجيج الطائفي الذي تزامن مع ثورات الربيع العربي والمخاض الذي تعيشه المنطقة لتصل إلى هذا العام الذي تنتهي به اتفاقية سايكس - بيكو، التي وقّعت منذ مئة عام نحو تشكيل جديد، عالم التواصل الاجتماعي أصبحت له طقوسه وقوانينه، فهنالك من يشتري المتابعين، وهنالك من يخلق القضايا، وهنالك من يسرق الأفكار! والناس يتأثرون، وكما يقال: المتابعون ركبوا الباص! وهنالك الغث والسمين، ومع ذلك ما زلنا نبحر في هذا العالم الفسيح، وقد لا نكون من أحد مشاهيره أو المؤثرين، ولكننا بالتأكيد استفدنا من التواصل والتحليل في بعض القضايا المعقدة التي يتم تضليلنا في جوانب أخرى منها، عالم التواصل مهم بشكل مخيف، ولقد تواصلت مع أصدقاء بعدت عنهم المسافة وانكشف لي جانب مخفي في الكثير منهم سلبا وأيجابا.

وسائل التواصل الاجتماعي هي إحدى النعم والنقم التي نعيشها، فلا عدنا نستطيع منها فكاكا، وفي نفس الوقت سلبتنا خصوصية وحرارة الكلمات واللقاء، وتغير معها عالم كامل كنا نعرفه في زمن الوسائل «الأبطأ رتماً»، وما زال السؤال: هل وسائل التواصل نعمة أم نقمة؟! وكيف تغير العالم من بعد هذه الشبكة العنكبوتية؟ وما الذي سنراه في القادم من الزمن من برامج؟!

إنشاء مدخل في قرطبة

اقترح عضو المجلس البلدي عبدالله الكندري إنشاء مدخل لمنطقة قرطبة قطعة 2 بجانب شارع دمشق، قائلا: ان البلدية حرصت على تسهيل حركة المرور في المناطق السكنية وذلك بالتعاون مع وزارة الداخلية، لاسيما أن منطقة قرطبة تعد من المناطق السكنية النموذجية والتي ازدادت فيها الكثافة السكانية، في ظل وجود موافقة مبدئية من وزارات الخدمات في الدولة على ذلك الامر الذي يسهل إيجاد واستحداث هذا المدخل.

الدخيل: عمَلُنا الحفاظ على المال العام

«البلدية» تتهم المراقبين الماليين بالتعسف

زكريا محمد

اكد رئيس جهاز المراقبين الماليين عبدالعزيز الدخيل ان مكتب المراقبين في البلدية يتطلع الى التعاون من خلال التجاوب مع الادارات المعنية للحفاظ على المال العام.

وقال الدخيل في خطاب وجهه الى مدير عام البلدية بشأن عدم تعاون مكتب المراقبين الماليين في البلدية والتعسف في استخدام الصلاحيات، إن القانون رقم 23 لسنة 2015 بانشاء جهاز المراقبين الماليين ولائحته التنفيذية الصادرة بالمرسوم رقم 333 لسنة 2015، قد اعطت للمراقب المالي صلاحيات واختصاصات لممارسة دوره بالمرقابة المسبقة على الجهات الحكومية، ومنها الرقابة على تنفيذ الميزانية ايرادا ومصروفا والتوقيع على استمارات الصرف والقيد والتوريد بعد مراجعتها مع كل المستندات المؤيدة، والتأكد من صحة التوجيه المحاسبي التي تساهم في الحفاظ على المال العام والمصلحة العامة.

واضاف: ان مكتب المراقبين الماليين في البلدية، قام بعقد 4 اجتماعات خلال السنة المالية 2016/2015 مع نائب المدير العام للشؤون المالية والادارية والمعنيين بادارة الشؤون المالية لبحث آلية العمل وسبل التعاون ولتلافي العوائق ووضع خطة للعمل لانجاز المعاملات والاستمارات بصورة صحيحة ودون تأخير.

ورد الدخيل على ملاحظات البلدية ومنها: توجيه الادارة لصرف معاملات معينة ولن يكون اعتماد الصرف من الوحدة الا بالمخالفة، وذلك تحت ذريعة ان هذه المخالفات يمكن الرد عليها بانه لم يسبق لمكتب المراقبين الماليين ان طلب ذلك الامر من الادارة، وان المراقب المالي يقتصر دوره بالتوقيع على الاستمارة بعد مراجعتها مع كل المستندات المؤيدة لها.

> القانون أعطى المراقب المالي صلاحيات الرقابة المسبقة

● عبدالعزيز الدخيل

استكمال البيانات

وفيما يخص الشكوى بالتعمد بإرسال الملاحظات على المعاملات على مراحل، بحيث يكون للمراقب الحق في مد خمسة ايام عمل اخرى، وهي المدة المقررة لاعتماد المعاملات، افاد الدخيل أنه يتكرر رد الاستمارة من قبل مكتب المراقبين الماليين لعدم استكمال البيانات المطلوبة او عدم وضوحها من قبل الجهة، ولا يكون هذا الاجراء مجرد التعمد بالتأخير من قبل المكتب.

وحول عدم افادة البلدية بالتوجيه المحاسبي المطلوب في حالة الاختلاف على التوجيه والطلب بأن تتم مخاطبة وزارة المالية ادارة التوجيه المحاسبي عن طريق الادارة المالية من دون ذكر ان المخاطبة تتم بناء على طلب الوحدة، قال الدخيل: انه يتم التأكد من سلامة التوجيه المحاسبي ومطابقتها للقوانين قبل اعتماد الاستمارات، وفي حال الاختلاف بالتوجيه الى المحاسبة يوعز للجهة بالرجوع الى الادارة المعنية بوزارة المالية لأخذ التوجيه المحاسبي اذا تطلب الامر ذلك، ومن دون الحاجة الى ذكر ان المخاطبة تتم بناء على طلب المكتب.

وردا على الاتهام بالرفض والمماطلة في اعتماد محاضر الاجتماعات التي تتم بين المكتب وادارة الشؤون المالية بحجة ان المكتب غير منوط به التوقيع على محاضر الاجتماعات افاد الدخيل أنه تم الرد على مذكرة مدير الشؤون المالية بموجب مذكرة مكتب المراقبين الماليين رقم 19 بتاريخ 19 اكتوبر 2015 عن هذا الموضوع، وابدى المكتب تحفظه على المحضر المرسل، حيث لم يتم تعديل محضر الاجتماع او مراجعة المكتب بهذا الخصوص، بالاضافة الى عدم وجود اي توقيع على محضر الاجتماع المرسل للمكتب من قبل ادارة الشؤون المالية.

استقطاعات الموظفين

وبخصوص التعمد لفترة طويلة في عدم اعتماد تحويلات الاستقطاعات بحجة عدم اعتماد نشرة الرواتب للشهر ذاته، مما تسبب في احراجنا مع جهات حكومية اخرى قال الدخيل انه تمت مناقشة موضوع صرف استقطاعات الموظفين للجهات الحكومية قبل قيام الجهة بالتعلية مع الادارة، وتم اعطاء مكتب المراقبين الماليين التوجيهات اللازمة بالعمل على تمرير الاستمارات الخاصة بالاستقطاعات فيمكن للجهة اعداد استمارة التحويل لجهات اخرى قبل تمرير الاستمارة التي يتم فيها قيد التسوية على ان تتم الاستمارتين في نفس الشهر، والعمل جار بهذا الاجراء وهذا ليس فيه تعمد في التأخير.

إحراج البلدية

وحول التعمد في احراج البلدية مع اعضاء الوفود الرسمية التي تمثل الدولة بالخارج، وحدث ذلك عند اعتماد مهمات رسمية منصرفة لهم، حيث طلب تحديد عدد اعضاء المهمة وتمت موافاتهم بالمطلوب، وبعد ذلك طلب شفويا بيانات اخرى مما تسبب في سفر الوفد بدون الحصول على المخصصات المالية افاد الدخيل أنه بعد مراجعة الملاحظة من واقع سجلات الصادر والوارد للاستمارات تبين ان المراقب المالي قام بتسجيل ملاحظة على الاستمارات بتاريخ 2 ديسمبر 2015 وتأخرت ادارة الشؤون المالية ببلدية الكويت في الرد على تلك الملاحظة، ولم تعرض الاستمارات مرة اخرى على المكتب إلا بتاريخ 17 ديسمبر 2015 حيث تم اعتمادها باليوم نفسه.

وعن وصول العديد من الملاحظات على الاستمارات من مكتب المراقبين الماليين في صورة «مراجعة الموظف المختص» من دون تحديد أو توضيح الأسباب، مما يعد إضاعة لوقت الموظفين، وذلك على الرغم من تخصيص ثلاثة موظفين من الإدارة على دراية كافية بأعمال إدارة الشؤون المالية للرد على استفساراتهم.

أفاد الدخيل أن بعض الملاحظات تحتاج إلى شرح وتفصيل، فيتم طلب الموظف المختص، ومع ذلك فقد تمت توعية مكتب المراقبين الماليين على هذه الملاحظة وضرورة تحديد سبب المراجعة بشكل واضح اختصارا للوقت والجهد لكلا الطرفين.

وأكد على ان مكتب المراقبين الماليين من خلال ممارسته لمسؤولياته المنوطة به يتطلع للتعاون مع البلدية من خلال التجاوب المستمر من الإدارات المعنية، مما يسهم في إنجاز الأعمال وتحقيق النجاح المنشود بالحفاظ على المال العام والمصلحة العامة.

14 مسلخاً مؤقتاً استعداداً لعيد الأضحى المبارك

● جانب من الاجتماع

وافقت البلدية على إقامة 14 مسلخا مؤقتا قابلة للزيادة في جميع محافظات البلاد، وذلك في إطار استعداداتها لعيد الأضحى المبارك.

وقال نائب المدير العام لشؤون قطاع فرعي البلدية بمحافظتي حولي والأحمدي، ورئيس لجنة المسالخ المؤقتة م. فهد العتيبي، في تصريح صحافي أمس، عقب اجتماعه مع مديري أفرع البلدية بالمحافظات ومديري إدارات التدقيق ومتابعة خدمات البلدية، إن البلدية لا تألو جهدا في سعيها لخدمة المواطنين لتسهيل عملية ذبح أضاحيهم وتخفيف الزحام على المسالخ الرئيسية بالمحافظات، من خلال تقديم الدعم الفني للجمعيات التعاونية لإقامة المسالخ المؤقتة.

وذكر العتيبي أن عدد المسالخ المؤقتة التي تم الاتفاق مع الجمعيات التعاونية المساهمة على إقامتها حتى الآن بلغ 14 مسلخا مؤقتا قابلة للزيادة في جميع المحافظات، اشتملت على إقامة مسلخين مؤقتين بمحافظة العاصمة، ومسلخين بمحافظة حولي، و3 مسالخ بمحافظة الفروانية، ومسلخين بمحافظة مبارك الكبير، ومسلخين بمحافظة الجهراء، و3 مسالخ بمحافظة الأحمدي.

وأكد العتيبي ضرورة وجود طبيب بيطري في كل مسلخ مؤقت بالإضافة الى توفير مفتشي أغذية ولحوم ونظافة للرقابة الدائمة والمتواصلة طيلة أيام عيد الأضحى المبارك.

الإعلانات الشهرية والمبوبة

هاتف: 24834310 - 24834321 فاكس: 24834320

التميز دائماً من الوطنية للبولي ايثلين وخزانات GRP ولجميع أعمال الفيبر جلاس
● صحي ومعتمد من جميع وزارات الدولة
● صيانة فورية وكفالة لمدة عشرة سنوات
● أسعار لا تنافس
الوطنية
الوطنية الأفضل دائماً كويتي ١٠٠٪
شركة مصنع الوطنية لانتاج البلاستيك المسلح بالألياف الزجاجية
٢٤٦٧٥٢٢٢

خزان نعمة
اسأل عن الخدمات المجانية
خزانات مياه GRP مستقبل أنظمة تخزين المياه
نعمة منتج كويتي
● الخزان ٤ طبقات معزول مصنوع من البولي أثيلين النقي.
● مصنع آلياً قطعة واحدة دون وصلات.
● أحجام مختلفة من ١٥٠ إلى ٥٠٠٠ جالون.
● كفالة عشرون عاماً.
٢٤٨٣٩٤٠٢ - ٢٤٨١٤٤٨٣ - ٢٤٨٣٩٤٠٣ - ٢٤٩٢٩٢٣٣

الجديد من إنتاج الوطني
● خزان مياه من البولي إيثيلين عازل للحرارة والبرودة ١٠٠٪ مصنع آلياً بقطعة واحدة.
بأحجام متعددة
بارتفاع ١٦٥ سم
● ناعم من الداخل والخارج
● معتم صحي معتمد
كفالة (١٠) سنوات
شركة المصنع الوطني للفيبرجلاس
ت: ٢٤٧٦٤٤٢٢ - ٢٤٧٦٩٩٠٠ - ٢٤٧٦٤٤٠٠ فاكس: ٢٤٧٦٥٩٣٠

هل تعلم ما في داخل دكت التكييف المركزي ؟
الأتربة والغبار - العوالق ووبر السجاد - الحشرات والقوارض - الفطريات والعفن - الأوساخ والدهون - الملوثات الكيماوية
ما لا تستطيع رؤيته قد يقضي عليك ! المعاينة مجاناً
تنظيف وتعقيم وتصوير دكت التكييف المركزي
قسم خاص لمبيعات وصيانة أجهزة تنظيف الدكت
كلين رايت 2481 4900 - 9919 7948

للإيجار شقة بالسالمية
2غ + صالة + 3حمامات + مطبخ + غ خادمة ويوجد سرداب بمساحة 1150 م2
للبيع
فروخ نخل برحي
للإيجار
في النزهة
شقة ديلوكس 2 غ + صالة كبيرة + مطبخ + غ خادمة + 3 حمامات
للإيجار
شقق للعائلات بالجابرية
غرفة وصالة + غرفتين وصالة عادي وسنترال
97481983 + 51279918

مطلوب فيلا
● لسكن سفير والدفع سنة مقدم.
● لشركة أجنبية والدفع كل 6 شهور مقدم.
● لعائلة vip والدفع كل سنة مقدم.
● تصلح حضانة شرط الموقع وموافقة الجيران.
● أدوار وشقق لعوائل ومعاريس VIP.
99 75 24 97

مطلوب شراء
مزرعة
65890964

للبيع بيت في الدسمة
ق 5 - 462م2 واجهة 19م
قريب للمسجد والخدمات - مدخل ومخرج سهل، دورين وملحق مع مصعد صالح للسكن
يمنع الوسطاء - للاتصال: 67030444

للإيجار في حطين
٣ غرف - ٢ حمام - صالة ومطبخ وغرفة خادمة
الإيجار ٥٠٠ دينار
90999698
q8forrent

للبيع الروضة
بيت 750م2
شارع واحد دورين
الحد 590 ألف
66144448

للبيع معهد صحي نسائي
متخصص في المساج الهندي (ايروفيدا)
يتكون من سرداب 500م2 في السالمية يحتوي على 7 غرف منفصلة التكييف ونظام المياه بمضخات ضغط عالي
الإيجار الشهري 1750 دينار
للاتصال: 55542414

للإيجار عمارات للشركات فقط
عمال وموظفين
المهبولة / الفحاحيل / المنقف / الفروانية
تليفون: 67750900

للبيع أرض بالروضة
المساحة 392م2
زاوية وإرتداد مناسب
وثيقة حرة مفروزة
السعر 600 ألف
يمنع الوسطاء
6000 6653

شركة روتكس للتجارة العامة والمقاولات
ROTEX COMPANY
أحواض سباحة
تصميم - إنشاء - صيانة
94 00 94 98
sales@rotex.com.kw

مهرجان التذوق gulfpalms في مركز النخيل النسيجي
ينظم مركز النخيل النسيجي مهرجان
تذوق ثمار نخلة أم الدهن
يقام المهرجان في:
المكتب الرئيسي للشركة - منطقة الري
طريق الدائري الرابع - شارع المشاتل
مركز النخيل النسيجي - قسيمة 48 - 49
لمزيد من الاستفسار
60660412 - 60660382

مطلوب
للإيجار أو البيع
فيلا - دور - شقة
لعائلات vip ومعاريس
60303086

للإيجار للشركات
بناية
في خيطان - الفروانية
المهبولة - الفحيحيل - الجليب
94948581

القبس
منوعات
الإثنين 19 ذي القعدة 1437 هـ - 22 أغسطس 2016 - السنة 45 - العدد 15527
11

فنون

درة بديلة حورية في «الحلال»

13

ثقافة 12

نحتاج إلى الحرية.. حتى لو كان بعض المنشور متواضعاً

ثقافة 12

لعنة «بن لادن» تطيح أرباح مؤلفه

فنون 13

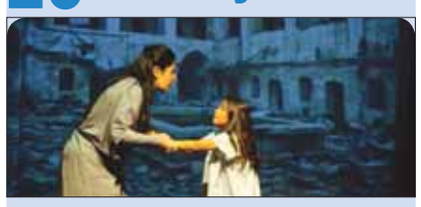

«الصندوق الأزرق» مسرح كويتي في مهرجان أدنبره

فنون 13

«حار جاف صيفاً» يحصد جائزة ظفار السينمائي

تجميل 14

تجميل الأنف بلا جراحة.. خيار جيد

تـفـاءلـوا.. تـصـحّـوا!

كبار السن الإيجابيون أكثر تكيفاً مع التوتر

- تقول دراسة جديدة إن كبار السن الذين لديهم موقف إيجابي بشأن الشيخوخة ربما يكونون أكثر تكيفا مع التوترات.

وقالت جينيفر بلانجير، المشاركة في الدراسة وهي من جامعة نورثكارولاينا في رالي، إن «أبحاثا سابقة وجدت الشيء نفسه وهو أن الموقف الأكثر إيجابية مفيد. الناس الذين يتخذون مواقف إيجابية يقل لديهم احتمال دخول المستشفى ومن المتوقع أن يعيشوا فترة أطول». وتناول الباحثون 43 بالغا، تراوحت أعمارهم بين 60 عاما و96 عاما للرد على أسئلة بشأن خبرتهم مع الشيخوخة بوجه عام مثل الشعور الآن بأنه أكثر أو أقل فائدة عما كان أصغر في السن أو ما إذا كان أكثرأو أقل سعادة.

وبعد ذلك أكمل الباحثون استبيانات على أساس يومي لمدة ثمانية أيام سألت عن أحداث مرهقة ومشاعر سلبية مثل الخوف وسرعة الانفعال أو الحزن.

● انهى الرحلة بعد أكثر من عامين

تسعيني يطوف أميركا راجلًا

بعد عامين وعشرة أشهر تمكن تسعيني من أن ينهي رحلته في قطع الولايات المتحدة الأميركية من غربها إلى شرقها سيرا على قدميه.

وقد تمكن أرني أندروس (93 عاما)، المحارب السابق الذي شارك في الحرب العالمية الثانية، من غمس رجله في المحيط الأطلسي إيذانا بختامه رحلة قطعها من ولاية سانديغو، حيث كان ينتظره مئات المناصرين فضلا عن أفراد أسرته وأصدقائه الذين شاركوا معه في رحلته في أماكن متفرقة وفق «التليغراف».

وقال الرياضي التسعيني لوسائل الإعلام المحلية بعد انتهاء السباق «هذا أمر عظيم.. أنا سعيد لإنهاء هذا السباق وتحقيقي لهدفي، لكنني تمنيت أنه لم ينته» في إشارة لاستمتاعه بخوض هذه التجربة الرياضية.

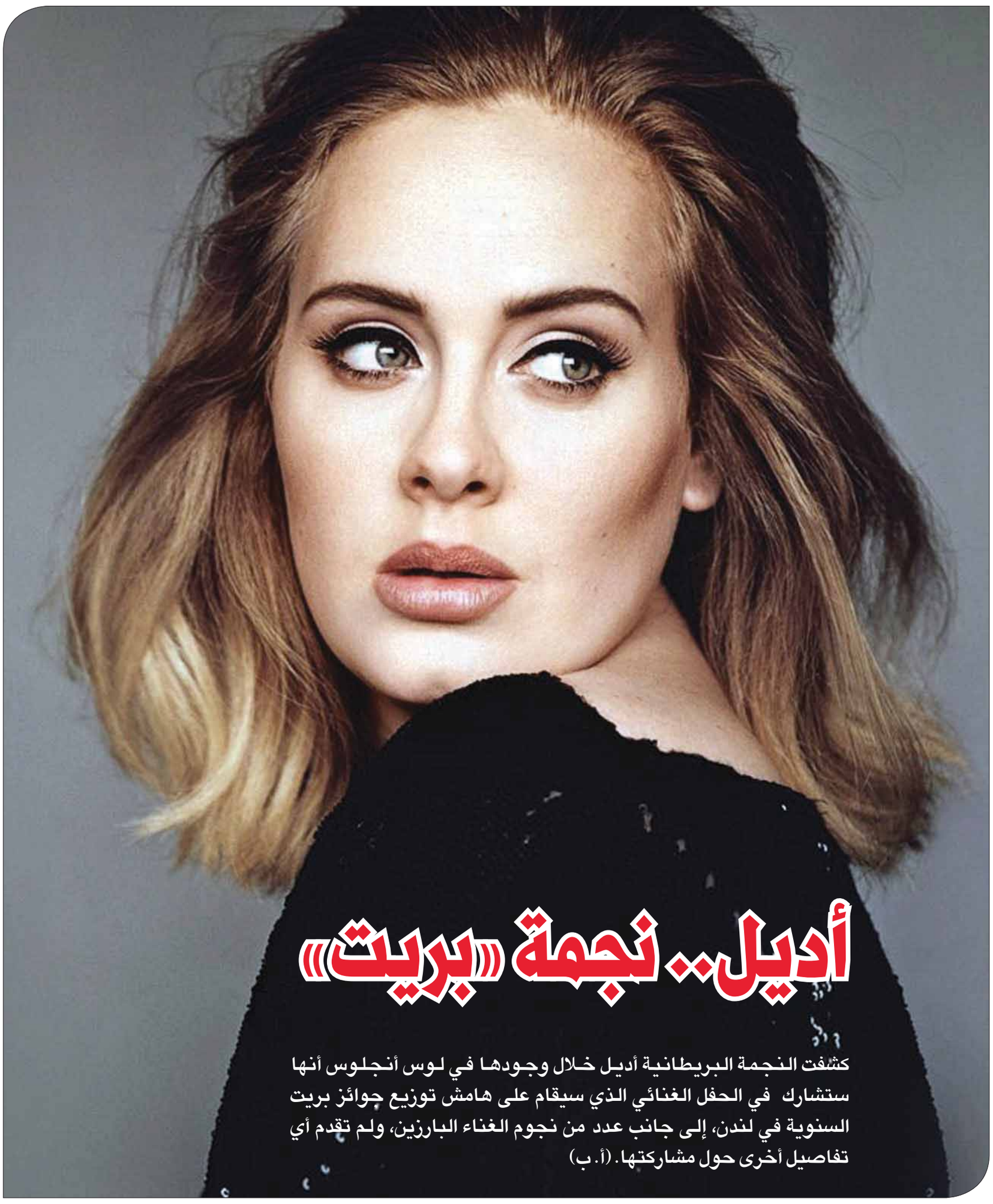

أديل.. نجمة «بريت»

كشفت النجمة البريطانية أديل خلال وجودها في لوس أنجلوس أنها ستشارك في الحفل الغنائي الذي سيقام على هامش توزيع جوائز بريت السنوية في لندن، إلى جانب عدد من نجوم الغناء البارزين، ولم تقدم أي تفاصيل أخرى حول مشاركتها. (أ. ب)

في ذاكرة الكويت

أول دائرة للجوازات

◗ كانت الجوازات الكويتية تتكون من ورقة عليها صورة صاحب الجواز ومعلومات عنه، ويقوم بالتصديق عليه المعتمد البريطاني، بعد موافقة الحكومة، حيث كان المرحوم صالح الملا مديراً للجوازات الكويتية، استمر الحال كذلك حتى عام 1948، حيث تأسست ولأول مرة دائرة الجوازات، ولم يكن فيها حينها سوى موظفين فلسطينيين، وكان موقع الدائرة في ساحة الصفاة، وفي عام 1951 انتقلت الى مبنى الأمن العام، حيث مقر مبنى العاصمة حالياً، ثم إلى بنيد القار، وبعدها الى المقر الحالي، وتنوعت الجوازات الكويتية بعد الورقة بين الأسود والأخضر ثم الأزرق.

ناقلات النفط

◗ استوجبت عمليات نقل النفط في الكويت الى الخارج وجود شركة كويتية لناقلات النفط، بدلاً من الاعتماد على النقل الأجنبي للنفط الكويتي، ومن أجل تحقيق هذه الغاية اتفق عدد من رجالات الكويت على تأسيس أول شركة لناقلات النفط في سبتمبر 1957، برأسمال قدره 76.684.600 روبية، حيث اكتتب المؤسسون بجزء من رأس المال، والباقي للاكتتاب العام، ثم بدأ مجلس إدارة الشركة، برئاسة المرحوم عبدالعزيز الصقر، بالعمل على الاتصالات مع شركة النفط وشركات بناء الناقلات، لبناء ناقلة كويتية من اليابان، وقد أخذ مجلس الإدارة على عاتقه ضمان القرض الحكومي، الذي وفرته الحكومة للشركة لبناء الناقلة، وفي مايو 1959 وصلت أول ناقلة كويتية للنفط الى ميناء الأحمدي، واقيم لها احتفال كبير، حضره الشيخ عبدالله السالم، وألقى رئيس الشركة كلمة بالمناسبة، كما ألقى الشيخ عبدالله السالم كلمة حول دور الناقلة وأهميتها للكويت كبلد نفطي.

يوسف الشهاب

آخر الأخبار

مستشفيات أميركا تعاني نقص المترجمين

تقول دراسة جديدة إن نحو ثلث المستشفيات في الولايات المتحدة لا توفر مترجمين للمرضى الذين لا يتحدثون الانكليزية بشكل يذكر، على الرغم من أن القانون الاتحادي يلزمها بذلك. وتظهر بيانات إحصائية أن واحدا من بين كل عشرة بالغين في الولايات المتحدة يجدون صعوبة في التواصل باللغة الانكليزية. (رويترز)

التثاؤب مفيد لتبريد المخ

أكد الباحث الهولندي ولتر سونتجنز أن التثاؤب الجيد يجعل سبعة آخرين تنتابهم حالة التثاؤب، وهي عملية مفيدة تساعد على تبريد المخ ومدّه بالأوكسجين، وأن الشخص يتثاءب من خمس إلى عشر مرات يوميا، ولا يشير- كما كان يعتقد البعض- الى أن من يتثاءب بشكل كبير يعني أنه يريد النوم أو الأكل. وأشار الباحث النفسي الهولندي أن التثاؤب يسمح بتحريك 54 عضلة في الوجه والتنفس بعمق للحصول على الأوكسجين اللازم للمخ، كما أن المرأة التي تتثاءب أمام الرجل يعني أن هناك إعجابا بينهما. (أمستردام - أ. ش. أ)

الكالسيوم خطر على المتقدمات في العمر

حذرت دراسة طبية من تناول النساء المتقدمات في العمر، خاصة من لديهن علامات خطر للإصابة بالأمراض الدماغية الوعائية والسكتة الدماغية، المكملات الغذائية الغنية بالكالسيوم، لدورها في زيادة خطر الخرف، وكانت الأبحاث قد أجريت على أكثر من 700 سيدة لا تعاني الخرف تراوحت أعمارهن ما بين 70 إلى 92 عاما، وتمت متابعتهن لمدة بلغت 5 سنوات، ووجدت الدراسة أن النساء اللاتي عولجن مع مكملات الكالسيوم كن أكثر عرضة لتطوير الخرف مرتين من النساء اللواتي لم يتناولن المكملات الغذائية. (وكالات)

في النمسا.. الخنازير ترضع من الأبقار

توصل مزارع نمساوي للسر وراء عدم امتلاء ضروع أبقاره بالحليب، عندما تمكن سائحون مارّون بالصدفة من التقاط صورة لبعض الخنازير وهي ترضع من أثداء الأبقار.

وذكر موقع «ذا لوكال» الإخباري الأوروبي أن الخنازير الثلاثة أمضت شهور الصيف الدافئ في الخارج مع الأبقار خارج المزرعة في إحدى بلديات ولاية تيرول بغرب النمسا، ويبدو أن حليب الأبقار راق لها وعملت للحصول عليه.

وقال صاحب المزرعة هانز جومبيتش إن الخنازير تشرب من الضرع بمراعاة شديدة لأنه إذا كانت الحيوانات تعض أو ترضع بقسوة لما تركتها الأبقار تهنأ بذلك. (فيينا- أ. ش. أ)

أشعة الشمس تحمي الجسم

أكدت الطبيبة الفرنسية بريجيت هوسان ضرورة التعرض لأشعة الشمس يوميا في الصباح لمدة عشر دقائق، حيث انها تحمي الجسم الذي يفتقد فيتامين د المهم للجسم، وأوضحت الطبيبة أن فيتامين د ليس مفيدا للعظام والعضلات فقط، وإنما مهم لعمل الجهاز المناعي فهو يتدخل في الوقاية من البكتريا وأمراض القلب والأوعية الدموية، والحماية من السرطان والدفاع الذاتي والحالات النفسية، لذلك يجب الحرص على التعرض للشمس لمدة عشر دقائق يوميا في الصباح. (باريس- أ. ش. أ)

صباح القصيد

وكان خلي القلب من لوعة الهوى فأصبح من برح الصبابة في شغل
وأطربه اللاحي بذكر حبيبه فآلى عليه أن يزيد من العذل

عماد الدين الأصبهاني

القبس الإثنين 19 ذي القعدة 1437 هـ - 22 أغسطس 2016 - السنة 45 - العدد 15527

الكاتبة الشابة كوثر الصفار:

نحتاج إلى الحرية.. حتى لو كان بعض المنشور متواضعاً

الحديث مع كاتب شاب قد لا يكون حول الأفكار والقضايا الشائكة، وإنما على الولوج الساحر لعالم الكلمة المكتوبة التي قد يفتتن بها البعض فيرى في نفسه الأهلية للمواصلة، أو تغشيه أضواء الشهرة غير المستحقة، خاصة في إطار الترويج غير المسبوق عبر وسائل التواصل الاجتماعي.

عن هذا العالم تتحدث الكاتبة الشابة كوثر الصفار.

حسين الفضلي

تقول الصفار ان بدايتها كانت في سن مبكرة، حيث كانت تكتب في الخفاء عند الغضب وتمزق الأوراق، ولكن بعدها أصبح لديها وعي بأنها تكتب أفضل كلماتها حينما تغضب.

خواطر قلب

تقول الصفر انها طوّرت موهبتها في الكتابة إلى أن أبصر النور أول إصدار لها وهي في سن الـ19، وأسمته «خواطر هموم القلب»، وهو عبارة عن خواطر تقرأ بالقلب وحين تقرأها بعقلك يأخذك الشك، فدائماً الخواطر تقرأ بالقلب والمشاعر والاحاسيس، وبعدها توقفت عن الكتابة لمدة 3 سنوات بسبب الدراسة وتحضير إصدارها الثاني «فُتات أمل»، ومحتواه ينقسم الى قسمين، الاول خواطر تبث الأمل والإصرار في الروح، والقسم الثاني قصص قصيرة تعيد للروح السلام والحب في النفس، والكتاب بشكل عام يحمل رسالة إنسانية هادفة تحث على الحب والايجابية والامل والسلام والحرية في هذه الحياة مع مزج القليل من خيال الكاتب.

وارتأت الصفار أن تصدر رواية أسمتها «غَزَل تغزل نهايتها»، حيث تتحدث عن وضع المرأة في المجتمع، كيف يتم التعامل مع حضورها وعن معيشتها وحياتها المهنية والمعوقات التي تقف في سبيلها، وكيف لها الخروج والعيش كما تريد وتحقيق الذات وأحلامها واكتشاف ماهيتها وجوهرها الداخلي المسالم، بعيداً عن ضغوطات المجتمع والاعتماد على نفسها في الحياة بشكل كلي، والسماح لرغباتها وشعورها بالظهور من دون خجل.

وجوه شابة

لمن تقرئين من الكتاب والأدباء؟

- أقرأ لمن يحمل كلماته بين طيات قلبه بكل صدق مثل الكاتبة الكبيرة بثينة العيسى ودلع المفتي والكاتب سعود السنعوسي واقرأ للكاتب الروسي فلاديمير جيكارنتسف.

أين تجدين نفسك بين الكتّاب في الوقت الحالي؟

- أجد نفسي بين الكتاب الشباب الذي يسعى لتطوير موهبته بالكتابة وتطوير ذاته ليكتب شيئا ذات قيمة، واكتب ما يستحق القراءة واحترم قلمي كثيراً، وحين يتوقف قلمي لا اكتب بل اقول ليس لدي ما يكتب.

هناك دور نشر كويتية يقودها شباب مثقفون يحترمون الكتاب

اكتشفت أنني اكتب أفضل كلماتي حينما أغضب

على الكاتب أن يكون صادقاً مع نفسه فلا يكذب ليرضي غروره

وما رأيك بالطفرة التي تتمثل في إصدارات الوجوه الشابة؟

- هناك أقلام شابة تستحق النشر بعيداً عن التوقيع والشكل، هناك كلمات تنشر تستحق القراءة ويجب أن تكون الأكثر مبيعاً في المعارض ولكن ما يحدث العكس تماماً، أصبح الموضوع عند البعض تجارياً وتسويقياً أكثر من أن يكون قلماً يستحق النشر.

ظاهرة جديدة

ما تقييمك لمعرض الكتاب الكويتي مقارنةً بمعارض الكتاب في الدول الأخرى؟

- جيد، ولكن في سنواته الاخيرة مائل للسقوط. فكل من لديه «كلمتان» يعد نفسه مؤلفاً. أضف إلى ذلك ظاهرة الكتابة بالعامية. ويبدو أن مواقع التواصل أصبحت سبيلا للترويج، خاصة فيما يتعلق بحفلات التوقيع المعتمدة على متابعي المؤلف على مواقع «السوشيال ميديا».

من جهة أخرى، هناك موضوع الرقابة التي تقف أمام حرية الرأي. صحيح أن هناك كُتبا غير لائقة للنشر من حيث النص واللغة وتُنشر وعليها طلب دون توقف، لكننا مع هذا نحتاج إلى حرية النشر. فلدينا قضايا كثيرة اجتماعية وثقافية مختلف عليها، والقراءة فيها وعنها لا شك تترك ومضة ما في عقلك، حين تمنحك التنوع وفسحة الاختيار بين الآراء والمواقف.

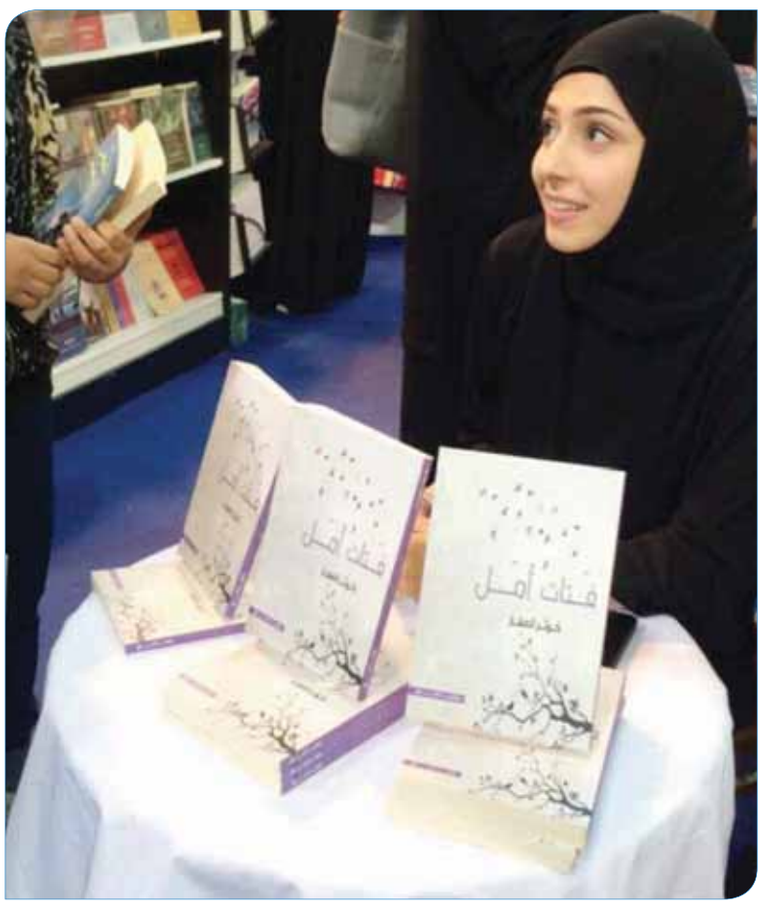

كوثر الصفار

ما الذي يحتاجه الكاتب في بدايته للانطلاق إلى الشارع الثقافي؟

- أن يضع هدفا في حياته ويسعى للوصول إليه فمثلاً: حين يقرر أن يصبح مؤلفاً عليه أن يضع عدة نقاط أمامه، ومدة كافية ليرى نفسه أين يصل في المستقبل، وهل هذه الصورة التي ارادها وحصل عليها أم لا؟، وأن يكون صادقاً مع نفسه وغيره ويتقبل ما يصل أو لم يصل إليه دون أن يكذب فقط ليرضي غروره أمام الاخرين، وبما أنه أصبح مؤلفاً عليه أيضاً أن يكون قارئاً جيداً،

دور النشر

من خلال مشاركتك مع اكثر من دار نشر، كيف تتعامل دور النشر مع الكتاب الشباب؟

- أعتقد بأن أغلب دور النشر المشهورة والعريقة تبحث عن مؤلف مشهور له متابعون كثر، وتعاملها لا بأس به، وهذا ما نراه في معرض الكتاب. أما المؤلف غير المشهور فيركض، عادة، وراء دور النشر، على الرغم من أن جميع تكاليف الكتاب تكون مدفوعة من قبله، ولا تسعى دار النشر لتسويق كتابه.

حالياً هناك دور نشر كويتية بقيادة شباب مثقفون يحترمون الكاتب ويبحثون عن الافضل، ويكون الاتفاق بين الطرفين دائماً في خدمة المؤلف.

ما تقويمك لإصداراتك؟

- من المفترض أن يكون التقويم للقارئ، ولكني أعتقد بأن أول إصدار لي وهو «خواطر هموم القلب» كان تجربة للدخول في عالم النشر وآلياته المختلفة، لذلك اعتبره تجربة تعليمية أكثر من كونه كتابا متكاملا.

أما «فتات أمل» فقد قدمت فيه طرحا أردته أن يصل الى القلب والعقل، وأن يحث على السلام والامل والحب، أردته أنه يكون مثل ترنيمة خاصة لمن يطالع حروفه.

وأخيراً روايتي «غزل تغزل نهايتها» فهي الأكثر قربا إلى قلبي.

مسارات

العنصرية المثقفة.. (أفيون 20)

قيل في العنصرية إنها هي الاعتقاد بأن هناك فروقا بين إنسان وآخر قائمة على الاختلاف في الانتماءات الجماعية، أياً كان شكلها، وبغض النظر عن كيفية تعريف وتأسيس هذه الجماعات التي غالباً يعمد منتسبوها إلى معاملة غير المنتسبين إلى جماعتهم بشكل مختلف قائم على الإقصاء والتهميش والتمييز.

(1)

لذلك. هل أنت ممن يعتقد أنك أرقى من غيرك لأنك مثقف قرأت أكثر، أو لأنك شاهدت أفلاماً أكثر، أو استمعت لموسيقى أكثر، أو لأنك عشت أكثر، أو لأي سبب آخر تراه يعطيك الحق أن تتميز عن غيرك؟. ربما تكون أنت فعلاً مميزا عن غيرك، لكن على الأغلب في الاتجاه المعاكس من الاتجاه الذي تعتقد أنك سائر فيه.

فمن يقرأ أكثر من الآخرين ويعتقد أنه أرقى ممن قرأ أقل منه أو من الذي لا يقرأ بشكل مطلق عليه أن يراجع نفسه كثيراً، لأنه لم يستفد مما قرأه، ولا بما شاهده من أفلام أو معارض فنية، أو مما سمعه من موسيقى.. إلخ.

فالثقافة ليست مسرحاً للتفاخر، ولا هي ساحة للترقي العنصري. ناهيك عن أن كلمة ثقافة أو مثقف صارت محاطة بعلامة استفهام كبيرة اليوم، فلم تعد كلمة مثقف لها قيمة تذكر بعد التطور التكنولوجي الذي نعيشه. فالكل يستطيع وبكبسة زر واحدة أن يحصل على المعلومة. إن كنت ممن ينظر للثقافة على أنها اكتناز للمعلومات فلقد انقرض هذا المفهوم، ومن يتمسك به إلى الآن كمن يتمسك بمنصب بات مفرغاً من أهميته الماضية.

(2)

اليوم أصبح الأمر أكثر تخصصاً. فلا وجود لهذا المثقف الموسوعي وهو غير مطلوب. لكن هناك المختص؛ فهناك الكاتب، وهناك الرسام، وهناك الموسيقي، وهناك رجل الشارع، وهناك سائق التاكسي، وهناك مدير البنك.إلخ. الذين لديهم معلومات عن تخصصاتهم بالشكل الكافي وبعض المعلومات عن الأمور الأخرى. لكنهم في الأصل أصحاب تخصص. وليسوا مثقفين بصورة شمولية. ولا يحتاجون أن يكونوا كذلك. فالأمر الذي تبحث عنه تستطيع الوصول إليه عن طريق المختصين فيه وليس عن ذلك «المثقف» الذي بات لقبه اليوم سلطوياً أكثر من اللازم.

(3)

هناك من يرى أن المثقف هو ذلك الشخص صاحب الدور الاجتماعي، أي انه ذلك الشخص النشط في الأمور الاجتماعية التي تعلي من ثقافة المجتمع، لكني لا أميل كثيراً لهذا الاتجاه بل أميل أكثر إلى أن المثقف اليوم هو صاحب السلوك الإنساني، وليس صاحب الغزارة المعلوماتية. فالثقافة هي سلوك بوجهة نظري. سلوك يومي يبدأ من التعامل الشخصي الذاتي وينتهي بالتعامل مع الآخر.

حمود الشايجي

مهرجان

مسرحيات شكسبير على طريقة «حرب النجوم»

مشهد من أحد العروض

مشاهد اغتصاب وسكر و«حرب النجوم» كانت بعضا من التغييرات التي أدخلت على مسرحيات الكاتب الإنكليزي الأشهر وليام شكسبير في مهرجان إدنبره، الذي يحتفل هذا العام بمرور 400 عام على وفاته.

ورغم أنه لا يتضح دوما مغزى المعالجات التي تخضع لها أعمال شكسبير، فان المسارح التي تغص بالجمهور في أكبر حدث ثقافي سنوي في العالم تمثل شهادة باستمرار شعبية الكاتب وتنوع انتاجه.

وأعيد تمثيل العشرات من أعمال شكسبير في المهرجان.

وكتب شكسبير الذي رحل في عام 1616 نحو 38 مسرحية و154 قصيدة ترجمت إلى أكثر من 80 لغة ويجري تمثيلها في أنحاء العالم.

وفي نسخة من مسرحية «حلم ليلة صيف» يتغير «كينغ أوف فيريز أوبيرون» ليصبح «اوبي-وان كينوبي» المقتبس من سلسلة «حرب النجوم»، بينما تم تجسيد روميو وجوليت في أسلوب أوبرالي صيني.

ويعرض المهرجان أيضا نسخة بالرسوم المتحركة من مسرحية «العاصفة» ونسخة فرنسية من «الليلة الثانية عشرة» صورت في السبعينات في منتجع على البحر.

متابعات

لعنة «بن لادن» تطيح أرباح مؤلفه

يبدو أن مات بيسونيت، مؤلف كتاب «لم يكن يوما سهلا» عن مقتل أسامة بن لادن قد أصابته لعنة هذا اليوم نفسه، حيث فقد جميع أرباحه المتحصلة من الكتاب رغم الرواج الواسع الذي حظي به.

وافق بيسونيت أخيرا، وهو عسكري أميركي شارك في الغارة التي أدت إلى مقتل زعيم تنظيم القاعدة السابق، على دفع نحو 7 ملايين دولار إلى الحكومة في إطار تسوية قضائية، إذ اعتبرت الحكومة الأميركية أن المؤلف، الذي تناول في كتابه دوره في هذه العملية، قد انتهك قواعد سرية المعلومات المتعلقة بالمهمات التي كُلِّف بها دون موافقة السلطات العسكرية. ولم يتمكن بيسونيت، من الحصول على التراخيص اللازمة من السلطات الأميركية. ومن ثم صار لزاما عليه دفع جميع الأرباح والإيرادات المتأتية من بيع الكتاب وحقوق الفيلم الذي اقتبس عنه ورسوم المحاضرات التي يلقيها بشأنه.

وفي المقابل، وافقت الحكومة على التنازل عن جميع الدعاوى المتعلقة بالمسؤولية القضائية التي رفعتها ضد مؤلف الكتاب.

وقتل زعيم تنظيم القاعدة السابق في مايو 2011 خلال غارة نفذتها القوات الخاصة التابعة للبحرية الأميركية (سيلز) على المجمع السكني الذي كان يقيم فيه في مدينة أبوت آباد بباكستان ودفن جسده في البحر بعد مقتله.

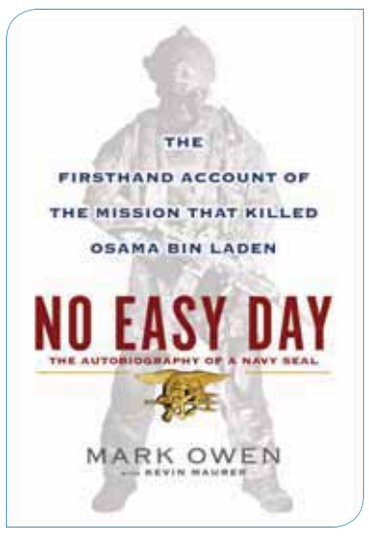

ومن المعلوم أنه يتعين على أفراد القوات الخاصة التابعة للبحرية الأميركية اتباع قانون يلزمهم الصمت حيال العمليات التي يكلفون بها ولا ينسبون هذه العمليات إلى أنفسهم علانية.

وبموجب هذه التسوية القضائية، يعترف بيسونيت بأنه أخفق في الحصول على إذن السلطات المختصة بشأن فحوى الكتاب قبل نشره.

كما اعتذر بيسونيت عن تصرفه بناء على النصيحة غير الصحيحة التي قال إن محاميه قدمها له.

ونقلت عنه قناة سي بي إس للأخبار قوله «كان خطأ جسيما وقعت فيه ولهذا أحث الآخرين على عدم تكراره».

ومضى قائلا «على الرغم من أنني لم أكن أنوي تعريض زملائي السابقين للخطر، فإنني أدرك الآن أن فشلي في الحصول على مراجعة الكتاب قبيل نشره يمكن أن يعرضهم وعائلاتهم إلى خطر عظيم، ولهذا أقدم اعتذاري الحار».

مات بيسونيت

يذكر أن بيسونيت، الذي ألف كتابه تحت اسم مستعار هو مارك أوين، عليه أن يدفع المبلغ المذكور إلى الحكومة في غضون أربعة أعوام. كما يتعين عليه أن يدفع للحكومة مبلغ 100 ألف دولار في غضون 30 يوما من الآن حصل عليها من المحاضرات التي استخدم فيها شرائح لم يحصل على إذن من وزارة الدفاع (البنتاغون) بشأنها.

«البس عشان خارجين» جاهز للعرض

ينتهي خالد الحلفاوي مخرج فيلم «البس عشان خارجين» من عمليات مونتاج ومكساج العمل نهاية شهر أغسطس الجاري ليصبح الفيلم جاهزا للعرض خلال عيد الأضحى المبارك، الفيلم بطولة حسن الرداد، إيمي سمير غانم، بيومي فؤاد، طاهر أبو ليلة، حنان سليمان.

الإثنين 19 ذي القعدة 1437 هـ - 22 أغسطس 2016 - السنة 45 - العدد 15527 القبس

«الصندوق الأزرق» مسرح كويتي في مهرجان أدنبره

● من مسرحية «الصندوق الازرق»

● مشهد الام مع الطفلة

أحمد ناصر

لم يمض على عرض أول مسرحية كويتية في مهرجان أدنبره أيام معدودة، حتى استيقظ العالم على مأساة إنسانية جديدة في سوريا، تمثلت في الطفل عمران الذي كان يجلس على كرسي وهو يحمل همّ الشعب السوري ومأساته كلها، لقطة واحدة هزت العالم كله إنسانيا، ولكنها لم تحرك شعرة واحدة في جسد المسؤولين عن الحرب في سوريا..

في هذا الوقت، قدمت الكويت ومن خلال مركز «ممثلون من عالم واحد» The One World Actors Centre مقره في الكويت وبمشاركة 18 فنانا حول العالم ومجموعة من شباب الكويت مسرحية «الصندوق الأزرق» THE BLUE BOX من ذاكرة الأطفال في الحروب، استمدت فكرة المسرحية من غرق الطفل السوري في البحر وصورته التي لن ينساها العالم وهو يرقد ميتا على الشاطئ يشكو لله ما حدث له، والآن تأتي مأساة الطفل عمران لتجدد الهم الذي حملته المسرحية إلى العالم أجمع.

عرضت المسرحية ثلاثة ايام متتالية ضمن فعاليات مهرجان أدنبره 2016 الذي يعد أكبر مهرجان دولي منوع حول العالم، عرضت على مسرح غرين سايد نيكلسون سكوير وسط العاصمة الاسكوتلندية ادنبره، ويعد هذا الميدان مكانا للتعايش الديني، حيث يوجد فيه مسجد وكنيسة وكنيس في مكان واحد، وسط هذا الميدان عرضت مسرحية «الصندوق الأزرق» وهي مأخوذة من قصة كتبتها إيما عبدالله مشرفة مركز «ممثلون من عالم واحد» في الكويت، وأخرجتها وكتبتها للمسرح أليسون شان برايس، وكتبتها باللغة العربية د. ديانا صفير، طرحت المسرحية سؤالا مهما «هل يمكن أن يقف العالم مكتوف الايدي أمام الاطفال الذين يعيشون معاناة الحرب في يومنا هذا؟»

شاركت في المسرحية مجموعة من الممثلين من الكويت ومن حول العالم، بدءا من عمر 7 سنوات، وشارك في التمثيل بدور الدكتور فرانك كرينزو بدور طبيب في الحرب، وبدور الام د. ديانا صفير، التي عرفت معاناة الحرب عن قرب حين كانت طفلة في لبنان، قدمت المسرحية باللغتين العربية والانكليزية في مزيج رائع يدل على أن الإنسانية تلتقي عند ربوعها اللغات وتفترق عندها الأهواء، وشارك في العرض المصور السوري اسلام مارديني الذي قدم الصور لتكون خلفيات للمسرحية، وهو حاصل على جائزة اليونيسكو لصور الحرب.

مهرجان

«الأمل والفرح» يختتم «صيفي ثقافي 11»

اختتم مهرجان «صيفي ثقافي 11»، الذي نظمه المجلس الوطني للثقافة والفنون والاداب الكويتي، فعالياته مساء السبت بعرض لفرقة اوركسترا «الامل والفرح» الكورية الجنوبية، وذلك على مسرح عبدالحسين عبدالرضا في منطقة السالمية، وقال الامين العام المساعد لقطاع الفنون في المجلس الوطني للثقافة والفنون والاداب الدكتور بدر الدويش ان المهرجان جسد سعي المجلس الى اطلاع الجمهور المحلي على ثقافات الدول الاخرى والتعرف عليها.واضاف ان الفرقة الاوركسترالية الكورية، التي تقيم في روما وتمتاز بالعزف المنفرد والجماعي، قدمت معزوفات متنوعة ومن ضمنها معزوفة من الفلكلور الكويتي، مما سيساهم في تعريف متابعيها حول العالم بالفن الكويتي.

واعتبر الدويش ان المهرجان «بانوراما مصغرة للثقافة» حيث تضمنت انشطته فعاليات متنوعة كالعروض الموسيقية والمسرحية والسينمائية وورشا فنية وندوات فكرية، مؤكدا استمرار المجلس في تنظيم العديد من الفعاليات المقبلة والتي تأتي جميعها ضمن احتفالية «الكويت عاصمة الثقافة الاسلامية 2016».

واشار الى ان المجلس سينظم مهرجان «ليالي مسرحية» في سبتمبر المقبل، و«معرض الكويت الدولي للكتاب» في نوفمبر، ثم مهرجان «الكويت المسرحي المحلي» في ديسمبر المقبل.

● من العرض الكوري- تصوير مصطفى نجم الدين

دراما

درة بديلة حورية في «الحلال»

رشحت الشركة المنتجة لمسلسل «الحلال» الفنانة التونسية درة لتتقاسم بطولة العمل مع الفنانة سمية الخشاب البطلة التي تم الاستقرار عليها بشكلٍ نهائي حتى الآن من فريق العمل.

وأبدت درة موافقة مبدئية على المشاركة في العمل الذي من المقرر أن يعرض خلال شهر رمضان المقبل، علماً بأنها حلّت بديلة للفنانة حورية فرغلي التي اعتذرت عن بطولة العمل بسبب ارتباطها بأعمال أخرى خلال الفترة الحالية، ومن بينها فيلم «طلق صناعي» الذي ستقوم باستئناف تصويره خلال الأيام المقبلة.

● درة

سلة فنية

«الفيل الأحمر» يصبح «كلب بلدي»

انتهى المخرج معتز التوني من تصوير اخر مشاهد فيلمه الجديد «كلب بلدي» ليدخل بعدها المراحل النهائية للعمل تمهيداً لطرحه في موسم عيد الأضحى المبارك. وكان الفيلم يحمل في السابق اسم «الفيل الأحمر»، لكن تم تغييره لهذا الاسم، وهو من تأليف شريف نجيب وأحمد فهمي، ويلعب دور البطولة فيه عدد من الفنانين بينهم أحمد فهمي، أكرم حسني، أحمد فتحي، بيومي فؤاد، محمد ثروت، محمد سلام، ندى موسى، حمدي الميرغني وويزو.

● مشهد من الفيلم

مي سليم.. «اختيار إجباري»

تشارك الفنانة مي سليم في بطولة مسلسل «اختيار إجباري»، ومن المقرر بدء التصوير خلال ايام، ويشارك في المسلسل أيضا أحمد فهمي وخالد سليم وهناء الشوربجي إلى جانب عدد من الوجوه الشابة مثل كريم فهمي، إنجي المقدم، هيدي كرم، فراس سعيد، سلوى محمد علي، أحمد كمال، إنجي أبو زيد وهو من إخراج التونسي مجدي السميري في أولى تجاربه في الدراما المصرية بعد تقديم عدد من المسلسلات التونسية في الأعوام السابقة، والعمل تأليف حازم متولي.

برنامج

نورة عبدالله: الأولوية لتلفزيون الكويت

نيفين أبولافي

تقدم المذيعة نورة عبدالله الحفل الموسيقي لفرقة «كويتي تون» الذي يقام ضمن فعاليات مهرجان صيفي ثقافي11، حيث اعتادت هذه الفرقة على تقديم العديد من المقطوعات الموسيقية بطريقة عالمية وبشكل جديد، الى جانب عدد من العروض التي تقوم بدراستها حاليا لاختيار برنامجها القادم، وقالت: في الفترة الحالية لدي عدد من الفعاليات التي تم الاتفاق معي لتقديمها لعدم ارتباطي بأي برنامج سوى برنامج «مدونة ثقافية» الذي يبث عبر قناة العربي التلفزيونية، وهي تجربة مميزة وجديدة بالنسبة لي لان البرنامج يقدم باللغة العربية، وقد احببت الفكرة التي اضافت لرصيدي العملي الكثير، على الرغم من ان مدة البرنامج في حدود عشر دقائق يوميا الا انها تجربة ناجحة واحببتها.

واضافت: لدي حاليا عدد من الافكار لبرامج لمحطات خارجية ولتلفزيون الكويت، لكن الاولوية بالنسبة لي لتلفزيون الكويت الذي اعتبره المحطة الاهم على الصعيد العملي بالنسبة لي، لكن لم يتم الاتفاق حتى الان على اي شيء.

● نورة عبدالله

متابعات

«حار جاف صيفاً» يحصد جائزة ظفار السينمائي

أسدل الستار مساء أمس الأول على الدورة الثالثة لملتقى ظفار للفيلم العربي في سلطنة عمان، بتتويج فيلم «حار جاف صيفا» للمخرج المصري شريف البنداري بجائزة أفضل فيلم روائي قصير، وتدور أحداثه خلال بضع ساعات من النهار وسط زحام القاهرة، حيث تتقاطع رحلة مريض بالسرطان يريد اللحاق بطبيب أجنبي زائر مع رحلة فتاة في يوم زفافها تريد الإسراع للتزين والتقاط صورة الزفاف.

وفاز فيلم «درج» للمخرجة السورية آمنة عمر بجائزة أفضل فيلم تسجيلي، بينما فاز «النقطة السوداء» للمخرج حسن البلوشي بجائزة أفضل فيلم عماني.

ونظمت الجمعية العمانية للسينما الدورة الثالثة للملتقى في الفترة من 15 إلى 20 أغسطس الجاري بمشاركة 17 فيلما من تسع دول.

وتنافست على الجوائز أفلام من مصر وتونس وسوريا والعراق وفلسطين والسعودية والبحرين والكويت، إضافة إلى سلطنة عمان.

وذهبت جائزة لجنة التحكيم لفيلم «شوف» للمخرجة التونسية إيمان دليل، كما منحت اللجنة شهادة تقدير خاصة لكل من المخرج البحريني جمال الغيلان عن فيلم «مكان خاص جدا» والمخرجة السعودية نورةالمولد عن فيلم «ترددات».

وكرم الملتقى في حفل الختام خالد بن عبدالرحيم الزدجالي الرئيس الفخري للجمعية العمانية للسينما، والفنان طالب محمد والفنانة أمينة عبدالرسول.

وكان من أبرز أنشطة المهرجان في هذه الدورة تنظيم ورشة عمل ميدانية للتصوير في كل من عين حمران وساحل مرباط لإنتاج أفلام قصيرة، تعاون فيها المخرج جمال الغيلان والمصور يوسف حسين مع أعضاء الجمعية العمانية للسينما. (رويترز)

● مشهد من «حار جاف صيفا»

القبس الإثنين 19 ذي القعدة 1437 هـ - 22 أغسطس 2016 - السنة 45 - العدد 15527

إعداد زيبا رفيق

نصائح

تجميل الأنف بلا جراحة.. خيار جيد

يعد الانف عنصرا بارزا في تقييم الجمال والتعريف به، فهو يتوسط الوجه ويمنحه الجاذبية والتألق، ولذلك نجد تسارعا للقيام بعمليات تجميلية لتحسين شكله، خصوصا إذا كان هناك أي تشوه يؤثر في المزاج العام وعلاقة الشخص بمحيطه وتفاعله الاجتماعي.

صحيح أن التشوهات تزول عبر العمل الجراحي غالبا، ولكن كثيرين لا يميلون إليها، وذلك لاعتقادات راسخة في عقولهم ومخاوف من المخاطر كالتعرض للتخدير العام الذي له العديد من المضاعفات، أو حاجة الشخص إلى فترة نقاهة قد تكون طويلة تصل إلى شهرين، أو بسبب المجهول الذي ينتظر الشكل العام للانف، وتغيير ملامح الشخص في حال القيام بالعمل الجراحي بشكل غير مقبول بالنسبة إليه أو غير متوقع، وربما يكون السبب أيضا الالام التي تصيب الشخص بعد إجراء العمل الجراحي.

كل هذه المخاوف عززت فكرة البحث عن بديل للعمل الجراحي، والذي تم إيجاده عبر حقن البوتوكس والفيلر التي أزالت المخاوف السابقة، فالمريض يشارك في الحصول على الشكل الامثل لأنفه ويعود إلى العمل مباشرة بعد القيام بها ولا يحتاج إلى الجلوس في المنزل والنقاهة، بالإضافة إلى إمكانية إجراء أي تعديل دون خوف ولا نحتاج إلى تخدير عام ودخول إلى المستشفى، إلى جانب ان العملية كلها لا تحتاج إلى أكثر من 10 دقائق ولا تصاحبها أو تليها آلام.

لا شك أن الحقن لا يمكنها أن تصحح كل شيء في الأنف مثل مشكلة صعوبة التنفس أو الانسدادات الداخلية، وإنما هي فقط لتحسين المظهر الخارجي وجعله أفضل من السابق.

تتم عملية الحقن بالبوتوكس بعد وضع كريم بنج موضعي لمدة ما بين ربع ساعة إلى نصف ساعة تقريبا، ولن يشعر المريض باي ألم ويتم شرح العملية للمريض وكيفية سيرها ليقوم بإجراء التعديلات في أي وقت ممكن ضمن العملية التي يجري خلالها عملية الحقن في المكان المناسب للوصول إلى الغاية المنشودة، وقد تظهر أحيانا بعض الاعراض الجانبية كالانتفاخ المؤقت والاحمرار ولكنه يزول خلال ايام.

هل تختلف حقن البوتوكس عن الفيلر؟

بالطبع تختلف من حيث الآثار ونوع المادة، فالبوتوكس يستمر تأثيره لمدة ستة أشهر وأكثر بقليل، وفق المكان الذي تم حقنه فيه، في حين يستمر الفيلر أكثر من ذلك، ما بين سنة وسنتين.

إزالة «الخال» بالطرق الطبيعية

تظهر أحيانا حبة صغيرة الحجم غالبا في منطقة الوجه ولها لون اسود أو بني تدعى حبة الخال، يراها العرب القدماء علامة من علامات الجمال لدى المرأة العربية، في حين يقوم البعض الآخر باستخدام قلم الكحل لرسمها على الوجه للحصول على الجمال العربي.

ليس صحيحا أن حبة الخال توجد فقط في الوجه، فقد تكون في أماكن أخرى من الجسم، ومع أنها كانت في السابق علامة بارزة للجمال لكن البعض يراها اليوم عيبا خلقيا يستدعي الإزالة، خصوصا إذا كانت هناك مخاوف من تحول بعض الشامات لاورام سرطانية خبيثة، مع تغير اللون إلى الأحمر نتيجة انقسامات تتم في الخلية نفسها.

هناك العديد من الطرق المستخدمة اليوم لإزالة حبة الخال وأبرزها الليزر، وذلك عبر تسليط أشعته على الحبة، التي تختفي بعد عدة جلسات، وربما يكون العلاج أيضا جراحيا عبر كشط المنطقة المحيطة بالحبة لإزالتها، ولكن هذه العملية تحتاج إلى تخدير موضعي إلا أن نتائجها اكثر إيجابية من سابقتها، خصوصا فيما يتعلق بالوقت فهي اسرع من استخدام الليزر مع عدم إغفال حدوث بعض الالتهابات في المنطقة المحيطة بحبة الخال.

قد لا يرغب البعض في اللجوء إلى الليزر او العمل الجراحي، ويحبون أن يتم العلاج عبر طرق طبيعية، وهي متوافرة ومنها:

1 وضع مهروس الثوم عليها ليلا وتغطيتها بقطنة ثم ننظفها في الصباح، ونقوم بذلك العمل يوميا حتى يتغير لونها ويصبح باهتا.

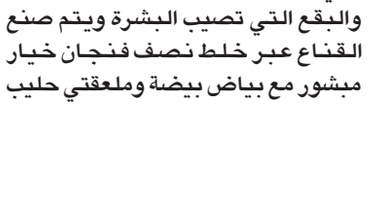

2 نحضر زيت خروع ونمسح به الحبة والمكان المحيط بها حتى تختفي تماما.

3 نستخدم عصير الليمون ايضا لتفتيح المناطق الداكنة ومنها حبة الخال، حيث نتركه عليها لمدة قصيرة يتحول بعدها اللون تدريجيا إلى اللون الفاتح لكون الليمون من المبيضات الجيدة.

4 نستعمل خل التفاح للتخلص من الشامة عبر غسل المنطقة المحيطة بها بالقليل منه وبعد ذلك نغسلها بالماء الفاتر.

5 هناك طريقة مميزة جدا وهي القيام بتجفيف قشر الرمان وطحنه ليصبح ناعما، ثم نضيف إليه الليمون والحليب ونخلطها جيدا ونطبقها على الشامة مباشرة، وبعد فترة من الزمن نغسلها ونكرر ذلك حتى تختفي حبة الخال تماما.

6 نخلط القليل من مطحون بذور الكتان مع القليل من العسل والحليب فيتكون لدينا ماسك نضعه على حبة الخال ونكرر العملية أسابيع عدة حتى تختفي ونكون بذلك قد حصلنا على النتيجة التي نريد.

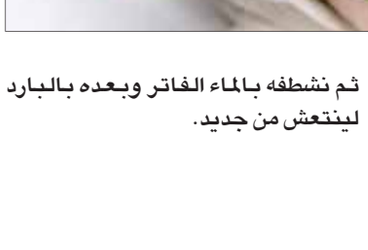

قناع الخيار لشحوب البشرة

عندما ننظر احيانا إلى المرآة قد نجد شحوبا في وجهنا يستدعي حلولا سريعة للتخلص منه، فتغير اللون يغير شيئا من الملامح ويعكر الأجواء، ولذلك فإن أفضل ما يمكننا القيام به على جناح السرعة هو تطبيق قناع الخيار المميز بفوائده الجمالية والصحية العديدة.

يساعد قناع الخيار ليس فقط في التخلص من شحوب البشرة، وإنما أيضا في تبييض البشرة والتخلص من الهالات السوداء التي تؤثر في المنطقة التي تحت العينين، إضافة إلى الشوائب والبقع التي تصيب البشرة ويتم صنع القناع عبر خلط نصف فنجان خيار مبشور مع بياض بيضة وملعقتي حليب بودرة، نحصل بعد الخلط على عجينة رقيقة ونطبقها على الوجه لمدة 20 دقيقة ثم نشطفه بالماء الفاتر وبعده بالبارد لينتعش من جديد.

ماذا نعرف عن حقن البوتوكس

نسمع كثيرا عن البوتوكس تلك المادة البروتينية التي تتميز بكونها تشبه في تركيبتها مادة الاستيل كولين الناقلة للإشارات العصبية من الأعصاب للعضلات، ولكننا في الوقت ذاته لا نعلم الكثير عن البوتوكس ولذا من المفيد أن نتعرف على هذه المادة بالشكل الأمثل.

يعمل البوتوكس على علاج التجاعيد الحركية التي تظهر عندما تتحرك العضلة، وتزول بتوقفها، ولكن عندما تتحول التجاعيد إلى ثابتة وليست متحركة فهنا يأتي دور البوتوكس في تحسين التجاعيد مع التنبيه إلى أنها فقط للتحسين وليس للتخلص من التجاعيد بشكل دائم، فهذه المادة عندما يتم حقنها ضمن العضلات ترتبط بمستقبلات الاستيل كولين فتمنعه من تحريض تقلص العضلة، وهذا مفيد للغاية ومطلوب.

يتساءل كثيرون: هل حقن البوتوكس مختصة بعمر ما، والحقيقة أنها مرتبطة فقط بالتجاعيد التي تظهر سواء كان ذلك في سن متأخرة أو مبكرة، فحالة الجلد هي التي تحكم ذلك ولا علاقة للعمر بها من قريب أو بعيد، فهي ليست ضارة حتى نخاف منها، بالإضافة إلى أنها آمنة فقد استخدم البوتوكس منذ سبعينات القرن الماضي في علاج كثير من الأعراض والامراض كتشنج الاجفان والحول والشقيقة.

يخطئ من يعتقد أنه إذا قمنا بحقن البوتوكس فإن النتائج ستكون دائمة وأبدية، فهذا غير صحيح لكون هذه المادة يتم استهلاكها تدريجيا في العضلة، فالمادة الطبيعة في الجسم والتي هي الاستيل كولين تتحرك من جديد لتأخذ مكانها الطبيعي على سطح العضلات وهذا مهم ومفيد جدا.

إضافة إلى ذلك، فإن استمرارية أثر البوتوكس ترتبط بالكمية المحقونة والمنطقة والجلد المترهل أو التجاعيد، فقد يستمر تأثيرها لمدة ما بين 4 أو 6 أشهر على سبيل المثال، في حين لا تتجاوز الاشهر الاربعة إذا كانت في العضلة الرقيقة التي تحيط بالعين، فالكمية التي نحقنها بها تكون قليلة جدا، أما اذا كانت العضلة كبيرة كمنطقة التقطيب على سبيل المثال فنحقنها بشكل أكبر ولذلك نجد انها تبقى لمدة 8 أشهر.

علينا دائما ألا نخاف من البوتوكس ونتائجه، خصوصا إذا كان الحقن يتم عن طريق متخصصين في هذا المجال يدركون تماما الكمية المطلوبة لكل عضلة وحاجتها الفعلية، ولذلك لا خوف من تبعات ذهاب البوتوكس والشكوك بعودة التجاعيد أكثر من السابق فهذا الامر بعيد جدا، فالمفروض ان تكون النتيجة عكسية، أي أن يتحسن واقع التجاعيد لا أن تزيد، فالبوتوكس ليس فقط للتعبئة وإنما للعلاج أيضا.

هناك فوائد كثيرة يوفرها لنا البوتوكس كرفع الجفن العلوي المتهدل دون جراحة ورفع الحاجب، بالإضافة إلى تخليصنا من مشكلة إصابة الشفة العلوية بانقسامات حال الابتسام، كما يستخدم أيضا لرفع زاوية الفم نحو الأعلى أو لعلاج التعرق الزائد أو تجاعيد العنق.

أخيرا.. لا يوجد عمر محدد لاستخدام حقن البوتوكس والامر متعلق بالحالة فقط، وهو آمن ولا مخاطر منه إذا تم استخدامه بالصورة الصحيحة وعلى أيدي متخصصين وبالجرعات المطلوبة، وبإمكاننا تكراره أكثر من مرة كلما اقتضى الامر ذلك، ولكن تحت إشراف أهل الاختصاص.

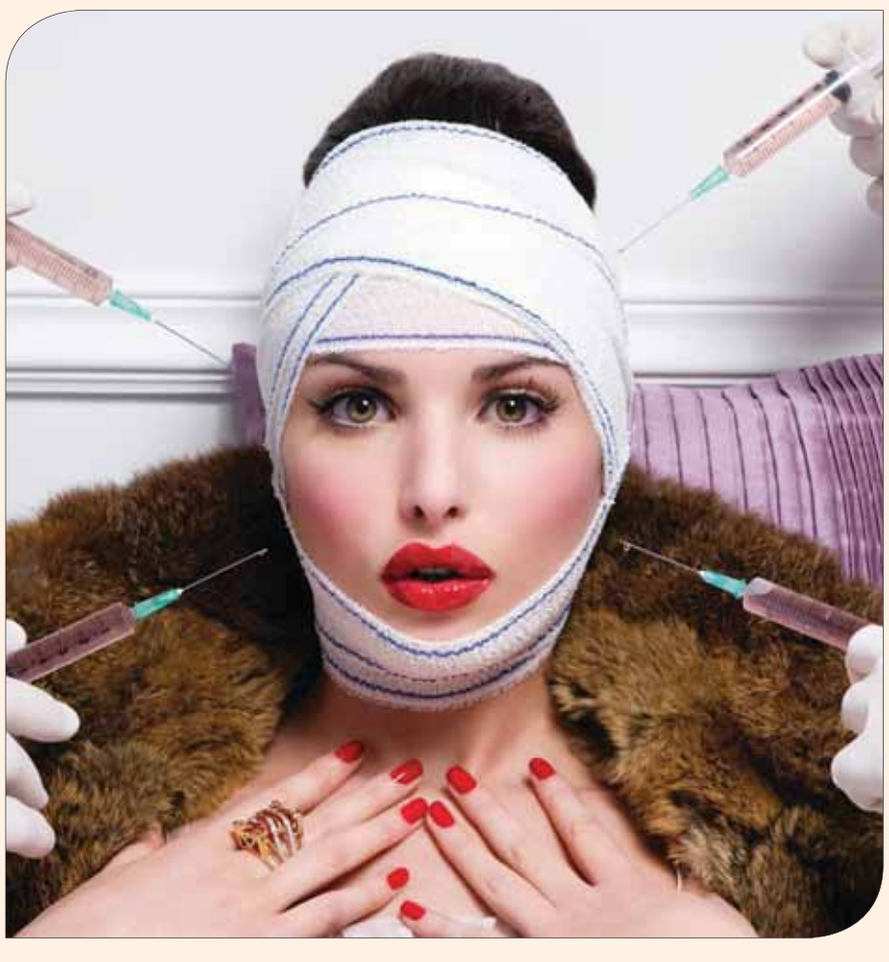

SUDOKU

كيف تلعب؟

لهواة هذه التسلية المفيدة والممتعة، ثلاث العاب سودوكو من مستويات متعددة: عادي، وسط، متقدم.

ضع بكل بساطة الارقام من 1 الى 9 في كل مربع خال، وذلك حتى يحتوي كل عمود وخط افقي وكل مربع صغير 3*3 على الاعداد من 1 الى 9 مرة واحدة فقط. يجب الا يظهر اي رقم مرتين في اي عمود، او خط افقي، او مربع صغير 3*3.

عادي

				1	7		4	2
		9		3				6
		2	6					
5	8		4				2	
	6		5		3			9
		1						
2				8			5	1
3	1		2			9		
6				4			8	

الحل السابق

8	6	7	1	5	2	3	4	9
2	1	4	3	9	7	8	5	6
5	9	3	6	8	4	2	1	7
3	8	6	4	1	5	9	7	2
1	4	9	7	2	6	5	3	8
7	2	5	9	3	8	1	6	4
6	5	2	8	4	3	7	9	1
4	3	1	2	7	9	6	8	5
9	7	8	5	6	1	4	2	3

وسط

		5		2		6		8
	3		7					9
4				1		2		
	7			6		1		
			9		5	4		
		2			3		7	
		9		5				6
8					2		5	
6		3		9		7		

الحل السابق

7	2	3	1	6	9	8	5	4
1	4	8	5	3	2	6	7	9
9	6	5	4	8	7	3	2	1
2	7	6	8	9	1	4	3	5
8	5	9	3	4	6	7	1	2
4	3	1	7	2	5	9	8	6
6	1	2	9	7	3	5	4	8
5	8	7	6	1	4	2	9	3
3	9	4	2	5	8	1	6	7

متقدم

		3	5			1		
2			4			9		
9			2			8		
	5			3			4	
	8	4				3	6	
	1			7			2	
		8			2			3
		7			9			5
		6			8	4		

الحل السابق

4	8	1	6	9	7	2	3	5
5	2	3	8	1	4	6	7	9
9	7	6	3	5	2	4	1	8
2	6	7	9	3	8	1	5	4
3	5	8	2	4	1	9	6	7
1	9	4	5	7	6	3	8	2
6	4	2	7	8	3	5	9	1
8	3	5	1	2	9	7	4	6
7	1	9	4	6	5	8	2	3

حظك اليوم

الحمل

21 مارس - 20 ابريل

إذا كنت ترغب في النجاح اليوم فحاول أن تحافظ على هدوء أعصابك قدر المستطاع، وان تركز في عملك وتنتبه ايضا لعائلتك، اطفالك بحاجة الى وجودك.

الحب: ♥♥♥ الحظ: ♣

الثور

21 ابريل - 20 مايو

حاول أن تخرج وتشترك في بعض الأنشطة الاجتماعية، وقد تجد نفسك متورطاً في علاقة رومانسية قريباً تكلل بالزواج طول العمر.

الحب: ♥♥ الحظ: ♣♣♣♣

الجوزاء

21 مايو - 21 يونيو

تحتاج الى مزيد من الوقت لاتخاذ قرار لمصلحتك، حاول أن تدرس أمورك جيداً واستكشف إذا كان هناك أي مشكلات غير ظاهرة قبل أن توقع على أي شيء، هناك بعض المشاكل السريعة الحل.

الحب: ♥♥ الحظ: ♣♣♣♣

السرطان

22 يونيو - 22 يوليو

المخاطرة بالمال قد تكون خياراً أمامك فكن على أهبة الاستعداد لمثل هذا الأمر، فأنت لها ولا تتراجع عن مد يد العون لكل من يطلب المساعدة.

الحب: ♥♥♥ الحظ: ♣♣♣

الاسد

23 يوليو - 22 اغسطس

حاول التحكم في اعصابك عند التعرض لأى مشكلات أو ضغوط، ولا تكثر من الكلام على الآخرين، وغيّر من أسلوبك في الحياة، فسوف يفتح المجال أمامك.

الحب: ♥♥♥ الحظ: ♣♣

العذراء

23 اغسطس - 22 سبتمبر

حاول تحقيق أهدافك بهدوء وتجاهل الأمور التي من شأنها أن تعيق تقدمك، سوف تتعرف على أصدقاء جدد من خلال الأصدقاء أو الأقارب يساعدونك على تجديد حياتك .

الحب: ♥♥ الحظ: ♣♣♣

الميزان

23 سبتمبر - 23 اكتوبر

قد تحصل على معلومات مثيرة إذا ما حصلت على فرصة السفر الى بلد جميل هذا الصيف، وقد يقع اللوم عليك إذا بقيت حيث انت ولم تفكر لا في السفر ولا في تغيير الأجواء ولو لمنطقة قريبة منك.

الحب: ♥♥♥ الحظ: ♣♣♣

العقرب

24 اكتوبر - 21 نوفمبر

قد يساعدك تغيير السكن على أداء الكثير من الأعمال، استخدم حكمتك وذكاءك فى حل ما تواجهه من مشكلات، ولا توافق على أي شيء، قبل التفكير بعمق، وتحكم فى نفسك قليلاً.

الحب: ♥♥ الحظ: ♣♣♣

القوس

22 نوفمبر - 20 ديسمبر

ينبغي أن تكون صادقاً مع نفسك، فقد تتعرض لمشاكل في حياتك العملية، إلا أن حياتك الاجتماعية ستكون على ما يرام، استغل طاقاتك العالية وقدرتك على الحركة والعمل لكسب رضا من تحب.

الحب: ♥♥ الحظ: ♣♣

الجدي

21 ديسمبر - 19 يناير

من المهم أن تبدأ فى ضبط خطة عملية للمستقبل، بعض الأنشطة البدنية تساعدك على تخفيف شعورك بالإحباط، ولا تتسرع في حكمك على الأمور في تعاملاتك مع من تحب.

الحب: ♥♥ الحظ: ♣♣

الدلو

20 يناير - 18 فبراير

اليوم أنت تعانى حالة شديدة من العصبية وحدة المزاج، فاحذر فقد تكون أنت أيضاً مخطئاً بينما تحاول إظهار العكس، تريث قبل اصدار اي قرار.

الحب: ♥♥♥ الحظ: ♣

الحوت

19 فبراير - 20 مارس

ستكون النتيجة جيدة، إذا قررت السفر وفورا، فأنت تحتاج الى قضاء بعض الوقت الممتع مع أصدقائك وأفراد عائلتك بعيدا عن جو الشركة ومشاكلها.

الحب: ♥♥ الحظ: ♣♣♣

الكلمات المتقاطعة

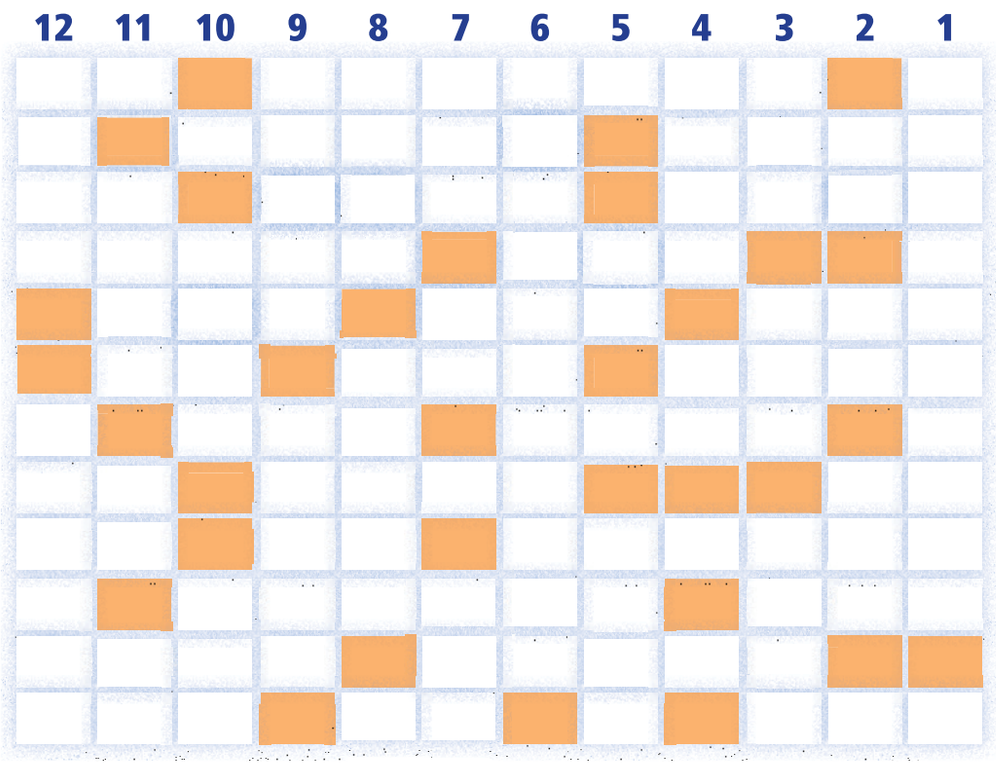

أفقياً:

1 ـ من بحور الشعر ـ عاصفة بحرية.
2 ـ شاسع ـ مرافئ.
3 ـ ربحْنا ـ نلعب ـ قوام.
4 ـ من الألوان ـ ممثلة مصرية.
5 ـ من الحبوب ـ سوياً ـ سلا.
6 ـ أعلو ـ ارتدي ـ نجيع.
7 ـ ملجأ ـ والدتهُ.
8 ـ آلة موسيقية ـ صوت السيوف ـ وضعَ خلسة.
9 ـ إجباري ـ متشابهان ـ فصلَ في الأمر.
10 ـ نجيب ـ يختفي عن الأنظار (معكوسة).
11 ـ يسخر أو يهزأ ـ يركض.
12 ـ إنسان ـ نوتة موسيقية ـ صحاري.

عمودياً:

1 ـ ممثل مصري راحل.
2 ـ لعلعَ الرصاص ـ لمسَ ـ شرحَ.
3 ـ أشرع ـ تطلقها البراكين ـ سيئ.
4 ـ ريق ـ حرف ندبة.
5 ـ أرقدْ ـ عقل (معكوسة).
6 ـ أغنية للمطرب كاظم الساهر.
7 ـ عكس آخِر ـ والد ـ قبْل اليوم.
8 ـ شاهدَهم ـ ماركة ساعات.
9 ـ جمْعها عناوين ـ يتحدث (معكوسة).
10 ـ بدنهُ ـ ينبغي.
11 ـ عتيق ـ حيوان قطبي ـ سقي.
12 ـ زهرة ـ يسترجع.

الحل السابق

أفقياً:

1 ـ يا هلا بالضيف.
2 ـ ولد ـ يختبر ـ نمْ.
3 ـ كمان ـ نبتاع.
4 ـ ون ـ نكره ـ آنية.
5 ـ هيأت ـ أشعر.
6 ـ آر ـ قاع ـ تمساح.
7 ـ فم ـ يهمس ـ دم.
8 ـ أظن ـ غبيّة.
9 ـ ما ـ دمى.
10 ـ سادَ ـ فاسد.
11 ـ قمة ـ يا طيور.
12 ـ أف ـ نيس.

عمودياً:

1 ـ يوكوهاما ـ سطا.
2 ـ المنير ـ ظمأ.
3 ـ هدأ ـ فنادق.
4 ـ ننتقم ـ مح.
5 ـ أي ـ غرفة.
6 ـ بخار ـ عيب.
7 ـ آتٍ ـ هر ـ يسقيه.
8 ـ لبن ـ عتمة ـ دام.
9 ـ ضربة شمس.
10 ـ تيأس ـ مُهين.
11 ـ فنان ـ أدنى ـ وي.
12 ـ معاً ـ حم ـ جرس.

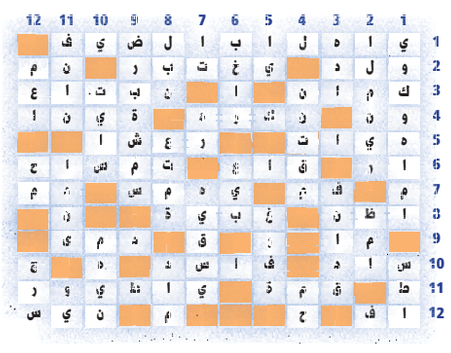

خدمات ومنتجات

للعملاء الاختيار بين الاسترداد النقدي أو أميال طيران

إطلاق برنامج «بوبيان سيليكت» بمزايا حصرية

أعلن بنك بوبيان عن إطلاق برنامج «بوبيان سيليكت»، الذي يمنح عملاء البنك مرونة عالية في اختيار المكافأة التي يرغبون فيها، وفي الوقت الذي يرغبون به، من خلال استخدامهم لبطاقات الائتمان أو بطاقات السحب الآلي، بحيث يمكنهم استبدال نقاط بوبيان الخاصة بهم في شكل استرداد نقدي أو تحويلها الى أميال طيران.

واكد نائب الرئيس التنفيذي، عبدالله النجران التويجري، أن البرنامج يعتبر الأول من نوعه على مستوى الكويت، الذي يمنح العملاء خيارات مرنة تمكنهم بصورة عملية وبسيطة من التمتع بمزايا عديدة حسب رغباتهم. وأضاف: «بينما يمنح الآخرون عملاءهم أميالاً او الاسترداد النقدي، فإننا نخير عملاءنا بين الخيارين، لأننا على ثقة ان الخيارات تختلف من شخص لآخر».

● عبدالله النجران التويجري

وقال التويجري ان البرنامج الجديد يجعله الأكثر تميزا بين البنوك، كونه الأول الذي يتيح للعملاء فرصة الاختيار ما بين الرغبة في الاسترداد النقدي حتى 5% من قيمة المشتريات، أو تحويل هذا المبلغ النقدي إلى أميال طيران، وإيداع هذه الأميال في حساب عضويتهم لدى شركات الطيران المفضلة لديهم، وذلك كمكافأة لهم عند استخدام بطاقات بوبيان.

وأضاف أن البداية كانت مع 3 من أكبر شركات الطيران، وهي القطرية والاتحاد، الى جانب الخطوط الجوية البريطانية، متوقعا ان تشهد المرحلة المقبلة إبرام المزيد من الاتفاقيات مع شركات طيران اخرى، لخلق المزيد من الخيارات أمام عملاء البنك.

خطوات سهلة وسريعة

من ناحية أخرى، تطرق التويجري إلى آلية عمل البرنامج، موضحا ان البرنامج يشمل بطاقات الائتمان المصدرة من شركتي فيزا وماستركارد، إلى جانب بطاقات البنك المصرفية. وأضاف أن التسجيل في البرنامج الجديد بسيط، ويتم في خطوات سهلة من خلال موقع البنك الالكتروني.

بأعمالها الإنسانية ومتطوعيها

«النجاة»: الكويت غدت رقماً مهماً في العمل الإنساني

أشاد مدير عام جمعية النجاة الخيرية بالإنابة، عبدالرحمن العبدالجادر، بالجهود الإنسانية اللامحدودة، التي تقدمها الكويت، أميراً وحكومة وشعباً، لإغاثة الشعوب المنكوبة في شتى دول العالم، موكداً أن الكويت كانت ولا زالت، وستظل صاحبة النصيب الأكبر في المبادرات الإنسانية، حيث أقامت 3 مؤتمرات للمانحين لإغاثة الشعب السوري، وآخر لدعم القارة الأفريقية، مشيداً بالجهود العالمية الداعمة والمعززة للعمل الإنساني.

جاء ذلك في تصريح صحافي ادلى به العبد الجادر، تزامنا مع اليوم العالمي للعمل الإنساني، تقدم من خلاله بالشكر الجزيل لسمو أمير البلاد الشيخ صباح الأحمد الجابر الصباح قائد العمل الإنساني، لجهوده المباركة والحثيثة في دعم القضايا الإنسانية، وحرصه الشديد على دعم الإنسان لكونه إنسانا فقط، مما أضفى على العمل الكويتي بعداً عالمياً، كما ثمن العبدالجادر عطاءات شباب الكويت رسل الخير وسفراء الرحمة، تلك السواعد التي تتحمل مشاق السفر والمتاعب ومواجهة المخاطر في سبيل الوصول للمحتاجين والمنكوبين، لتضميد جراحهم وتكفكف دموعهم، والتي لم تكتف بذلك فحسب، بل تعدته الى كفاية المحتاج وتأمين عيشه الكريم بتعليمه وتدريبه للكسب والاكتفاء، مشيداً بدعم المحسنين ذوي الأيادي المتطيبة بطيب العطايا والصدقات والهبات، حتى غدت تعطي يمناهم ما لا تعلم شمائلهم، فهم الرافد الأساسي في نجاح تلك الأعمال.

● عبد الرحمن العبد الجادر

يضم مشاريع في 14 دولة

معرض المال والعقار والاستثمار ينطلق 10 أكتوبر

أكملت دار التميز لتنظيم المعارض والمؤتمرات استعدادتها لإطلاق فعاليات الدورة الجديدة لمعرض المال والعقار والاستثمار الدولي، بانضمام 25 شركة محلية وخليجية وعربية وأوروبية، خلال الفترة من 10حتى 12 أكتوبر المقبل في فندق الريجنسي، بمشاريع عقارية تصل قيمتها 15 مليار دولار.

وقال المدير العام عصام عبدالشافي: ان هناك مشاركات مميزة من كبرى الشركات العقارية، بالإضافة الى البنوك والجهات التمويلية، وغيرها من الشركات المتخصصة في الاستثمار، لافتاً الى ان المعرض سيضم نحو 300 مشروع يناسب مختلف شرائح العملاء المواطنين وصغار المستثمرين، من خلال توفير مشاريع عقارية تلبي رغبات وطموحات واذواق كل العملاء.

واضاف عبدالشافي: ان الاقبال الكبير من الشركات العقارية على المشاركة بالمعرض، وثقتهم فينا، هما اللذان يدفعانا إلى بذل المزيد من الجهد في التنظيم والاعداد والتسويق، لتخرج كل دورة جديدة في ابهى صورة وافضل من سابقتها، خاصة اننا نقدم في معرضنا كل ما هو جديد عن الآخرين، والهدف منه هو الوصول الى ثقة المشاركين، وتقديم معرض يليق بكل الاطراف، مشدداً على ان المعرض سيشهد طرح عدد من المشاريع المتميزة، وأغلبها يقدم للمرة الأولى في السوق الكويتي، سواء من العقارات والاراضي او الفلل والشاليهات، بتسهيلات وأسعار مميزة تتناسب مع جميع الشرائح للمستثمرين الكويتيين والباحثين عن الاستثمار في العقار.

واوضح عبدالشافي ان اختيار موعد المعرض يعتبر من افضل الاوقات التي تفضلها الشركات العقارية والمستثمر الكويتي لشراء العقارات، خاصة انه يتوافق مع بداية النشاط التجاري في الكويت بعد نهاية العطلة الصيفية، وبالتالي سيمكن المواطنين والاخوة الوافدين من حضور وزيارة المعرض للبحث عن الفرص والعروض العقارية المتميزة، مشيرا الى ان المستثمر الكويتي دائما يبحث عن الجديد في السوق العقاري، من خلال الموازنة بين البحث عن موقع متميز، الذي يمكن ان يستخدمه بشكل شخصي، وان يكون استثمار المستقبل، يمكن ان يحقق له ربحا في حال بيعه، ولذلك سعينا من خلال المعرض الى توفير فرص عقارية في مناطق آمنة تحقق افضل عائد منها.

● عصام عبد الشافي

25 سبتمبر في الريجنسي

«دار الكوثر» تشارك في معرض العقارات

أعلنت شركة دار الكوثر العقارية انضمامها لمجموعة الشركات المشاركة معرض العقارات الكويتية والدولية «الحدث العقاري الاكبر والأبرز في الكويت على الإطلاق»، ومن تنظيم شركة إكسبو سيتي للمعارض والمؤتمرات من 25 إلى 28 سبتمبر المقبل في فندق الريجنسي، بمشاركة أكثر من 40 شركة محلية وخليجية.

● حسين حاجي

وكشف مدير إدارة المشاريع في الشركة حسين حاجي ، إن «دار الكوثر» ستطرح مشاريع جديدة منها مشاريع بوابات السيليكون 1 و 2 و 3 و 4 في دبي، لافتا إلى نجاح مشاريع الشركة وتحقيق عوائد تأجيرية مميزة خلال العام الماضي.

ولفت حاجي إلى أن الشركة ستقوم بتسويق مشروع عقاري مميز بشقق التمليك في صلالة خلال فترة المعرض. وتطرق حاجي إلى مشروع برج لؤلؤة الخليج في الشارقة. وأكد حاجي على أن برج لؤلؤة الخليج يتميز أيضا بتقديمه أسلوب حياة يفوق الخيال، مما يجعله ملاذا خاصا للعائلات، لافتا إلى أن البرج يتميز بمساحات رحبة وكذلك الديكورات الداخلية بلمسة أنيقة التي تم تصميمها لتناسب كل الأذواق.

«كروس رودز»

«جي دبليو ماريوت» يستعد إلى إطلاق مطعم جديد

● مطعم «كروس رودز»

كشف فندق جي دبليو ماريوت عن قرب افتتاح مطعمه الجديد والمميز «كروس رودز»، و ذلك يوم 11 أكتوبر 2016. ويعتبر المطعم الجديد الأول من نوعه في الكويت، حيث سيقدم أطباقا متنوعة من مطابخ عالمية شهيرة كالمطبخ الهندي، الإيطالي، الياباني، الصيني، مطابخ بلدان البحر الأبيض المتوسط وغيرها. ويتميز مطعم «كروس رودز» الجديد بديكوراته العصرية وألوانه الرائعة، بالإضافة إلى مطبخ مفتوح ومحطات طهي مباشرة كفرن البيتزا لتحضير أشهى وأطيب أنواع البيتزا مباشرة حسب رغبة الضيف، فرن التندوري لتحضير المأكولات الهندية، ركن خاص بتحضير المأكولات الآسيوية والعديد غيرها.

وستتضمن قائمة الطعام أطباقا عديدة من مختلف أرجاء العالم كطبق الريزوتو بثمار البحر، طبق البابيلا، بيني أرابياتا، دجاج تندوري، الكاري الأحمر والسوشي.

تخفيضات على نحو 200 صنف

تعاونية الجهراء تطلق مهرجان تحطيم الأسعار

● العنزي واعضاء الادارة خلال قص شريط الافتتاح

أطلقت جمعية الجهراء التعاونية مهرجان اغسطس تحت شعار «تحطيم الأسعار» ، حيث وصلت الخصومات الى غاية 75% بالتعاون مع كبرى الشركات الموردة للاصناف والسلع الاستهلاكية في السوقين المحلي والعالمي.

وبهذه المناسبة اكد رئيس جمعية الجهراء التعاونية عبدالعزيز العنزي، ان مجلس الادارة يحرص كل فترة على تنظيم مهرجان تسويقي محطم للأسعار وفق رؤية مكافحة غلاء الاسعار ، مبيناً ان المهرجان يحتوي على العديد من الاصناف والسلع تحت سقف واحد وبكميات متوفرة طوال فترة المهرجان الذي ينتهي 31 الجاري .

واوضح العنزي، خلال افتتاحه مهرجان اغسطس بحضور أمين الصندوق جزا العنتري ، ورئيس لجنة المشتريات طلال الحجر ، والمدير العام عجيل ماطر والادارة التنفيذية، ان المهرجان يشمل اكثر من 200 صنف مخفض ، متمنيا ان يحظى المهرجان برضا المساهمين واهالي المنطقة .

وقال العنزي: انه بعد انتهاء المهرجان في نهاية الشهر الحالي سيتم تنظيم مهرجان للقرطاسية باسعار تنافسية لم يسبق لها مثيل بالتعاون مع الشركات المتخصصة في توريد القرطاسية ذات الماركات العالمية والجودة العالية، مبينا ان الجمعية تسير بمرونة في تنفيذ استراتيجية مجلس الادارة في زيادة المبيعات والارباح ومكافحة غلاء الاسعار.

وشدد على ان ابواب مجلس الادارة مفتوحة للجميع، ومستعدة للاستماع الى جميع الاقتراحات والملاحظات البناءة التي يمكن تبنيها وتطبيقها فوراً، حتى يستفيد منها اهالي المنطقة.

لخريجات الثانوية العامة والإنكليزية

«بوكسهل»: بدء خطة الشواغر ونسب القبول تبدأ من 60%

أعلنت كلية بوكسهل الكويت عن بدء التسجيل للعام الدراسي 2016 ـ 2017، في برنامج البعثات الداخلية من تاريخ امس حتى 29 الجاري، لخريجات الثانوية العامة والثانوية الإنكليزية في جميع التخصصات التالية: إدارة أعمال، تسويق، إدارة خدمات مصرفية، تصميم غرافيكي، تصميم داخلي وديكور، وتطوير مواقع الكترونية. داعية المتقدمات إلى سرعة التسجيل في حرم الكلية أبو حليفة، مخرج 211، لحجز مقعد في برنامج البعثات الداخلية. علماً ان نسب القبول لخريجات الثانوية العامة هي من نسبة 60 في المئة وما فوق.

والجدير بالذكر أن كلية بوكسهل الكويت خلال تسع سنوات من التميز والازدهار في مسيرتها التعليمية، قامت بتخريج 900 طالبة، معظمهن قمن باستكمال دراساتهن الجامعية محليا في الجامعات الخاصة داخل وخارج الكويت، وأخريات فضلن الانضمام الى سوق العمل في القطاعات الحكومية والخاصة.

كما أن الكلية توفر فرصة الحصول على الدبلوم في تخصص التصميم الداخلي والديكور في الفترة المسائية، وذلك لإتاحة الفرصة للموظفات اللواتي يرغبن في تطوير مهاراتهن واكتساب شهادة تؤهلهن لمتابعة دراستهن الجامعية.

إن نظام التعليم المدمج، الذي تتبنى الكلية تقديمه بموجب اتفاقية شراكتها مع الجامعة الأم في أستراليا، على مستوى عالٍ من التنوع والجودة، ويقوم على أسس دمج التعليم التقليدي والتعليم الذاتي والتعليم الالكتروني، بما يناسب ظروف الطالبات وقدراتهن، ويسمح لهن بحضور محاضراتهن طبقاً لجداول دراسية مرنة.

يستقبل حجاج بيت الله الحرام

«موفنبيك برج هاجر» أكمل استعداداته لموسم الحج

مع بداية موسم الحج لعام 2016، يستعد فندق وريزدينسز «موفنبيك برج هاجر مكة» لاستقبال ضيوف بيت الله الحرام من الحجاج القادمين من شتى بقاع العالم الاسلامي، بحفاوة وروحانية تتلاءم وأجواء العاصمة المقدسة. حيث يبلغ عدد غرف الفندق 1200 غرفة، جهزت بالكامل بكل احتياجات ضيوف بيت الله الحرام من وسائل الراحة، ليتسنى لهم تأدية مناسكهم بكل يسر وطمأنينة.

● «ديبلوماتيك سويت»

وقال عادل عرفان، مدير عام الفندق: «إن هدف سلسلة فنادق ومنتجعات موفنبيك حول العالم هو منح ضيوفنا احساساً بالانتماء للمكان والراحة المطلقة، ونحن من خلال تواجدنا في أقدس بقاع العالم فإننا نحظى بشرف كبير في توفير بيئة، تعطي ضيوف الرحمن الاحساس بأنهم في منزلهم الثاني، وتؤمن لهم التجربة الروحانية التي لطالما سعوا للحصول عليها، من خلال طاقم عمل متكامل مسخراً كل طاقته لخدمة ضيوف بيت الله الحرام»، مشيراً إلى كون الفندق يحظى بموقع متميز ضمن مجموعة أبراج البيت مقابل ساحة المسجد الحرام مباشرةً، ومتصلاً بمجمع تجاري ومصلى يتسع لـ3 آلاف شخص، ليؤمنَ لضيوفه تجربة متكاملة من الراحة والطمأنينة.

وحرصاً من إدارة الفندق على تلبية كل رغبات الضيوف من حجاج بيت الله الحرام، أشار نضال صيفي، مدير إدارة الأطعمة والمشروبات، إلى جاهزية مطاعم الفندق الخمسة بقائمة تم تصميمها بعناية بناءً على دراسة أذواق الضيوف القادمين من شتى بقاع العالم، ليحتوي البوفيه اليومي للوجبات الثلاث على اختيارات متنوعة من مطابخ العالم أجمع. إضافة إلى خدمة طلبات الغرف على مدار الساعة.

كما يقدم الفندق العديد من الخدمات الأخرى التي تضمن الراحة والطمأنينة لضيوف بيت الله الحرام، حيث تم تجهيز نادي مخصص للأطفال تحت رعاية مختصين برعاية الأطفال على مدار اليوم، كما يوفر الفندق خدمة تدليك القدمين الخاصة بالرجال، والمقدمة من أخصائي معالج بالزيوت العطرية، ويوفر الفندق مركز رجال أعمال متكاملاً ومجهزاً بأحدث التقنيات، هذا إضافة إلى العديد من الخدمات التي تم تصميمها بناءً على ملامسة حاجة الضيوف.

«برقان» يعلن الفائزين في سحب يومي

أعلن بنك برقان عن أسماء الفائزين في السحوبات اليومية على حساب يومي، وقد فاز كل واحد منهم بجائزة 5000 دينار. وكان الحظ في هذه السحوبات من نصيب: عبدالله اسماعيل خليل فواز، ماجد سلطان حجي بشير، عبير علي أحمد الغانم، جواد خليل علي سناسيري، ماجد هلال عبدالحسين التميمي.

«الوطني» يمنح حاملي بطاقاته فرص مضاعفة لاسترداد 100% من مشترياتهم

يقدّم بنك الكويت الوطني عرضاً استثنائياً لعملائه من حاملي بطاقة MasterCard الوطني الائتمانية، من خلال مضاعفة فرصهم مرتين باسترداد 100% نقداً من قيمة مشترياتهم، ولغاية 10 آلاف دينار، خلال فصل الصيف، وذلك في الفترة من 15 الى 31 اغسطس الجاري. ويمكن الآن لعملاء بنك الكويت الوطني الحصول على 3 فرص، بدلاً من فرصة واحدة مقابل كل دينار يتم إنفاقه باستخدام بطاقات ماستر كارد الوطني الائتمانية محلياً، و9 فرص بدلاً من 3، على كل دينار يتم إنفاقه في الخارج أو عبر مواقع الإنترنت العالمية، إضافة إلى فرصة للاستمتاع بعرض استثنائي عند استخدام بطاقات MasterCard الوطني الائتمانية في مجمع الأفنيوز من 25 ولغاية 27 أغسطس الجاري. ويأتي هذا العرض في إطار حملة الوطني الصيفية الأضخم من نوعها في الكويت لمكافأة العملاء باسترداد 100% نقداً من قيمة مشترياتهم ولغاية 10000 دينار.

وتم الإعلان عن الفائزين في السحب الأول والثاني لحملة الوطني الصيفية، وماتزال الفرصة متاحة أمام العملاء للفوز بالسحبين المقبلين ضمن الحملة، التي تستمر لغاية 15 سبتمبر 2016، حيث بإمكان حاملي بطاقات بنك الكويت الوطني المصرفية الدخول في السحب تلقائياً عند استخدام بطاقاتهم داخل الكويت وخارجها. ويحصل العملاء على فرصة للفوز في السحب مقابل كل دينار يتم إنفاقه باستخدام بطاقات الوطني الائتمانية وبطاقات الدفع المسبق داخل الكويت، فيما ستتضاعف فرص الفوز إلى ثلاث فرص باستخدام بطاقات الوطني الائتمانية وبطاقات الدفع المسبق، إلى جانب بطاقة السحب الآلي خارج الكويت أو عبر مواقع الإنترنت الدولية. وتزداد فرص العملاء بالفوز كلما ازداد استخدامهم لبطاقات الوطني المصرفية، وبإمكان العميل الفوز أكثر من مرة خلال فترة الحملة.

ويحرص بنك الكويت الوطني من خلال حملاته الصيفية السنوية على تقديم أفضل الجوائز الاستثنائية مثل: أرض مطلة على البحر، وسيارة رولز رويس فانتوم الفخمة، ويخت أزيموت الفاخر وسيارة ماكلارين العصرية. وقد اختار هذا العام منح عملائه فرصة غير مسبوقة للفوز بجوائز نقدية من خلال استرجاع قيمة مشترياتهم لقاء استخدام بطاقات الوطني المصرفية خلال فترة العرض المستمرة لغاية منتصف سبتمبر المقبل.

ويحتل الوطني موقعاً ريادياً في السوق المصرفية في مجال إصدار البطاقات المصرفية الأكثر ابتكاراً، التي تناسب جميع احتياجات العملاء وتواكب تطلعاتهم، وتتناسب مع أسلوب حياتهم العصرية، كما يسعى البنك بشكل دوري إلى تطوير منتجاته وخدماته المصرفية لضمان تلبية طموحات وتطلعات العملاء والبقاء كشريك مصرفي الأقرب إليهم دائماً.

وتتمتع بطاقات الوطني بتغطية واسعة على النطاق العالمي، فهي تعتبر الوسيلة الأكثر سهولة لسداد قيمة المشتريات، في الوقت الذي تتيح فيه لحامليها الاستفادة من العديد من المزايا والخصومات والمكافآت المميزة على غرار تأمين السفر المجاني والحماية من الاحتيالات والسرقة من خلال خدمة 3DSecure للتسوّق الآمن، إضافة إلى خدمات كونسيرج المحلية والعالمية وخدمة إيقاف السيارات وبرنامج مايلز وبرنامج مكافآت الوطني، أضخم برنامج مكافآت في الكويت، وكذلك ميزة الدخول إلى أكثر من 500 قاعة انتظار حول العالم، وغيرها الكثير من المزايا التي تواكب أسلوب الحياة العصرية لعملاء بنك الكويت الوطني.

● ملصق الحملة

أضاف نافذتين للعروض

«بيتك»: تجربة تسوق فريدة على تطبيق KfhOnline

● المميزات الجديدة على تطبيق "بيتك" KFHonline

أطلق بيت التمويل الكويتي «بيتك» خاصيتين جديدتين على تطبيق «بيتك» اونلاين KfhOnline ضمن جهوده الحثيثة لتقديم افضل الخدمات للعملاء ومنحهم باقة متكاملة من المميزات والخدمات المصرفية المبتكرة المواكبة لاحدث التطورات التكنولوجية في خدمة العميل.

والخاصيتان هما نافذة لعروض «بيتك»، وأخرى للخصومات التي تشمل عدداً كبيراً من المحال والعلامات التجارية من ملابس واكسسوارات ومفروشات وعيادات وفنادق ومطاعم وهدايا ومجوهرات واندية صحية والكترونيات وخدمات متنوعة. وتتميز خاصية الخصومات بالمرونة في التصفح مع امكانية اختيار الفئة او العلامة التجارية التي يرغب بها العميل بطريقة تفاعلية وسهلة، حيث توفر قائمة بكل الخصومات والعروض على بطاقات «بيتك». كما تتميز هذه الخاصية بسرعة الدخول الى نافذة الخصومات من دون الحاجة الى الدخول الى التطبيق باسم المستخدم وكلمة السر. وتمنح خاصية نافذة عروض «بيتك» تجربة تفاعلية فريدة للعملاء تمكنهم من معرفة آخر العروض الاسبوعية والشهرية التي يقدمها «بيتك»، بالاضافة الى عرض مقاطع فيديو عن المنتجات التي تشملها الخصومات، مع امكانية عمل استبيان لمعرفة اكثر العلامات التجارية التي يفضلها العملاء، وافضل الخدمات المصرفية التي يستفيدون منها.

وقد أعلن «بيتك» في وقت سابق عن إطلاق خدمة الكترونية جديدة تتيح للعملاء المشتركين في خدمة الرسائل الهاتفية القصيرة SMS الحصول على إخطارات عن حركة حساباتهم المصرفية من خلال تطبيق KfhOnline والمحمل على الأجهزة الذكية مجاناً، وهي خدمة لصيقة بالجهاز الذكي للعميل إذ يمكن تفعيلها والاستفادة منها طالما كان متصلاً بالإنترنت ومشتركاً بخدمة «بيتك» للرسائل القصيرة، مما يمثل إضافة مهمة ونوعية لخدمة الرسائل القصيرة وتوسع نطاقها وتحقق ميزة لمشتركيها خصوصا عند السفر للخارج أو استبدال شريحة الهاتف أو من دون وجود شريحة طالما كان العميل متصلًا بالانترنت.

لعام 2017 تحت شعار «الاقتران»

«لكزس» تفتح باب المشاركة في «جائزة التصميم»

LEXUS DESIGN AWARD 2017

● على المشاركين في الجائزة تقديم تصاميم تُتَرجِم جوهر موضوع الجائزة «الاقتران»

أعلنت شركة لكزس انترناشيونال عن بدء تلقي طلبات المشاركة في «جائزة لكزس للتصميم» لعام 2017. وتهدف هذه المسابقة العالمية، التي أطلقت لأول مرة في عام 2013، إلى صقل ورعاية الأفكار الإبداعية من أجل مستقبل أفضل. وستحتفل شركة لكزس بالذكرى السنوية الخامسة لمسابقة التصميم، التي تدعم الجيل الجديد من المصممين المبدعين والموهوبين من جميع أنحاء العالم. وتتمحور نسخة عام 2017 من «جائزة لكزس للتصميم» حول موضوع «الاقتران».

وبهذه المناسبة، قال يوشيهيرو ساوا، النائب التنفيذي للرئيس في شركة لكزس انترناشيونال: «تمنحنا فلسفة (الاقتران) في لكزس الشجاعة لجمع عناصر مختلفة تبدو في البداية غير متوافقة، فعلى سبيل المثال، قمنا بدمج مستويات استثنائية من الراحة في مركبة ذات ديناميكية قيادة تشعل الحماس. ونحن باتباع هذه الفلسفة، لا نقبل أي مساومة، بل نعمل في تناغم تام على ايجاد ترابط يكشف عن إمكانات جديدة غير متوقعة ومذهلة في الوقت نفسه. وتشكل فلسفة (الاقتران) الحافز الذي يعزز روح الابتكار، والمنصة التي تطلق العنان للإمكانات الإبداعية، كما تدفع بشركة لكزس الى استكشاف آفاق رؤى التصميم والتكنولوجيا التي ستشكل مستقبل التنقل».

أفكار جديدة وملهمة

من جانبه، قال تاكايوكي يوشيتسوغو، الممثل الرئيسي للمكتب التمثيلي لشركة تويوتا في منطقة الشرق الأوسط وشمال افريقيا: «نتطلع من خلال (جائزة لكزس للتصميم) لعام 2017 إلى استكشاف أفكار جديدة ومبدعة، تثري مجال التصميم، وتتماشى مع قناعة شركة لكزس الراسخة في قدرة الإبداع على تغيير العالم وبناء مستقبل أفضل. وقد تمكنت (جائزة لكزس للتصميم) من اكتساب سمعة استثنائية في دعم وتشجيع المواهب الواعدة في مجال التصميم، في الوقت الذي تمنح فيه المشاركين تجربة فريدة وفرصة العمل تحت إشراف نخبة من المصممين العالميين. ومن وجهة نظرنا، فإن فلسفة (الاقتران) تمثل جوهر التفكير، الذي يقف وراء ابتكار جميع مركبات لكزس، التي تجمع ما بين الجانب العاطفي والعقلاني، كما انها مزودة بأحدث ما توصلت إليه التكنولوجيا من تقنيات، والتي تقترن بالبساطة وسهولة الاستخدام».

أسبوع ميلانو للتصميم

وتوفر «جائزة لكزس للتصميم» لعام 2017 الفرصة لـ12 متسابقاً، ممن يتأهلون للتصفيات النهائية لعرض أعمالهم أمام مجموعة واسعة من المجتمع المهتم بالتصميم خلال أسبوع ميلانو للتصميم 2017، كما سيقوم أربعة أشخاص منهم بإعداد نماذج أولية تحت إشراف مستشاري تصميم عالميين. وسيبلغ الحد الأقصى للميزانية المخصصة لإنتاج كل من النماذج الأولية 3 ملايين ين ياباني (107 آلاف درهم إماراتي). وسيعرض المتأهلون للتصفيات النهائية تصاميمهم في الجناح المخصص لشركة لكزس في أسبوع ميلانو للتصميم. وستقوم لجنة التحكيم بتقييم النماذج الأولية الأربعة النهائية واختيار الفائز بالجائزة الكبرى، الذي قد تتاح له الفرصة لإطلاق نموذجه للإنتاج.

وسيبدأ قبول طلبات الاشتراك في «جائزة لكزس للتصميم» لعام 2017 اعتباراً من 10 أغسطس ولغاية 16 أكتوبر. وسيعلن عن أسماء الفائزين الاثني عشر في مطلع عام 2017.

وتمثل فلسفة «الاقتران» جوهر التفكير الذي يقف وراء ابتكار جميع مركبات لكزس، وهي تحث فريق العمل في شركة لكزس على رفع سقف الابتكار عن طريق الجمع بين عناصر مختلفة تبدو في البداية غير متوافقة. ويمهد عامل الترابط بين هذه العناصر الطريق نحو الإبداع وتقديم أفكار وتصاميم لم تخطر على بال أحد من قبل. فعلى سبيل المثال، تتمتع مركبات لكزس بأداء يشعل الحماس، ويقترن في نفس الوقت بالوعي البيئي. وعلى الرغم من أنها تأتي مزودة بأحدث ما توصلت إليه التكنولوجيا من تقنيات، غير أنها تقترن بعامل سهولة الاستخدام، في الوقت الذي تمنح فيه العملاء تجربة يقترن فيها الإيحاء العاطفي بالجانب العقلاني.

«التجاري» يعلن الرابحين في سحب «النجمة» الأسبوعي

أجرى البنك التجاري الكويتي السحب اليومي على «حساب النجمة»، يوم الأحد 21 أغسطس 2016 في المركز الرئيسي للبنك، بحضور ممثل وزارة التجارة والصناعة، عبدالعزيز اشكناني، وقد فاز بـ 7 الاف دينار كل من: فيروز موستان شير كاتشولا، شيماء محمد الامير حسين شاكر، الشيخة نورة عذبي الصباح، فتحية جاسم الاستاذ، منى خلف، ورولا إحسان صالح خلف. بجائزة قيمتها 7000 دينار كويتي لكل منهم.

الآن يمكنك تحقيق كل أحلامك على أرض الواقع مع حساب النجمة في حلته الجديدة، حيث تمت زيادة قيمة الجوائز الكبرى لسحوبات حساب النجمة لتصل إلى 250 الف دينار كويتي، بالإضافة إلى كونه الحساب الوحيد الذي يقدم أكبر جائزة يومية في الكويت بقيمة 7000 دينار كويتي. وكذلك التمتع بالمزايا الإضافية التالية: الحصول على بطاقة سحب آلي، الحصول على بطاقة ائتمان بضمان الحساب، الحصول على كل خدمات البنك التجاري المصرفية.

وانتهز «التجاري» هذه الفرصة ليهنئ جميع الفائزين في سحب النجمة، علما بأنه سيتم قيد الجوائز النقدية إلى حسابهم في البنك. كما توجه بالشكر لوزارة التجارة والصناعة على تعاونهم الدائم وإشرافهم الفعال على عمليات السحب التي تمت بسلاسة ونظام.

صيانة مجانية لمدة عام

«البابطين» تبدأ عروضها على «نيسان باترول»

● نيسان باترول

أطلقت شركة عبدالمحسن عبدالعزيز البابطين، الوكيل الحصري لسيارات نيسان في الكويت، عرضاً جديداً تتيح من خلاله الفرصة لامتلاك سيارة «نيسان باترول» للدفع الرباعي الأكثر شعبية في المنطقة، والاستفادة من باقة الخدمة والصيانة المجانية لمدة عاما أو 20 ألف كيلومتر، عند شراء موديلات «باترول XE»، أو «بلاتينوم» أو «بلاتينوم سيتي» الجديدة.

وأوضحت شركة عبدالمحسن عبدالعزيز البابطين في بيان صحافي، أنه مع 60 عاماً من العناية بادق التفاصيل في التصميم، يملك «نيسان باترول» تاريخاً غنياً بالإنجازات، ويشكل نموذجاً رائداً للقيادة في المنطقة منذ الخمسينات، لافتة إلى أن موديل عام 2016 خضع لعملية تطوير كبيرة، تجعل منه الخيار الأمثل للقيادة في جميع الظروف، بالتوافق مع الراحة الكبيرة التي يوفرها للسائق والركاب، والتقنيات الحديثة والتكنولوجيا عالية الأداء التي زود بها.

«نيسان باترول» هو أسطورة سيارات الدفع الرباعي، المناسبة للمغامرات والرفاهية والعمل والرحلات العائلية، معرباً عن فخر «البابطين» بإتاحة هذه الفرصة المميزة لامتلاك سيارة «نيسان باترول» مع العرض الرائع الجديد من معارضها.

وتتوافر سيارة نيسان باترول YM 2016 مع محرك البنزين VK56 VD/ VE- V8 ، سعة 5.6 ليترات، وناقل حركة يدوي من 6 سرعات لطرازات XE، وSE-T1، وناقل حركة أوتوماتيكي من 5 سرعات ومحرك يدوي لموديلات SE-T2، و SE- بلاتينيوم، وSE - بلاتينيوم سيتي، إضافة إلى ناقل حركة أوتوماتيكي من 7 سرعات ومحرك يدوي لموديلات، LE بلاتينيوم، وLE بلاتينيوم سيتي.

يمكن للعملاء الاستفادة من العرض الجديد على سيارة نيسان باترول لدى زيارة صالات عرض «البابطين» المنتشرة في الري والأحمدي.

نشرة كامكو اليومية لمؤشرات سوق الكويت للاوراق المالية

إعداد إدارة بحوث الاستثمار في شركة كامكو للاستثمار

KAMCO كامكو

٢١ أغسطس ٢٠١٦

مؤشرات السوق والقيمة الرأسمالية		القيمة	أداء المؤشرات: اليومي (نقطة)	اليومي (%)	الشهري (%)	من بداية العام (%)
مؤشر السوق السعري	▼	5,467.77	(4.1)	(0.08%)	0.31%	(2.62%)
مؤشر السوق الوزني	▼	350.46	(0.7)	(0.21%)	(0.07%)	(8.18%)
مؤشر الكويت 15	▼	813.29	(2.9)	(0.36%)	0.32%	(9.68%)
القيمة السوقية (مليون د.ك)	▼	24,223.99	(49.9)	(0.21%)	(0.12%)	(7.40%)

مؤشرات التذبذب	منذ يناير 2015	مؤشرات التداول	القيمة	التغير اليومي %	المتوسط اليومي 2016	المتوسط اليومي 2015
مؤشر السوق السعري	8.5%	الكمية المتداولة (مليون سهم)	51.4	8.4%	130.0	166.8
مؤشر السوق الوزني	10.3%	القيمة المتداولة (مليون د.ك.)	6.1	37.5%	11.4	15.9
		عدد الصفقات	1,240.0	(7.7%)	3,004	3,862

أداء قطاعات سوق الكويت للاوراق المالية

القطاعات	التغيير اليومي	القيمة السوقية مليون د.ك	التغيير اليومي	من بداية الشهر	من بداية العام
سوق الكويت	▼	24,224.0	(0.12%)	(0.21%)	(7.40%)
النفط والغاز	▼	221.3	(0.01%)	(1.41%)	(15.97%)
مواد أساسية	▲	573.0	0.16%	(1.25%)	(1.81%)
صناعية	▲	2,366.2	3.10%	0.21%	(0.56%)
سلع إستهلاكية	▲	1,453.8	0.99%	0.42%	17.63%
رعاية صحية	▼	196.4	(3.57%)	0.00%	7.82%
خدمات إستهلاكية	▲	652.2	0.75%	(1.16%)	(10.39%)
إتصالات	▼	2,440.9	(3.37%)	(0.86%)	(5.62%)
بنوك	▼	11,461.9	(0.33%)	(0.26%)	(12.61%)
التأمين	▼	352.5	(2.25%)	0.00%	(9.61%)
العقار	▲	2,128.3	1.12%	0.26%	(7.99%)
خدمات مالية	▼	2,319.8	(0.12%)	0.10%	(0.54%)
تكنولوجيا	▼	57.6	(3.19%)	0.08%	15.93%

أداء مؤشر سوق الكويت الوزني مقابل الكمية المتداولة

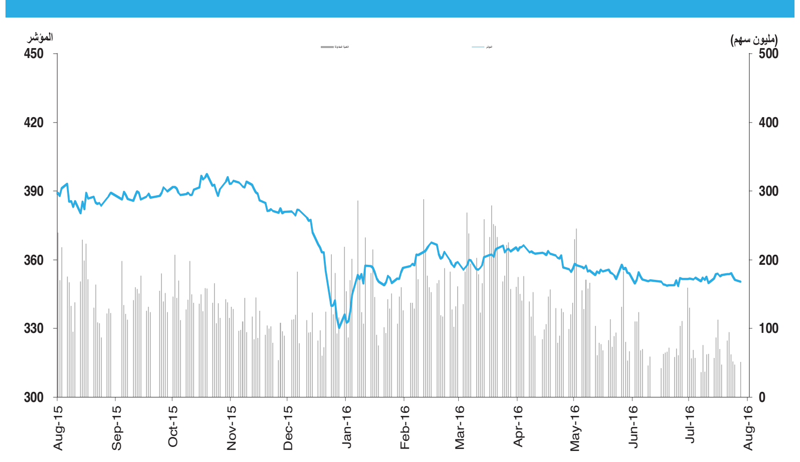

الاسم المختصر للشركات المدرجة		السعر: إقفال (د.ك) 21 أغسطس	التغير اليومي (فلس)	العائد منذ بداية العام *	القيمة المتداولة (ألف د.ك)	الكمية المتداولة (ألف سهم)	معدل دوران السهم منذ بداية العام	عائد التوزيعات النقدية	مضاعف السعر: للربحية	مضاعف السعر: للقيمة الدفترية	القيمة السوقية (مليون د.ك)	أعلى إقفال خلال 52 اسبوع (د.ك)	ادنى إقفال خلال 52 اسبوع (د.ك)
وطني	=	0.590	0.0	-14%	67	113	6%	4.5%	12.3	1.17	3,325.0	0.860	0.550
خليج ب	▲	0.228	2.0	-11%	8	37	4%	1.7%	16.9	1.27	695.0	0.290	0.202
تجاري	=	0.340	0.0	-25%	0	0	0%	3.6%	12.4	0.92	508.9	0.610	0.325
اهلي	=	0.320	0.0	-12%	4	11	1%	3.1%	20.7	0.94	518.1	0.390	0.300
المتحد	=	0.385	0.0	-19%	66	171	1%	1.1%	15.5	1.78	667.0	0.550	0.385
الدولي	=	0.192	0.0	-11%	54	283	9%	4.2%	11.4	0.81	199.2	0.238	0.178
برقان	=	0.330	0.0	-10%	36	110	4%	5.4%	9.6	1.11	676.3	0.405	0.295
بيتك	▼	0.465	-5.0	-2%	161	346	8%	3.3%	15.8	1.38	2,437.3	0.610	0.435
بنك بوبيان	▼	0.380	-5.0	-8%	2,390	6,270	5%	1.3%	21.6	2.52	823.2	0.450	0.375
بنك وربة	=	0.170	0.0	-13%	55	325	16%	0.0%	NM	1.83	170.0	0.214	0.156
أهلي متحد	=	0.194	0.0	4%	31	160	2%	6.7%	7.9	1.28	1,326.8	0.220	0.180
الإثمار	▲	0.038	0.5	-13%	100	2,638	37%	0.0%	NM	0.93	115.2	0.053	0.029
البنوك				(12.6%)	2,974	10,466		3.7%	13.5	1.26	11,462		
بحرية	=	0.091	0.0	-9%	0	0	0%	5.5%	13.5	0.45	20.9	0.124	0.086
ايكاروس	▼	0.032	-1.5	-64%	5	162	6%	31.3%	NM	0.35	25.2	0.132	0.032
صفاة طاقة	=	0.013	0.0	-64%	0	0	213%	0.0%	NM	0.13	2.6	0.018	0.008
بترولية	=	0.400	0.0	35%	0	0	1%	5.9%	12.5	0.75	60.9	0.400	0.238
نابسكو	▼	0.690	-50.0	15%	2	3	4%	8.4%	6.7	1.91	39.8	0.830	0.550
بيت الطاقة	▲	0.046	1.5	14%	1	22	3%	0.0%	NM	0.67	34.5	0.060	0.028
بتروجلف	▼	0.040	-0.5	-6%	103	2,616	125%	0.0%	NM	0.37	18.0	0.061	0.036
آبار	=	0.093	0.0	-25%	0	0	0%	0.0%	8.0	0.34	19.5	0.132	0.075
النفط والغاز				(16.0%)	112	2,804		7.2%	NM	0.55	221		
سكب ك	▲	0.166	2.0	-21%	3	20	8%	6.0%	NM	0.52	25.5	0.255	0.162
بوبيان ب	▼	0.490	-10.0	0%	14	27	6%	7.9%	11.5	0.87	262.1	0.580	0.430
الكوت	=	0.650	0.0	17%	0	0	0%	5.9%	10.6	2.29	65.6	0.700	0.550
القرين	▼	0.200	-2.0	6%	37	189	3%	4.8%	8.6	0.71	219.8	0.216	0.140
مواد أساسية				(1.8%)	54	236		6.4%	10.9	0.84	573		
الخصوصية	=	0.078	0.0	-11%	0	0	2%	8.5%	NM	0.36	11.7	0.090	0.066
اسمنت	=	0.380	0.0	-4%	5	12	0%	0.0%	15.7	1.54	278.7	0.410	0.350
تبريد	=	0.340	0.0	14%	0	1	3%	3.9%	7.4	1.34	34.1	0.380	0.280
كابلات	=	0.385	0.0	3%	12	31	8%	5.2%	NM	0.69	80.8	0.480	0.290
سفن	=	0.166	0.0	21%	10	60	5%	2.9%	5.7	0.71	29.9	0.180	0.124
بورتلاند	=	0.980	0.0	0%	0	0	3%	4.9%	18.5	1.49	98.2	1.180	0.940
ورقية	=	0.310	0.0	4%	0	0	1%	5.1%	12.3	1.38	25.0	0.425	0.250
معادن	=	0.066	0.0	-16%	0	0	0%	0.0%	NM	0.38	5.4	0.084	0.054
أسيكو	▼	0.280	-10.0	5%	0	0	1%	5.1%	10.7	0.78	80.6	0.315	0.255
خليج زجاج	=	0.300	0.0	-28%	0	0	1%	7.6%	8.1	0.91	15.4	0.600	0.250
الهلال	=	0.128	0.0	7%	0	0	0%	0.0%	25.5	0.73	10.8	0.150	0.128
البناء	=	0.190	0.0	-20%	0	0	1%	5.3%	20.2	1.03	5.8	0.275	0.170
الوطنية للبناء	=	0.194	0.0	-9%	1	5	1%	10.3%	12.3	0.82	67.5	0.270	0.192
المعدات	=	0.050	0.0	-14%	0	0	131%	0.0%	NM	0.40	6.8	0.075	0.048
إستهلاكية	=	0.040	0.0	-60%	0	0	0.0%	0.0%	58.4	0.48	3.6	0.099	0.010
الجبس	=	0.102	0.0	0%	0	0	0.0%	9.8%	11.3	0.64	3.1	0.000	0.000
صلبوخ	=	0.063	0.0	-23%	0	0	39%	0.0%	6.0	0.61	6.6	0.090	0.060
أجيليتي	=	0.480	0.0	0%	9	18	14%	6.6%	10.4	0.65	581.7	0.630	0.370
تعليمية	=	0.196	0.0	-7%	0	0	1%	5.1%	10.9	1.23	48.1	0.242	0.168
تنظيف	=	0.040	0.0	-1%	0	0	23%	0.0%	21.6	0.25	9.9	0.049	0.034
الرابطة	▲	0.044	1.0	2%	0	0	12%	0.0%	2.7	0.22	11.5	0.054	0.036
المعامل	=	0.170	0.0	-3%	0	0	1%	2.1%	10.9	0.70	17.0	0.238	0.162
هيومن سوفت	=	1.560	0.0	76%	82	52	1.6%	7.3%	8.0	5.41	190.7	1.600	0.550
نفائس	=	0.190	0.0	3%	0	0	0%	5.2%	33.1	1.21	80.0	0.204	0.095
صفوان	▲	0.380	10.0	19%	20	53	12%	0.0%	7.3	1.14	19.0	0.380	0.242
امتيازات	▲	0.027	1.0	-23%	0	1	16%	0.0%	NM	0.36	0.9	0.100	0.023
ميادين	▼	0.029	-0.5	35%	37	1,286	259%	0.0%	NM	0.34	8.1	0.031	0.015
المشتركة	=	0.680	0.0	-3%	0	0	0%	2.7%	41.6	2.34	91.8	0.810	0.620
مشرف	▼	0.058	-1.0	-13%	59	1,019	37%	0.0%	19.0	0.43	17.8	0.085	0.041
يوباك	▲	0.710	20.0	22%	4	6	2%	11.5%	8.0	2.35	58.6	0.780	0.590
ألافكو	▲	0.216	2.0	3%	21	99	3%	0.0%	16.3	0.94	205.7	0.230	0.176
مبرد	=	0.060	0.0	-16%	0	0	68%	8.3%	NM	0.49	9.8	0.085	0.053
لوجستيك	=	0.072	0.0	24%	0	0	24%	6.9%	7.1	0.50	43.6	0.089	0.043
شارقة ا	▲	0.081	1.0	0%	3	33	2%	7.2%	9.2	0.40	44.8	0.090	0.077
اسمنت خليج	▲	0.079	4.0	-1%	0	5	1%	NM	13.8	0.68	64.9	0.086	0.063
قيوين ا	=	0.075	0.0	-6%	0	0	1%	7.3%	NM	0.53	27.2	0.083	0.060
فجيرة ا	=	0.073	0.0	-3%	62	855	22%	0.0%	4.7	0.31	26.0	0.077	0.064
اسمنت ابيض	=	0.090	0.0	-10%	0	0	2%	6.3%	32.6	0.67	45.0	0.118	0.087
صناعية				(0.6%)	325	3,537		6.5%	15.5	0.85	2,366		
مسالخ ك	▼	0.156	-2.0	-21%	1	4	1%	11.2%	7.3	1.18	4.8	0.230	0.150
وطنية مسالخ	=	0.064	0.0	3%	0	0	0%	20.3%	NM	0.66	1.8	0.090	0.054
النخيل	=	0.106	0.0	4%	0	0	1%	9.4%	7.5	0.63	5.6	0.114	0.094
مواشي	▼	0.242	-6.0	89%	4	17	12%	0.0%	16.8	1.30	52.4	0.260	0.114
دانة	=	0.124	0.0	55%	0	0	61%	0.0%	17.2	0.97	35.8	0.134	0.066
دواجن	▲	0.190	10.0	7%	0	1	1%	10.2%	11.8	1.20	21.9	0.208	0.158
اغذية	=	2.460	0.0	28%	49	20	5%	4.0%	22.5	3.64	988.9	2.640	1.740
ميزان	▲	1.100	20.0	0%	19	17	10%	2.5%	20.2	3.45	342.5	1.200	0.920
سلع إستهلاكية				17.6%	73	59		3.5%	21.1	3.02	1,454		
المواساة	=	0.202	0.0	21%	0	0	1%	7.4%	5.5	0.87	20.5	0.230	0.180
التقدم	=	0.920	0.0	2%	0	0	10%	1.6%	25.0	3.03	138.0	0.920	0.920
ياكو	=	0.208	0.0	46%	0	0	6%	0.0%	NM	1.41	37.8	0.248	0.114
رعاية صحية				7.8%	0	0		1.9%	NM	2.04	196		
سينما	=	0.960	0.0	10%	0	0	1%	5.2%	11.0	1.49	97.0	1.780	0.880
فنادق	=	0.300	0.0	36%	0	0	0%	0.0%	24.7	2.64	17.3	0.300	0.156
م.سلطان	▼	0.055	-2.0	-18%	1	25	4%	0.0%	27.5	0.80	31.8	0.087	0.049
ك تلفزيوني	=	0.022	0.0	-12%	0	0	4%	0.0%	NM	0.92	0.7	0.035	0.018
إياس	=	0.385	0.0	17%	0	0	0.4%	5.2%	10.0	1.62	46.7	0.385	0.305
ايفا فنادق	=	0.198	0.0	-3%	0	0	0%	0.0%	19.7	2.05	125.8	0.208	0.098
أولى وقود	▼	0.118	-6.0	7%	62	528	3%	0.0%	10.7	0.81	47.7	0.134	0.098
منتزهات	=	0.085	0.0	-9%	0	0	26%	5.5%	6.4	0.73	16.7	0.108	0.075
الجزيرة	=	0.840	0.0	-5%	0	0	8%	1.8%	11.1	5.22	168.0	0.960	0.435
السور	▼	0.116	-10.0	10%	4	33	3%	4.3%	11.3	0.81	46.9	0.134	0.099
فيوتشر كيد	=	0.095	0.0	-5%	0	0	1%	9.9%	9.7	0.54	11.0	0.120	0.095
الراي	=	0.146	0.0	12%	0	0	9%	10.2%	6.2	0.81	34.0	0.186	0.122
زيما	=	0.041	0.0	-65%	11	277	505.2%	0.0%	17.7	0.39	4.1	0.160	0.039
الغذائية	=	0.130	0.0	-7%	0	0	0.0%	0.0%	4.8	0.75	4.3	0.210	0.096
خدمات إستهلاكية				(10.4%)	79	862		2.7%	11.7	1.44	652		
زين	▼	0.330	-5.0	2%	195	583	7%	8.2%	9.2	0.96	1,427.9	0.405	0.320
أريد	=	1.020	0.0	2%	5	5	0%	9.7%	16.5	0.83	514.1	1.280	0.980
هيتس تليكوم	▲	0.040	0.5	39%	29	742	95%	0.0%	NM	0.54	34.5	0.043	0.023
فيفا	=	0.930	0.0	-6%	35	38	7%	0.0%	11.4	4.14	464.4	1.120	0.800
إتصالات				(5.6%)	264	1,368		6.8%	11.0	1.07	2,441		
كويت ت	=	0.265	0.0	-7%	3	10	1%	7.2%	NM	0.91	51.4	0.335	0.265
خليج ت	=	0.680	0.0	-4%	0	0	1%	5.6%	9.3	1.47	127.2	0.800	0.600
اهلية ت	=	0.465	0.0	-6%	0	0	0%	7.4%	8.5	0.96	93.0	0.530	0.375
وربة ت	=	0.108	0.0	9%	0	1	2%	8.7%	10.5	0.42	18.7	0.120	0.096
الاعادة	=	0.190	0.0	0%	1	5	0.1%	5.3%	9.4	0.69	28.5	0.206	0.190
أولى تكافل	=	0.048	0.0	-15%	0	0	0.5%	0.0%	27.4	0.44	5.1	0.090	0.040
وثاق	=	0.030	0.0	-27%	0	0	3%	0.0%	NM	0.26	3.3	0.047	0.027
ب ك تأمين	=	0.355	0.0	0%	0	0	0.0%	8.4%	9.7	0.96	25.4	0.000	0.000
التأمين				(9.6%)	4	16		6.5%	10.9	0.94	353		
صكوك	▼	0.034	-0.5	-28%	20	579	77%	0.0%	NM	0.26	20.2	0.053	0.028
عقارات ك	=	0.052	0.0	-4%	28	541	29%	9.6%	10.0	0.36	47.1	0.068	0.041
متحدة	▲	0.104	4.0	14%	3	28	1%	4.3%	15.7	0.61	123.5	0.116	0.082
وطنية	▼	0.078	-1.0	-5%	14	182	17%	0.0%	5.0	0.36	77.2	0.108	0.074
صالحية	=	0.355	0.0	1%	40	110	1%	5.4%	17.8	1.35	182.0	0.385	0.300
تمدين ع	=	0.550	0.0	-10%	0	0	1%	1.6%	26.0	1.85	237.6	0.650	0.415
اجيال	▲	0.142	2.0	-9%	1	6	1%	0.0%	26.6	0.21	25.0	0.188	0.122
المصالح ع	=	0.040	0.0	-29%	0	0	0%	0.0%	NM	0.36	9.3	0.063	0.035
ع عقارية	=	0.032	0.0	9%	2	56	27%	0.0%	9.2	0.24	16.1	0.037	0.022
الإنمـاء	▲	0.044	1.0	-27%	13	306	14%	0.0%	7.4	0.30	19.8	0.066	0.042
المباني	=	0.800	0.0	-10%	124	155	5%	1.2%	14.7	2.25	713.7	0.960	0.740
إنجازات	=	0.071	0.0	-8%	1	11	11%	6.8%	9.1	0.43	24.5	0.094	0.063
المستثمرون	▼	0.023	-0.5	-10%	22	976	158%	0.0%	NM	0.30	14.5	0.032	0.017
المنتجعات	=	0.029	0.0	-2%	20	714	77%	0.0%	NM	0.48	4.4	0.039	0.020
التجارية	▲	0.076	1.0	2%	9	122	5%	6.5%	6.4	0.49	135.8	0.087	0.071
سنام	=	0.032	0.0	-29%	0	0	5%	0.0%	NM	0.38	3.8	0.047	0.028
أعيان ع	=	0.064	0.0	-12%	0	0	11%	7.8%	9.9	0.36	26.6	0.085	0.060
عقار	=	0.060	0.0	-20%	0	0	8%	0.0%	6.5	0.53	14.1	0.082	0.055
العقارية	▼	0.022	-1.5	-12%	0	3	6%	0.0%	23.5	0.48	4.1	0.033	0.016
مزايا	=	0.114	0.0	18%	11	100	16%	5.5%	8.4	0.74	78.5	0.128	0.092
أدنك	=	0.011	0.0	-59%	0	0	320%	0.0%	8.0	0.40	4.6	0.043	0.011
الثمار	=	0.090	0.0	0%	0	0	12%	0.0%	NM	1.09	91.1	0.095	0.075
تجارة	=	0.037	0.0	-16%	0	5	5%	0.0%	26.1	0.36	13.7	0.044	0.033
التعمير ك	=	0.022	0.0	-10%	0	0	31%	0.0%	NM	0.28	5.3	0.033	0.016
أركان	=	0.080	0.0	-17%	0	0	0%	8.2%	9.3	0.63	20.1	0.118	0.079
أرجان	▲	0.156	4.0	-11%	4	29	3%	6.2%	NM	0.48	41.3	0.196	0.142
أبيار	=	0.023	0.0	-22%	19	831	20%	0.0%	NM	0.26	24.9	0.034	0.021
منشآت	=	0.052	0.0	-40%	0	0	84%	0.0%	NM	0.22	16.7	0.102	0.042
دبي الاولى	▼	0.062	-1.0	29%	5	80	15%	0.0%	23.8	0.94	62.0	0.073	0.034
م الاعمال	=	0.039	0.0	-5%	1	20	58%	0.0%	4.0	0.35	21.1	0.048	0.031
ريم	=	0.166	0.0	26%	0	0	0.1%	11.1%	19.6	1.13	17.3	0.186	0.130
مينا	▼	0.021	-0.5	-11%	0	3	17%	0.0%	NM	0.34	4.0	0.032	0.016
المدن	▲	0.028	0.5	-14%	0	0	180%	0.0%	NM	0.22	2.8	0.039	0.025
مراكز	▲	0.028	2.0	36%	0	4	3%	0.0%	NM	0.16	3.7	0.035	0.016
رمال	=	0.032	0.0	-4%	0	0	15%	0.0%	NM	0.22	9.8	0.048	0.028
أوج	▼	0.066	-1.0	-29%	0	7	3%	11.4%	5.1	0.30	11.8	0.122	0.063
العقار				(8.0%)	337	4,865		2.7%	20.5	0.76	2,128		
كويتية	▲	0.085	2.0	-15%	6	71	1%	11.7%	47.4	0.38	46.9	0.114	0.080
تسهيلات	=	0.174	0.0	9%	0	0	2%	9.3%	12.7	0.57	93.4	0.202	0.130
ايفا	▼	0.034	-0.5	16%	9	275	30%	0.0%	NM	0.47	24.1	0.046	0.020
استثمارات	=	0.104	0.0	18%	65	634	42%	5.6%	NM	0.53	91.1	0.128	0.063
مشاريع	=	0.550	0.0	-1%	483	895	6%	4.2%	14.6	1.71	810.5	0.650	0.495
ساحل	=	0.042	0.0	30%	1	27	80%	0.0%	NM	0.50	25.9	0.056	0.020
البيت	=	0.048	0.0	-8%	45	956	107%	0.0%	NM	0.47	22.8	0.054	0.026
م الأوراق	▲	0.090	5.0	-15%	0	0	2%	0.0%	NM	0.48	23.0	0.122	0.082
أرزان	=	0.031	0.0	-17%	3	107	13%	0.0%	NM	0.23	24.9	0.044	0.030
المركز	=	0.086	0.0	-16%	0	0	0%	0.0%	NM	0.51	45.7	0.108	0.077
كميفك	=	0.025	0.0	-13%	0	0	2%	0.0%	NM	0.34	6.5	0.037	0.022
الامان	▲	0.050	0.5	-2%	6	119	35%	10.0%	NM	0.49	9.8	0.065	0.045
الاولى	=	0.049	0.0	-16%	30	609	19%	10.2%	NM	0.34	31.9	0.069	0.041
المال	=	0.021	0.0	-37%	0	0	113%	0.0%	17.5	0.44	13.7	0.040	0.020
الخليجي	=	0.027	0.0	2%	0	0	139%	0.0%	NM	0.44	4.4	0.039	0.018
أعيان	=	0.032	0.0	-32%	0	0	28%	0.0%	5.0	0.33	26.0	0.055	0.032
بيان	▼	0.033	-0.5	-4%	27	843	64%	0.0%	NM	0.39	12.8	0.043	0.027
أصول	=	0.045	0.0	9%	0	0	5%	0.0%	NM	0.39	8.4	0.047	0.029
كفيك	▲	0.039	0.5	4%	6	147	4%	0.0%	22.3	0.33	12.4	0.050	0.029
كامكو	=	0.128	0.0	33%	0	0	0%	3.5%	30.6	0.94	33.7	0.128	0.075
وطنية د ق	▼	0.054	-1.0	-11%	48	885	21%	5.3%	3.8	0.32	11.7	0.072	0.036
إسكان	▼	0.032	-0.5	0%	17	533	111%	0.0%	7.0	0.28	7.2	0.037	0.021
مدار	=	0.013	0.0	-39%	0	0	13%	0.0%	NM	0.19	2.7	0.023	0.012
الديرة	=	0.037	0.0	17%	1	26	34%	0.0%	NM	0.87	7.3	0.045	0.020
السلام	▲	0.050	0.5	43%	259	5,201	207%	0.0%	NM	0.39	13.5	0.054	0.025
اكتتاب	=	0.040	0.0	33%	15	378	104%	0.0%	NM	0.57	12.7	0.045	0.022
المدينة	=	0.048	0.0	36%	0	0	126%	0.0%	NM	0.92	19.3	0.059	0.024
نور	=	0.041	0.0	-16%	312	7,702	13%	0.0%	NM	0.41	16.7	0.073	0.037
تمدين أ	▼	0.290	-15.0	-25%	0	0	0%	3.3%	9.9	0.62	100.1	0.430	0.280
صيرفة	=	1.500	0.0	1054%	0	0	0%	0.0%	NM	10.20	69.3	1.500	0.110
طيبة	=	0.075	0.0	-75%	0	0	0%	6.7%	17.1	0.63	13.5	0.300	0.070
السورية	▲	0.030	0.5	30%	21	708	89%	10.2%	12.6	0.29	5.2	0.039	0.019
آسيا	=	0.033	0.0	-11%	0	0	2%	14.7%	NM	0.35	26.4	0.043	0.030
المغاربية	▼	0.034	-0.5	22%	0	10	230%	0.0%	30.6	0.33	5.0	0.041	0.020
أموال	=	0.020	0.0	-37%	0	0	12%	0.0%	NM	0.23	3.5	0.029	0.018
الامتياز	=	0.069	0.0	-2%	28	404	10.4%	8.0%	10.7	0.44	78.2	0.080	0.065
منازل	▼	0.029	-0.5	-25%	28	985	83%	0.0%	NM	0.40	12.3	0.041	0.015
صناعات	▲	0.116	2.0	0%	86	741	13%	8.4%	13.5	0.47	157.7	0.162	0.093
بوبيان د ق	▲	0.028	1.0	-7%	1	41	149%	0.0%	NM	0.28	8.3	0.042	0.022
عربي قابضة	▲	0.050	1.5	-36%	15	316	25%	0.0%	NM	0.35	8.6	0.104	0.049
التخصيص	=	0.047	0.0	-8%	0	0	7%	10.6%	NM	0.36	34.7	0.062	0.040
تحصيلات	=	0.038	0.0	-10%	0	0	0%	0.0%	NM	0.62	6.3	0.059	0.032
جيران ق	=	0.073	0.0	22%	0	0	2%	0.0%	8.8	0.43	11.0	0.074	0.046
القابضة م ك	=	0.134	0.0	-14%	0	0	1%	0.0%	19.7	0.93	137.3	0.194	0.110
تمويل خليج	▲	0.074	1.0	95%	341	4,609	26%	0.0%	NM	0.79	167.0	0.076	0.032
إنوفست	▲	0.057	1.0	4%	0	3	6%	0.0%	NM	0.45	16.3	0.060	0.049
خدمات مالية				(0.5%)	1,854	27,223		3.9%	NM	0.69	2,320		
الأنظمة	=	0.246	0.0	23%	0	0	3%	0.0%	11.1	1.60	18.5	0.420	0.238
صافتك	=	0.102	0.0	34%	0	0	9%	7.8%	5.0	0.85	27.4	0.118	0.071
المستقبل	=	0.094	0.0	-13%	0	0	8%	0.0%	13.9	0.61	7.6	0.122	0.094
حيات كوم	▲	0.045	0.5	6%	0	0	28%	0.0%	19.2	0.44	4.2	0.057	0.039
تكنولوجيا				15.9%	0	0		3.7%	7.2	0.88	58		
اجمالي السوق				(7.4%)	6,076	51,437		4.3%	15.59	1.06	24,224		

ملاحظة: مضاعف السعر للربحية محتسب على اساس صافي الارباح لفترة الـ 12 شهر المنتهية في 30 يونيو 2016 والاسعار الحالية. مضاعف السعر للقيمة الدفترية محتسب على اساس حقوق المساهمين كما في 30 يونيو 2016 والاسعار الحالية. العائد الجاري للأسهم محتسب على أساس التوزيعات النقدية لعام 2015 والأسعار الحالية. الشركات التي تختلف في سنواتها المالية يتم التعامل معها بشكل منفصل لإجراء أية تعديلات ضرورية بعد إعلان آخر نتائج مالية. (NA غير مطابق NM غير قابل للاحتساب)

دليل الأطباء

الاثنين 22 اغسطس 2016 - السنة 45 - العدد 15527

البروفيسور
عادل الحنيان
استاذ جراحة الكلى والمسالك البولية والتناسلية والعقم (كندا)
العقم والضعف الجنسي
دوالي الخصية - تفتيت الحصى - السلس البولي - اورام المثانة والبروستات والكلى - الالتهابات البولية والتناسلية - أخرى
الأطفال: علاج العيوب الخلقية في الكلى والمجري البولي والخصية
Follow us @alhunayan
الجابرية/ مقابل بنك الخليج / 25313120 - 99661024
من الأحد إلى الخميس 5 - 9 مساء

الكحّال
إسم تثق به
The name you trust
بإشراف
د. عبدالله المنصور
استشاري طب وجراحة العيون
البورد الألماني من جامعة آخن في ألمانيا
تخصص عال من مستشفى الملك خالد التخصصي - الرياض
• تصحيح النظر بالليزك
• إزالة الماء الأبيض بالفاكو
• علاج أمراض الشبكية بالليزر
تليفون: 2562 2444 - 9699 5699

أكاديمية الجراحة
البروفيسور/ موسى خورشيد
استشاري جراحة الجهاز الهضمي والسمنة
• استاذ كلية الطب جامعة الكويت
• جراحة السمنة بالمنظار
• إزالة حزام المعدة وإجراء التكميم أو التحويل
• الدباسات الحديثة والخياطة عن طريق الثقب الواحد
• النظام الغذائي والدوائي المتكامل ما بعد العملية
• علاج فتق الحجاب الحاجز بالمنظار
• عمليات البواسير بدون جراحة أو شرخ
• استئصال القولون بالمنظار • إزالة المرارة بالمنظار
• جراحة الفتق بأنواعه • عمليات الثدي
• شد ترهلات البطن والفتق
• إجراء مناظير المعدة والقولون
• استئصال المعدة الدرقية
• عمليات كيس الشعر
بالون معدة
الآن كبسولة المعدة لتخفيف الوزن
ت/ 99269300
الجابرية - ق 1 - ش 1 - قسيمة 198 - الدور 14 - عيادات - كلوفر كلينيك - مجمع المزايا ت/ 22269304

الدكتور/ خالد الصالح
استشاري الطب النفسي
البورد الكندي في الطب النفسي
زميل الكلية الملكية الكندية للأطباء والجراحين
ميدان حولي - ش عبدالله الفضالة - عمارة رقم (9)
مركز الراية الطبي - مقابل الدائري الرابع
ت: 25611102 - 55555763
خصوصية تامة في معالجة الأمراض النفسية
Instagram: THE_PSYCHLER

د. عصام الأنصاري
استشاري الطب النفسي (منذ عام 1985)
زميل الكلية الملكية الكندية للأطباء النفسانيين
عضو الأكاديمية الأمريكية للأطباء النفسانيين
عضو الكلية الملكية البريطانية للأطباء النفسانيين
السالمية قطعة (11) شارع (2) قسيمة (22)
(مقابل المدخل الرئيسي لحديقة الشعب)
تليفون: 25642060 - 25642070 - 60935999

دكتورة/ سحر غنام
مستوصف صحة الطبي
Sahar Polyclinic
استشارية الأمراض الجلدية وتجميل الجلد والليزر
استاذ كلية الطب جامعة الاسكندرية
زميل الأكاديمية الأمريكية
زميل منتخب الأكاديمية العالمية لتجميل الجلد
- تشخيص وعلاج الأمراض الجلدية.
- ليزر إزالة الشعر بدون ألم.
- جميع أنواع الليزر لعلاج الحالات المختلفة.
- أحدث علاج ضوئي لحب الشباب والبقع والمسامات.
- نضارة الجلد بالحقن أو الأجهزة.
- البوتكس وحقن تعبئة الجلد المتنوعة.
- الفراكسل والثرماج لشد الجلد وعلاج آثار حب الشباب.
- تنظيف البشرة.
الدائري الرابع - شارع عبدالله الفضالة - ميدان حولي - مقابل المطافي
قطعة 35 - بناية 31 تلفون: 25610407/409/413
فاكس: 25610465 - موبايل: 99166746 - 90974754
بريد الكتروني drsgderma@gmail.com - saharderm@gmail.com
تابعونا على الفيس بوك Dr. Sahar Ghannam Clinic
انستغرام saharpolyclinic
مواعيد العيادة: السبت والأربعاء من 10 صباحاً لغاية 7 مساء
الأحد والاثنين والثلاثاء 9.30 صباحاً لغاية 5.30 مساء
الخميس من الساعة 9 صباحاً لغاية 1 ظهراً (الجمعة عطلة اسبوعية)

شمس للأسنان
SHAMS DENTAL
د. أحمد الجبالي
دكتوراة تجميل اللثة وزراعة الأسنان
ابتسامتك ثقتك :
22615606
22615607

د. خالد عبدالوهاب الشرف
استشاري الجراحة العامة وجراحة السمنة المفرطة والجهاز الهضمي والمناظير
خبرة وريادة في جراحات السمنة أكثر من 22 سنة
• تكميم المعدة بأحدث الطرق والدباسات لتقليل المضاعفات.
• عمليات تحويل مجرى الأمعاء. • تحزيم المعدة.
• إعادة تأهيل عمليات السمنة السابقة لمن زاد وزنهم.
• بالون المعدة وكبسولة المعدة بجميع الأنواع.
• تميز في عمليات الثقب الواحد والثقوب المختزلة.
• جراحة المرارة والقولون والأورام والفتاق والغدد.
• عمليات شد ترهلات البطن وأورام الثدي
إمكانية تقسيط مبلغ العملية
للحجز والاستفسار 22232000 داخلي 1235
مبنى المسيلة - بجانب مستشفى السلام 99696571

الدكتورة سامية سالم المسلم
استشاري طب العائلة - زميل الكلية الملكية للممارسين العامين - دبلوم السكر - جامعة لستر
• معالجة ومتابعة حالات السمنة واختلال الوزن.
• برنامج للتحفيز النفسي لما قبل الحمية.
• تصميم برامج غذائية خاصة لمرضى السكر والضغط وارتفاع الدهون.
• المتابعة الدورية لحالات السكري ومضاعفاته.
• معالجة ومتابعة الأعراض المزمنة (ضغط - دهون - ربو - قولون عصبي وغيرها).
• متابعة ومعالجة الحالات النفسية الشائعة مثل التوتر، القلق والاكتئاب.
• متابعة ومعالجة الأمراض العارضة والحادة.
Family Medicine Clinic
عيادة طب العائلة
@dr.samiaalmusallam
الجابرية - قطعة A1 - مجمع مزايا الطبي - الدور السابع عشر
22269317 - 60627262

الحملة الوطنية للتوعية بمرض السرطان
Cancer Aware Nation
الأرقام الجديدة لحملة (كان)
كان C.A.N
(+965) 25519306
(+965) 25518304
خط الاستشارات الطبية : 97709111
من الساعة الخامسة حتى الثامنة مساء

تم بحمد الله افتتاح العيادة الأولى من نوعها في الكويت
عيادة القدم السكري والعناية بالجروح
• الفحص الدوري للقدم (فحص الأعصاب الطرفية والدورة الدموية) باستخدام الليزر - دوبلر - وهو الجهاز الوحيد في الكويت.
• علاج مضاعفات القدم السكري: جروح وتقرحات بأحدث الطرق.
• علاج فطريات أظافر القدم بالليزر.
• جراحة القدم والأظافر.
• تفصال الأحذية وفرشات الأحذية الطبية.
• التعامل مع تورم الأرجل والتجمع اللمفاوي.
• علاج جميع مشاكل القدم لمرضى السكري وغير مرضى السكري.
The Diabetic Foot and Wound Care Clinic
عيادة القدم السكري والعناية بالجروح
5222 9595
د. عبدالعزيز فهد المزيني
استشاري تشخيص أمراض الأوعية الدموية
د. جاسم الفيلكاوي
استشاري جراحة العظام والجروح
Global Med
كومار بهانو
أخصائي العناية بالقدم
الجابرية - قطعة A1 - مجمع مزايا الطبي - الدور السابع @footcarekuwait

د. صالح الجريوي
الجريوي كلينيك SJ
استشاري جلدية تناسلية - عضو الأكاديمية الأمريكية
وصل أحدث جهاز الترا ساوند
(HIFU) ultrasound
لعلاج ترهل الوجه والرقبة
ورفع الحواجب والتجاعيد في جلسة واحدة
حولي - شارع المغرب السريع طريق ٤٠ - مجمع د. صالح الجريوي الطبي
@sjderma 22655566 الخط الساخن 97116099 ED1000 MEDISPIC

عيادة القلب والأوعية الدموية
Cardiovascular Clinic
المركز المتكامل لعلاج القلب والأوعية الدموية
إميجز Images Diagnostic Clinic
دكتورة شيرين عطيه
استشاري أمراض القلب
تقدم العيادة الخدمات التالية:
• إيكو دوبلر ملون على القلب.
• دوبلكس ملون على الشرايين والأوردة ودوالي الساقين.
• تسجيل الضغط وضربات القلب (هولتر) لمدة ٢٤ ساعة - ٣٠ يوم.
• تصوير القلب مع الجهد.
• فحص دوري شامل للقلب وشرايين المخ والساقين.
MAZAYA
نستقبل عملاء شركات (سيكو - وربة - ناس - جلوب ميد - نكست كير - ميد نت
زيارات منزلية وفحص دوري للشركات (بالعيادة المتنقلة)
dr_shereen_attia
dr shereen attia
الجابرية - الدائري الرابع - برج مزايا - الدور الثاني
موبايل: 51161772 - 51161720

استئصال اللوزتين (٢ - ٢)

ضخامة اللوزتين والزوائد المزمن والمتسبب في أعراض اختناقية Chronic ypertrophic tonsil and adenoids: وهذه النقطة على جانب كبير من الأهمية أيضاً، إذ ليس كل ضخامة في اللوزتين تستدعي رفعهما، بل لا بد أن تتوفر شروط، منها: الإزمان، حيث أن أي التهاب حاد في اللوزتين يسبب ضخامة مؤقتة فيهما، لكن لا تلبث أن تزول، ولا يعتبر ذلك استطبابا لرفعهما. كما أن الضخامة لوحدها ليست سببا كافيا لرفع اللوزتين، ما لم تكن مترافقة بأعراض وعلامات مزعجة للطفل، مثل: صعوبة التنفس والاختناق، وخاصة أثناء النوم، وتأخر النمو ..إلخ ومن الاستطبابات المهمة لرفع اللوزتين، حصول خراج فيهما أو حولهما Peritonsilar abscess: إذ أن العلاج الناجع لمثل هذه الحالة يكون في رفع اللوزتين مع الخراج في الوقت ذاته.

وأخيراً من الاستطبابات المطلقة لرفع اللوزتين حصول ورم فيهما، حيث نرفع الورم مع اللوزتين ونرسلهما للتحليل النسيجي تحسبا لأي مرض خبيث.

هذا هو القدر المتفق عليه من دواعي رفع اللوزتين، وهي كما نرى حالات نادرة ومحدودة، أما رفعهما لمجرد التهابهما أو تضخمهما كما ذكرنا، أو كوقاية أو حتى علاج لالتهاب الجيوب الأنفية، أو التهاب الأذن الوسطى، أو التهاب الرئة.. إلخ ... فهذا كله غير وارد من الوجهة الطبية الحقيقية، وهو من باب تضخيم الأمور، وإعطائها أكثر مما تستحق، على افتراض إحسان الظن، أما إذا كانت الدوافع مادية بحتة فإنني أعتقد بأن الأمر يجب أن يناقش عندها خارج عيادات الأطباء .!!!

بقيت قضية لا بد أن نعترف بها وهي إلحاح بعض الآباء والأمهات على الأطباء لرفع اللوزتين عند بعض أبنائهم، ظنا منهم بأن هذا هو التصرف الصحيح، الذي يمكن أن يقلل الالتهابات عند أولئك الأبناء، أو يزيد من شهيتهم للأكل، وبالتالي يزيد من وزنهم وعافيتهم.!!!

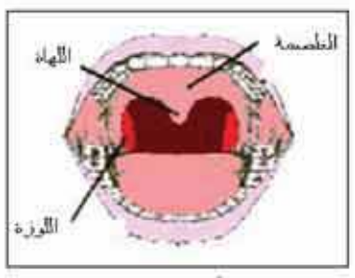

وهنا يأتي دور الطبيب الحاذق والمخلص، الذي يبذل كل ما يستطيع لإقناع أولئك الآباء، بأن مجرد ضخامة اللوزتين في الأطفال الصغار هو أمر طبيعي وفيزيولوجي، لا يلبث أن يزول وتضمر اللوزتين في عمر أقصاه ثماني سنوات، ولذلك يجب أن لا يشكل ذلك مصدر قلق، ما لم يكن مترافقاً مع أعراض مزعجة يقدرها الطبيب نفسه... كما يجب على أولئك الآباء أن يعرفوا بأن عملية رفع اللوزتين في الأطفال ليست خالية من المخاطر والمضاعفات، التي أقلها: النزف، والتهاب الحلق والبلعوم، مع مضاعفات التخدير... وأكثرها قد يصل إلى حد تهديد الحياة ..!!!

للإعلان على هذه الصفحة
الاتصال على
24812818
24834310

للإعلان على هذه الصفحة
الاتصال على
24812818
24834310

للإعلان على هذه الصفحة
الاتصال على
24812818
24834310

للإعلان على هذه الصفحة
الاتصال على
24812818
24834310

للإعلان على هذه الصفحة
الاتصال على
24812818
24834310

للإعلان على هذه الصفحة
الاتصال على
24812818
24834310

للإعلان على هذه الصفحة
الاتصال على
24812818
24834310

للإعلان على هذه الصفحة
الاتصال على
24812818
24834310

قسم الجراحة العامة، السمنة، المناظير والأورام في مستشفى رويال حياة يقدم
خبرة في جراحات السمنة وفق المعايير المحلية والدولية:
- عمليات التكميم بالمنظار وبالفتحة الواحدة
- بالونات المعدة بأحدث الطرق - كبسولة المعدة الذكية - عمليات تحويل مسار المعدة - حلقة المعدة - إعادة تصليح العمليات غير الناجحة
- برنامج متابعة وغذائي مشمول مع جميع عمليات السمنة والبالونات
خبرة في جميع الجراحات العامة والجهاز الهضمي وجراحة المناظير والأورام
د. أحمد الملا
استشاري جراحة عامة، سمنة، مناظير وأورام
dr_ahmed_almulla
@doctoralmulla
د. سلمان الصباح
استشاري جراحة عامة، سمنة، مناظير وأورام
dr_salmanalsabah
@salman_alsabah
Direct line: 2536 0448 Mobile: 6002 5237
www.royalehayat.com

تم الافتتاح
برج تجميل
BURJ TAJMEEL
ثقة وعناية بلا حدود
حولي - شارع شرحبيل
قطعة 12 - قسيمة 43
مقابل مدرسة النجاة
والذي يقدم:
• حقن الفيلر والبوتوكس لشد الوجه والرقبة.
• إزالة التجاعيد بحقن البوتوكس وإزالة العرق الزائد بالإبط.
• تعبئة الفيلر للخدين وتعريض الفكين وتشكيل الذقن.
• ابر نفرتيتي للرقبة.
• تعديل الأنف بدون جراحة.
• جراحات شد البطن والذراعين والفخذين.
• عمليات تكبير وتصغير الصدر.
• حقن البلازما للوجه والشعر.
• تعبئة وتوريد للشفة.
• حقن الميزوثيرابي.
• أحدث تقنيات الليزر لإزالة الشعر وشد الوجه والجسم.
قسم الجلدية
د. نورة الصليلي
استشاري الجلد والتجميل والليزر
عضو الجمعية الأمريكية والكندية للأمراض الجلدية
قسم جراحة التجميل
د. ماجد التقي
استشاري الجراحات التجميلية
عضو الجمعية الأمريكية والكندية لجراحة التجميل والترميم
خصومات على إزالة الشعر بالليزر البارد الدائم
برنامج متكامل للتخسيس وشد ونحت الجسم
برنامج متكامل للعناية بالوجه
برنامج متكامل لتساقط الشعر والعناية به
البرنامج الكامل للعروس
برنامج العناية ما بعد الولادة
خصومات وعروض ومفاجآت 20 - 50%
1860086

وحدة المساعدة على الإنجاب في مستشفى رويال حياة
تستطيع تحقيق حلمكم...
د. ناصر العازمي
- إستشاري أمراض النساء والولادة والطب التناسلي والعقم البشري/أطفال الأنابيب
- التخصص الدقيق في الطب التناسلي والعقم البشري/أطفال الأنابيب
جامعة بروكسل - بلجيكا
د. إليزافيت أنجيلاكي
- أخصائي أمراض النساء والولادة والطب التناسلي والعقم البشري/أطفال الأنابيب
- التخصص الدقيق في الطب التناسلي والعقم البشري/أطفال الأنابيب
جامعة بروكسل - بلجيكا
2536 0000
www.royalehayat.com

الاقتصاد

القبس

التشريعات اللازمة أمام «الفتوى والتشريع»

رهن أصول حكومية مقابل إصدار صكوك الدين العام

رزان عدنان

علمت القبس ان المسودات الاولى لقانون الدين العام الجديد ولوائح وحدة ادارة الدين معروضة الان على ادارة الفتوى والتشريع.

كما رفعت رسالة تعيين رئيس لوحدة الدين الى ديوان الخدمة المدنية للحصول على موافقته، وبدأ البحث عن مرشح لشغل منصب رئيس التحليلات.

ويذكر ان قانون الدين العام تمت مراجعته من قبل بنك الكويت المركزي وعرض على وزارة المالية.

على صعيد متصل، تم الاتفاق على اصدار الصكوك محليا ودولياً، والتشاور مع خبراء ولاعبين في السوق حول متطلبات الصكوك الانسب (هيكلة صكوك الوكالة والاجارة) ورفع طلب الى الفتوى والتشريع بالاصول الحكومية التي قد تستخدم في عملية اصدار الدين.

على ان يتم تحديد الأصول العامة التي سيتم تحويلها، بالاضافة الى عمل مع خبراء قانونيين لهيكلة الصكوك وتحويل الاصول الى شركة ذات غرض خاص (SPV).

وذكرت وثيقة لادارة الدين حصلت القبس على نسخة منها ان كل اقسام وحدة ادارة الدين الحكومي لديها وظيفة مكتب الدعم الخلفي (Back office) داخل الوحدة.

وطرحت 3 خيارات امام «الوحدة» لتنفيذ وظيفة مكتب الدعم الخلفي:

1 - الخيار الاول، الاستعانة ببائع من طرف ثالث:

- تسليم مهام مكتب الدعم الخلفي الى لاعب عالمي مثل (Clearstream).
- اتفاقية مستوى خدمات بين البائع والوحدة بحيث توضح تفاصيل الخدمات المتوافرة.
- الاستعانة بطرف ثالث للقيام بمهام المكتب الخلفي شائع في المؤسسات المالية.
- لا توجد حكومة/وحدة ادارة دين تستعين بمصادر خارجية لتشغيل مكتب الدعم.
- ليس أحد الخيارات المطروحة في وحدة ادارة دين الكويت.

2 - الخيار الثاني، الاستعانة بالامكانات الموجودة في الهيئة العامة للاستثمار والبنك المركزي:

- طلب الدعم من الهيئة العامة للاستثمار - المركزي لادارة انشطة مكتب الدعم في الإصدارات المحلية والدولية.
- الاستعانة بخبرة الهيئة العامة كمستثمر عالمي، اقلها اثناء مرحلة تأسيس الامكانات الداخلية.
- «المركزي» يدير حاليا عمليات مكتب الدعم الخلفي في الاصدارات المحلية.
- خيار كويتي خاص، وغير قابل للمقارنة مع نظراء الكويت.

3 - الخيار الثالث، بناء وحدات امكانات داخل «الوحدة»:

- تعيين كادر دوام كامل يكون مكرساً لمهام مكتب الدعم (مسؤولان للقيام بالدور نفسه).
- تنفيذ نظام متكامل (مثل انظمة وول ستريت) لدعم كل الانشطة.
- الجدول الزمني المتوقع للتنفيذ هو 6 اشهر.

من جانب آخر، لفتت اللجنة في الوثيقة التي حصلت القبس عليها الى ان افضل عمليات مكتب الدعم عن وحدة ادارة الدين على المدى البعيد ليس مقبولاً، بسبب الافتقار الى علميات مؤتمتة، والانكشاف العالمي على المخاطر التشغيلية.

الخطوات اللاحقة

بالاشارة الى الخطوات القادمة التي ستقوم بها لجنة ادارة الدين، جاء مايلي:

- ادارة عملية تعيين رئيس لوحدة ادارة الدين الحكومي رسمياً بعد موافقة ديوان الخدمة المدنية.
- التنسيق مع ادارة الفتوى لفهم الاصول الحكومية التي قد تستخدم في اصدار الصكوك.
- مراجعة قانون الدين الصادر عن بنك الكويت المركزي واطلاق العملية المطلوبة للحصول على الموافقة.
- متابعة تحضير اجراءات وحدة ادارة الدين بحسب الخطة.
- البدء بإعداد مسودة عرض لزوم الاصدارات الدولية.

> تحديد «الأصول العامة» وتحويلها إلى شركة ذات غرض خاص SPV
>
> 3 خيارات أمام وحدة إدارة الدين العام لتحديد وظيفة مكتب الدعم الخلفي Back Office
>
> الخيار الأفضل الاستعانة بخبرات البنك المركزي والهيئة العامة للاستثمار
>
> ثمة خيار ببناء «وحدة» داخل «الوحدة» بدوام كامل لدعم كل أنشطة الإصدارات

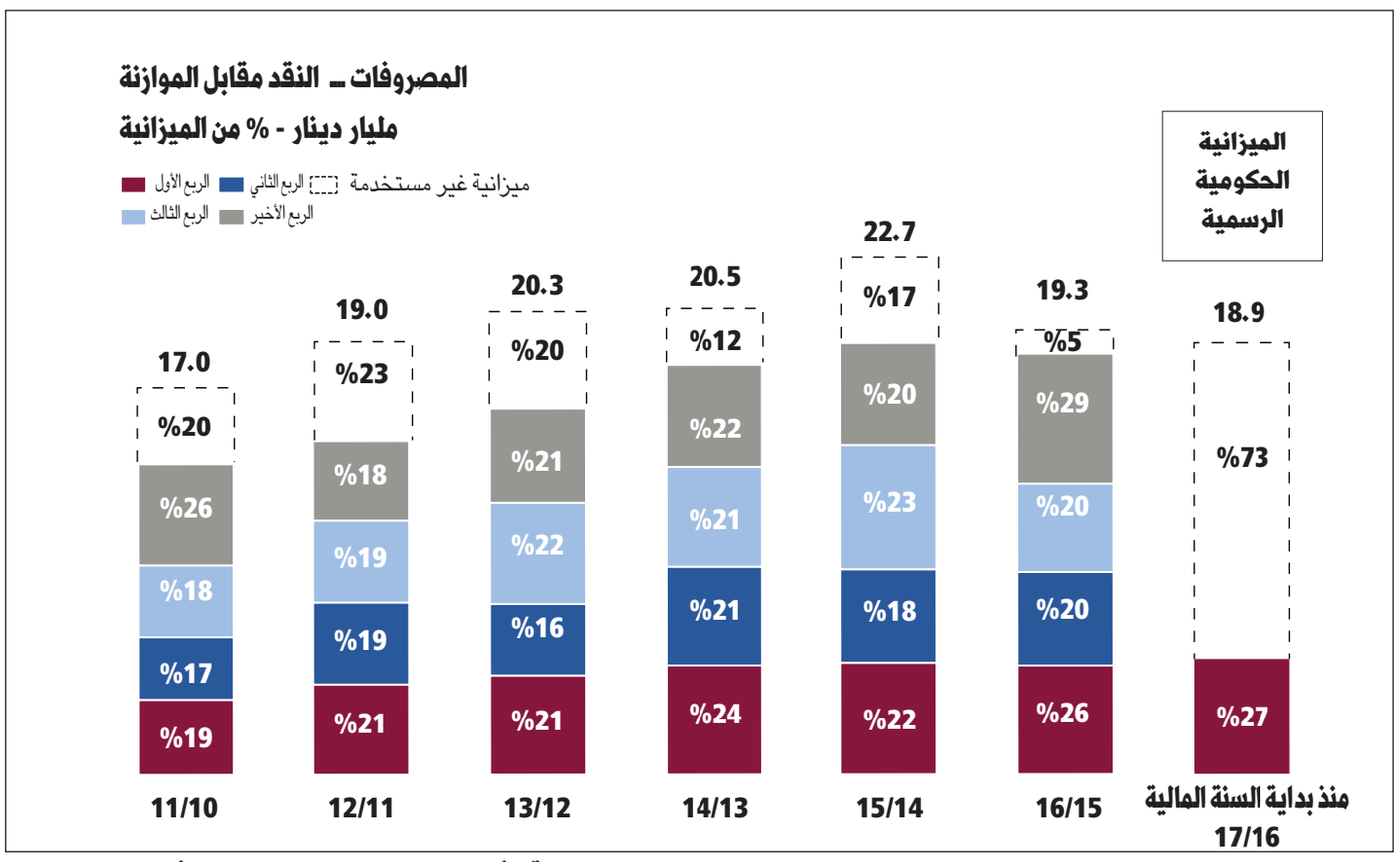

■ المصدر: إدارة النقد في وزارة المالية، وادارة الموازنة في وزارة المالية ■

سعيٌ لنقل «الإدارة» إلى هيئة تشجيع الاستثمار المباشر

هيئة الصناعة: تسلَّمنا المنطقة الحرة بلا أوراق ولا مستندات.. ولا حتى عقود!

أكدت الهيئة العامة للصناعة انها عند تسلمها «إدارة» المنطقة الحرة لم تتسلم أي أوراق أو مستندات أو عقود للمستثمرين، ومع ذلك قامت بعمل يتضمن بعض الانجازات.

وأشارت الهيئة الى مخاطبات قامت بها لتسهيل نقل إدارة المنطقة الحرة الى هيئة تشجيع الاستثمار المباشر.

كلام هيئة الصناعة جاء رداً على ما نُشر في جريدة القبس بتاريخ 2016/8/16 صفحة 18 الاقتصادية بعنوان «معاملات شركة المنطقة الحرة في متاهة التنصل والتأجيل»، وقال الرد ما يلي:

ايماء الى ما نشر بجريدتكم الغراء بشأن الموضوع المشار اليه اعلاه، والمتضمن بعض العبارات التي تتضمن تلميحاً واشارة الى ان ثمة تقصيراً من قبل الهيئة العامة للصناعة في الاضطلاع بمسؤوليتها تجاه ادارة المنطقة الحرة. فان الهيئة العامة للصناعة تورد رداً على ما جاء بالموضوع المنشور، آملين التفضل بنشره بذات الصفحة الواردة بجريدتكم:

- بتاريخ 27 نوفمبر 2006 صدر القرار الوزاري رقم 2006/507 بشأن فسح عقد إدارة المنطقة التجارية الحرة في ميناء الشويخ قاضياً في مادته الأولى فسخ عقد إدارة المنطقة التجارية الحرة المبرم بتاريخ 1998/5/30 بين وزارة التجارة والصناعة والمديرة السابقة للمنطقة الحرة.

- وبتاريخ 12 ديسمبر 2006 صدر القرار الوزاري رقم 2006/536 بشأن إدارة المنطقة التجارية الحرة قاضياً في مادته الأولى باسناد إدارة المنطقة التجارية الحرة بميناء الشويخ الى الهيئة العامة للصناعة اعتباراً من تاريخ العمل بهذا القرار وتنص المادة الثانية منه على ان: «تقوم الهيئة بتسلم المنطقة الحرة المشار اليها بكل أصولها ومستنداتها وبما لها من حقوق وما عليها من التزامات، وتتولى إدارتها لمدة 3 أشهر قابلة للتجديد بحد أقصى ستة أشهر وتطبيق الشروط والبنود المنصوص عليها بعقد إدارة المنطقة الحرة المؤرخ 1998/5/30، وللهيئة ان تستعين في سبيل انهاء مهمتها بمن تراه من ذوي الخبرة في هذا الشأن».

- وبتاريخ 2006/12/18 قامت الهيئة العامة للصناعة ممثلة في مديرها العام الأسبق بتسلُّم أصول المنطقة التجارية الحرة بميناء الشويخ من ممثل وزارة التجارة والصناعة بالحدود الخارجية الظاهرة من دون جرد أو حصر أو بيان وصف لمحتوياتها بالدخل، وجرت الاشارة في ذلك المحضر الى ان هناك جزءاً من مبنى إدارة المنطقة التجارية الحرة سيجري تسليمه من قبل وزارة الداخلية الى وزارة التجارة والصناعة ومن ثم تسليمه الى الهيئة العامة للصناعة.

والبين مما تقدم ان الهيئة لم تتسلم أي أوراق أو مستندات أو عقود للمستثمرين بالمنطقة التجارة الحرة، وانما قامت بتجميع جميع الأوراق والمستندات من خلال المستثمرين أنفسهم بعد عمل إعلان بالجرائد اليومية لحث المستثمرين على مراجعة الإدارة الجديدة (الهيئة العامة للصناعة) لتزويدها بما لديهم من عقود ومستندات وأوراق تتعلق باستثمارهم للمواقع التي يشغلونها.

ورغم الظروف الصعبة التي تولت فيها الهيئة إدارة المنطقة الحرة وعدم تسلمها أي أوراق أو مستندات من المديرة السابقة أو من وزارة التجارة والصناعة (جهة الاشراف)، ورغم ان مهمتها الأساسية والهدف من انشائها هو العمل على تنمية النشاط الصناعي في البلاد والنهوض به والاشراف عليه.

وأمام تلك التحديات وحرصاً من الهيئة على المصلحة العامة فإنها قامت بواجبها في إدارة المنطقة خلال الفترة من 2006/12/18 تاريخ فسخ عقد إدارة المنطقة مع المديرة السابقة للمنطقة الحرة، وما زالت تقوم بذلك الواجب حتى تاريخه، ومن أهم ملامح انجازات الهيئة في إدارة المنطقة التجارية الحرة:

1 - اعتماد العديد من عقود الاستثمار غير المعتمدة من وزارة التجارة، بهدف تعديل وتصحيح أوضاع المستثمرين في المنطقة الحرة.

2 - كما قامت الهيئة بتحصيل المبالغ المستحقة كمقابل انتفاع ومقابل استهلاك الكهرباء والماء.

3 - قامت الهيئة باستبدال وتركيب عدادات كهرباء ومياه جديدة، حيث ان العدادات السابقة اما كانت عطلانة أو غير صالحة للاستخدام.

4 - قامت الهيئة بالتعاقد مع شركات متخصصة في أعمال المناولة والنقل والتستيف والتخزين لخدمة المستثمرين في المنطقة الحرة.

5 - قامت الهيئة باعتماد العديد من عقود التنازل في المنطقة الحرة لمصلحة عدد من المستثمرين.

ولا يسع المجال لسرد توضيح كل الاعمال التي قامت بها الهيئة كمديرة للمنطقة التجارية الحرة، ودفع عجلة الاستثمار وتشجيعه، تحقيقاً لرغبة سمو امير البلاد لجعل الكويت مركزاً مالياً وتجارياً.

- وبتاريخ 2016/7/4 صدر قرار مجلس الوزراء رقم 907 في اجتماعه رقم 2016/28، القاضي في البندين الأول والثاني منه الموافقة على تكليف هيئة تشجيع الاستثمار المباشر بإدارة المناطق الحرة، وتكليف وزارة التجارة والصناعة بالتنسيق مع كل من هيئة تشجيع الاستثمار المباشر، الهيئة العامة للصناعة وإدارة الفتوى والتشريع، والجهات التي تراها مناسبة لمباشرة التدابير والإجراءات اللازمة لترتيب عملية نقل الإدارة المنصوص عليها في البند 1 من القرار، ومفاد ذلك انعقاد الاختصاص لوزارة التجارة والصناعة.

- وحرصاً من الهيئة العامة للصناعة على سرعة تنفيذ قرار مجلس الوزراء، فقد قامت بتاريخ 2016/7/19 بمخاطبة الوزارة بالاسماء المرشحة للتنسيق مع الوزارة والجهات الاخرى، لمباشرة عملية النقل وآلية التسليم والتسلم.

ونضيف في هذا الصدد ان الهيئة العامة للصناعة لم تألُ جهداً في العمل على سرعة تنفيذ قرار مجلس الوزراء، بدءاً من مخاطبة كل الجهات الواردة بالقرار (وزارة التجارة والصناعة، إدارة الفتوى والتشريع، الهيئة العامة لتشجيع الاستثمار المباشر)، والعمل على سرعة التنسيق مع تلك الجهات لتنفيذ قرار مجلس الوزراء.

الافكار المطروحة قاصرة

حلول العجز كثيرة .. هل النرويج أحدها؟

تقلصت القروش فأخذنا نبحث في الأوراق الصفراء القديمة عمَّن نلومه لتقلص ايراداتنا، وكذلك من نحمله مصاريفنا فيزداد صافي دخلنا. هذا شعور طبيعي جداً وينم عن حنكة تجارية متبعة في شركات القطاع الخاص. ولكن أحياناً، حتى الشركات تفشل في إيجاد حل ومخرج من زيادة مصاريفها على دخلها، فيفلس بعضها، ويلجأ بعضها لتقليص حجمه كثيراً، وقلة تجد خلاصها في الاندماج مع شركات أخرى أكبر منها، أو مساوية لها ولكنها ناجحة ورابحة.

وتمر الكويت (والدول النفطية) الآن في هكذا مرحلة، فقد انخفض سعر النفط فتقلصت إيرادات الدولة التي تمثل الرافد الرئيسي لدخل الأفراد على شكل رواتب المواطنين والوافدين. كما تمثل الرافد الشبه الوحيد لشركات القطاع الخاص التي تعتمد على مشاريع ومناقصات الدولة وعلى مشتريات الأفراد عند صرفهم رواتبهم.

وبتقلص ايرادات الدولة واستمرار الصرف بنفس الوتيرة السابقة، بدأت ميزانية الدولة تحقق عجوزات مالية متتالية ومتعاظمة، مما اضطر الحكومة إلى سحب ولو تدريجياً من مدخراتها. والمدخرات نوعان، مدخرات البلد العادية الناتجة عن فوائض الميزانية العامة، وتستخدم لتغطية أي عجوزات مؤقتة أو للاستثمار. أما النوع الثاني، فهو مدخرات أولادنا لمساعدتهم في مواجهة المستقبل المبهم. أي أن السحب من مدخرات النوع الأول مقبول مؤقتاً، بينما السحب من مدخرات النوع الثاني مرفوض نظرياً، إلا في حالات استثنائية.

ولأن عجز الميزانية بدأ يلوح بالتفاقم المزمن، أصبح واضحاً أن الاستمرار بخط السير الحالي سيؤدي إلى التطاول على مدخرات الأبناء. لذلك فكر مفكرو الدولة بعقلية تجارية ووصلوا إلى حل بديهي، وهو الاقتراض من السوق المالي العالمي والمحلي، خصوصاً أن أسعار الفائدة منخفضة ورخيصة. كما دعموا هذه الخطوة بخطة للإصلاح الاقتصادي جيدة من ناحية المبدأ، ولكن ربما بالغوا في طموحها وتحتاج الى إعادة نظر في أولوياتها.

الاقتراض، للأسف، يتطلب سداد المبالغ المقترضة. فحتى الاقتراض بأسعار فائدة صفر لن يكون مجزياً، إذا فشل المقترض في تحقيق فوائض يسدد منها قرضه. بل قد تتفاقم أعباء القروض لتفقر المقترض وترسله إلى الحضيض، وأفريقيا وأميركا الجنوبية مملوءة بالأمثلة المأساوية، فضلا عن اليونان ودول أوروبية عديدة. فقط الدول الكبرى القوية تستطيع الاقتراض من دون سداد.

ومن ناحية أخرى، فكر بعض الأفراد، أيضاً بعقلية تجارية، واكتشفوا أن أسهل حل هو نقل بعض مصاريف الدولة إلى أطراف أخرى، مثل الوافدين العاملين في الدولة، لعل ذلك يخفف العجز ويوقف أو يؤجل زيادة الرسوم المفروضة. أي أنهم اتبعوا القاعدة التجارية التي تدعو لإلغاء الوسيط أو تقليل أتعابه.

فبين مفكري الدولة وأفكار الأفراد يعتقد البعض بإمكانية عودة الأمور إلى وضعها السابق المريح، وتعود الأمور جميلة.

المشكلة في هذا النهج هي تركيزه على المصاريف الصغيرة، وإهمال الإيرادات المنتجة. فزيادة الرسوم بهدف ترشيد الاستهلاك لن يوصلنا أكثر من منتصف الطريق، كما أن تطبيقه الارتجالي قد يفقر المجتمع. أما بالنسبة لمشاكسة العاملين الوافدين وتهديدهم بلقمة عيشهم، فهذا أيضاً لن يفرز النتائج المرجوة.

المشاكل الحقيقية التي تحتاج معالجة هي مصاريف الدولة الضخمة، بالإضافة إلى إيجاد موارد إيرادات حقيقية ومنتجة غير النفط. أما بالنسبة للعمالة الوافدة، فهي موجودة لأداء عمل محدد واضح، وبالتالي تحصل على رزقها ولقمة عيشها. إن كنا قادرين على تنفيذ هذه المهام والأعمال فمن الطبيعي عندئذ أن تغادر العمالة الوافدة تلقائياً. (انظر تصوراتنا حول العجز المنشورة في القبس 13 ابريل 2016)

تبدو الحلول المطروحة حالياً غير كافية، وما لم يعد النظر فيها قد تؤدي لإفلاسنا على المدى الطويل، أو تضطرنا إلى تقليص حجمنا كثيراً، فنودع حياة الرفاه التي تعودنا عليها. وأخيراً قد لا يبقى أمامنا سوى الاندماج اقتصادياً، مثلا مع النرويج الناجحة! ولكن انتبهوا، فحتى النرويج قد تواجه مصاعب كبيرة من فقاعة عقارها المتضخم.

مروان سلامة

www.marsalpost.com

«عربي»: 103.7 آلاف دينار خسائر النصف الأول

تكبدت شركة مجموعة عربي القابضة خسائر في النصف الأول من 2016 بلغت 103.79 آلاف دينار بخسارة للسهم 0.62 فلس، مقارنة مع أرباح بلغت 516.58 ألف دينار وبربحية للسهم بلغت 3.1 فلوس حققتها الشركة في النصف الأول من 2015.

«الوطني»: الجنيه الإسترليني يتفوق على الدولار

إشارات متباينة لـ«الفدرالي» تقابلها بيانات بريطانية متفائلة

قال تقرير لبنك الكويت الوطني إن الأسبوع الماضي شهد تطورات مثيرة للاهتمام في أسواق الصرف الأجنبي، مع تفوق الجنيه الاسترليني على الدولار الأميركي بسبب المزيد من الإشارات المتباينة الصادرة عن المجلس الفدرالي والبيانات المتفائلة الصادرة من بريطانيا. فقد عبّر عدة أعضاء في المجلس خلال الأسبوع عن تأييدهم لرفع محتمل في سبتمبر، بمن فيهم رئيس مجلس احتياط نيويورك، ويليام دادلي، المؤهل للتصويت، ورئيس مجلس احتياط سان فرانسيسكو، جون ويليامز. ويأتي ذلك ليهز نظرة الأسواق، إذ أن محاضر الاجتماع الأخير للجنة الفدرالية للسوق المفتوح في يوليو تظهر أن واضعي السياسة في مأزق بالنسبة لتحركهم المقبل.

وأضاف تقرير «الوطني»: في اجتماعها الأخير، خيبت اللجنة أمل الأسواق بعدم إصدارها أي إشارات واضحة بشأن ما سيقوم به المجلس الفدرالي. وتظهر محاضر الاجتماع السبب وراء ذلك، إذ يبدو أن آراء أعضاء اللجنة متضاربة حيال ملاءمة الرفع القادم لأسعار الفائدة. فقد كان المسؤولون منقسمون حول ما إذا كان تحسن الوظائف القوي كافيا لتبرير رفع سعر الفائدة، في حين مازال معدل التضخم متدنيا. وبالفعل، وبحسب افتراضات اللجنة، أظهرت بيانات التضخم الصادرة الأسبوع الماضي أن أسعار المستهلك بقيت على حالها في يوليو، في حين بقي سوق العمل قويا مع تسجيل طلبات البطالة معدلا أفضل من المتوقع. وإذا ما أضفنا الى ذلك الأرقام القوية الصادرة من بريطانيا، يكون الدولار قد تراجع بحدة من 95.749 في بداية الأسبوع إلى أدنى مستوى له عند 94.077 قبل أن ينهي الأسبوع عند 94.487.

وكان شهر أغسطس صعبا بالنسبة للجنيه الاسترليني الذي سجل خسائر يومية لمعظم الشهر. لكن الاقتصاد البريطاني أظهر مرونة الأسبوع الماضي في جو ما بعد التصويت على خروج بريطانيا من الاتحاد الأوروبي، إذ انتعش الجنيه جذريا وسط مبيعات تجزئة قوية، وتغير أفضل من المتوقع في عدد طلبات البطالة، وبيانات تضخم إيجابية. فقد بدأ الجنيه الأسبوع مقابل الدولار عند 1.2900 وبلغ أعلى مستوى له عند 1.3184 قبل أن ينهي الأسبوع عند 1.3074.

وارتفع اليورو مقابل الدولار في معظم الشهر الماضي، من أدنى مستويات له عقب التصويت على خروج بريطانيا من الاتحاد الأوروبي. ويرجع معظم هذا الارتفاع إلى تراجع الدولار، إذ تراجعت الرهانات على رفع أسعار الفائدة تدريجيا في الأسابيع الأخيرة. ولم يساعد إصدار محاضر اجتماع اللجنة الفدرالية في شهر يوليو يوم الأربعاء على تحسن الدولار، إذ كان ينظر إلى المجلس الفدرالي على أنه منقسم بحدة في رأيه وأنه على الأرجح لن يرفع أسعار الفائدة في المستقبل القريب. وتبعت تحركات اليورو مقابل الدولار تحركات الجنيه الإسترليني الذي انفصل تدريجيا عن الدولار الأميركي. فقد بدأ اليورو الأسبوع مقابل الدولار عند 1.1159 وبلغ أعلى مستوى له عند 1.1367، لينهي الأسبوع عند 1.1325.

وفي اليابان، شعر الين أيضا بضعف الدولار، الذي تراجع أمام الين من 101.34 وتراوح حول مستوى الدعم النفسي البالغ 100.00، حتى أن الين تمكن من تجاهل بيانات الناتج المحلي الإجمالي الضعيفة، إذ أن ردة الفعل على محاضر اجتماع اللجنة الفدرالية كانت أهم في الأسواق. وأنهى الدولار الأسبوع مقابل الين عند 100.24.

وفي سوق السلع، كان الذهب في ارتفاع على خلفية تراجع الدولار الأميركي. وإضافة لذلك، فإن المخاطر في الجو الحالي من سعر الفائدة السلبي تدعم أيضا الطلب على الذهب كملاذ آمن. وأنهى الذهب الأسبوع عند 1341.22. واستمرت أيضا أسعار النفط بالارتفاع، مع ارتفاع احتمال تجميد المنتجين الأساسيين للإنتاج. وكان وراء الارتفاع الأخير في أسعار النفط الخام تعليقات رئيس أوبك السابق شكيب خليل الذي قال إن أعضاء أوبك الأساس ينتجون عند حد القدرة تقريبا ويمكن أن يضعوا سقفا للإنتاج عند المستويات الحالية لدى اقترابهم من سقوف إنتاجهم، وإن «كل الظروف مهيأة لاتفاق»، و«معظم المنتجين الكبار قد ربحوا كامل الحصة السوقية التي يمكن أن يربحوها.» وبدأ خام برنت الأسبوع عند 47.14 وأنهاه عند 50.88.

> أميركا: تضارب حول إذا ما كان تحسن الوظائف مبرراً كافياً لرفع الفائدة
>
> بريطانيا: مبيعات تجزئة قوية وبيانات توظيف وتضخم إيجابية
>
> مخاطر سعر الفائدة السلبي تدعم الطلب على الذهب كملاذ آمن

أسعار المستهلك

وبقيت أسعار المستهلك في أميركا على حالها في يوليو للمرة الأولى منذ خمسة أشهر، بعد أن ارتفعت بنسبة 0.2% في يونيو. وقد ارتفعت الأسعار، باستثناء الغذاء والطاقة، بنسبة 0.1% أقل من المتوقع. وتراجع مؤشر الطاقة في يوليو بسبب تراجع حاد في أسعار البنزين، فيما بقي مؤشر الغذاء على حاله. وارتفع مؤشر الأسعار باستثناء الغذاء والطاقة، ولكنه سجل أقل ارتفاع منذ مارس.

● لا تزال حالة عدم اليقين حول توقيت رفع الفائدة الأميركية تسيطر على الأسواق (أ ب)

ويستمر التضخم الأميركي دون النسبة التي يستهدفها المجلس الفدرالي، والبالغة 2%، ليتراجع بذلك التوقع برفع أسعار الفائدة.

وتسارع بناء المساكن الأميركية بشكل غير متوقع في يوليو إلى أسرع وتيرة له منذ خمسة أشهر، مما يشير إلى أن قطاع الإسكان يبقى عامل دعم للاقتصاد. فقد أظهرت بيانات وزارة التجارة أن المشاريع الإسكانية، التي بدأ العمل بها ارتفعت بنسبة 2.1%، ليصل معدلها على أساس سنوي إلى 1.211 مليون، متجاوزا بذلك كل التوقعات.

وتراجع عدد الأميركيين المتقدمين بطلبات إعانة البطالة بأكثر من المتوقع في الأسبوع الماضي، ليعزز بذلك الآراء بشأن قوة سوق العمل، التي يمكن أن تشجع مجلس الاحتياطي الفدرالي على رفع أسعار الفائدة قريبا. فقد قالت وزارة العمل إن الطلبات الأولية لطلبات إعانة البطالة الحكومية تراجعت بواقع 4000 لتصل إلى 262000 بعد التعديل الموسمي في الأسبوع المنتهي في 13 أغسطس، أي أنها دون مستوى 300000، وهو المستوى المرتبط بسوق عمل قوي، وذلك للأسبوع 76 على التوالي. ويعتبر سوق العمل الآن إما عند مستوى التوظيف الكامل أو قريب منه.

أوروبا وبريطانيا

اعتقد واضعو السياسة في اجتماع البنك المركزي الأوروبي الخاص بالسياسة النقدية، يوم 20 يوليو، أنه من المبكر مناقشة إجراءات السياسة الجديدة، إذ انهم أرادوا أن ينتظروا حتى يتضح مدى الاضطراب الاقتصادي الناتج عن التصويت على خروج بريطانيا من الاتحاد الأوروبي. وأعرب مسؤولو البنك المركزي الأوروبي أيضا عن قلقهم من كيفية إعاقة القطاع المصرفي الأوروبي الضعيف لجهود البنك المركزي في تخفيف تكاليف القروض في كل المنطقة. وتراجعت أسهم البنوك بحدة عقب الاستفتاء البريطاني. وبالإجمال، كان هناك اتفاق واسع على أن المخاطر التي قد تخفض من التوقع الاقتصادي لمنطقة اليورو قد ارتفعت، وشعر المجلس الحاكم بالحاجة للتشديد على قدرته وجاهزيته للتصرف، إذا ما دعت الحاجة، الى تحقيق أهدافه.

وارتفع معدل التضخم السنوي في بريطانيا من 0.5% في يونيو إلى 0.6% في يوليو. ورغم أن هذا الارتفاع الضئيل ما بين يونيو ويوليو يجعله أعلى ارتفاع منذ نوفمبر 2014، فإنه لا يزال متدنيا نسبيا في السياق التاريخي. وكان أكبر المساهمين في ارتفاع أسعار وقود السيارات، والمشروبات الكحولية وخدمات الإقامة، وتراجع أقل في أسعار الغذاء عن سنة مضت. وقال مكتب الإحصاءات الوطنية إنه لا توجد تأثيرات واضحة لخروج بريطانيا من الاتحاد الأوروبي، وكان بنك إنكلترا قد ذكر أن التضخم قد يرتفع في المدى القريب بعد الخروج من الاتحاد الأوروبي.

وإضافة لذلك، ارتفع أيضا سعر السلع التي يشتريها ويبيعها المصنعون البريطانيون في السنة المنتهية في يوليو 2016 بعد سنتين من التراجع. وارتفع مجموع المؤشر السعري بنسبة 3.3% مقارنة بارتفاع نسبته 1.7% في الشهر الماضي. وكان أكبر المساهين في ارتفاع المؤشر القطع والمعدات المستوردة، مع مساهمة أقل، ولكن ملحوظة، من مواد غذائية منزلية وغيرها من المواد المستوردة.

وجاءت بيانات التوظيف كما كان متوقعا في بريطانيا مع بقاء معظم الأرقام على حالها نسبيا في يوليو. فقد قال مكتب الإحصاءات الوطنية إن معدل البطالة بقي على حاله عند 4.9% في الأشهر الثلاثة المنتهية في يونيو، تماشيا مع التوقعات، فيما تراجع عدد طالبي إعانة البطالة بمقدار 8600 في يوليو، مقارنة بالتوقعات بارتفاع قدره 9500 شخص. وفي الوقت نفسه، ارتفع مؤشر معدل الدخل، بما فيه العلاوات، بنسبة 2.4% في الأشهر الثلاثة المنتهية في يونيو، أيضا بالتماشي مع التوقعات وبعد ارتفاعه بنسبة 2.3% في الأشهر الثلاثة المنتهية في مايو.

وأصدر المكتب البريطاني للإحصاءات الوطنية أرقام مبيعات إيجابية، إذ يبدو أن المستثمرين غير منزعجين في جو ما بعد التصويت على خروج بريطانيا من الاتحاد الأوروبي. فقد ارتفعت مبيعات التجزئة بنسبة 1.4%، أي أعلى من الارتفاع الذي توقعه المحللون والبالغ 0.1%. ويبدو أن تراجع الجنيه الإسترليني شجع المتسوقين على المساعدة على رفع المبيعات، خاصة الكماليات الثمينة مثل الساعات والمجوهرات. وفي الوقت ذاته، ارتفعت مبيعات التجزئة الأساس بنسبة 1.5% الشهر الماضي بعد تراجع نسبته 0.9% في يونيو، وارتفعت مبيعات التجزئة مقارنة بسنة مضت بنسبة 5.9% مقارنة بارتفاع يوليو البالغة نسبته 4.3%.

«إرنست ويونغ»: جمعت 397 مليون دولار

6 اكتتابات في المنطقة خلال الربع الثاني 2016

أظهر تقرير لإرنست ويونغ (EY) أن منطقة الشرق الأوسط وشمال افريقيا شهدت تسجيل ستة اكتتابات في الربع الثاني لعام 2016، جمعت بمجملها 397.2 مليون دولار، لتشهد تراجعاً في الحجم بنسبة 40%، وفي القيمة بنسبة 81% مقارنة مع الربع الأول من العام نفسه.

وقال فِل غانديرِ، رئيس خدمات استشارات الصفقات في EY لمنطقة الشرق الأوسط وشمال افريقيا: «بالنظر إلى الاتجاهات الأخيرة، تشكل كل من المملكة العربية السعودية ومصر الأسواق الرئيسية التي من الممكن أن تشهد نشاطاً للاكتتابات في منطقة الشرق الأوسط وشمال افريقيا. ومن المحتمل أن تؤدي حالة عدم التيقن في أسواق رأس المال العالمية، التي نتجت جراء أحداث مثل التصويت لخروج بريطانيا من الاتحاد الأوروبي وتقلبات أسعار النفط، إلى حالة عدم تيقن في أسواق رأس المال في الشرق الأوسط وشمال افريقيا، مما يدفع إلى تأجيل محتمل للاكتتابات في المنطقة.

وعممت دولة الإمارات العربية المتحدة مشروع قوانين جديدة للاكتتابات بانتظار آراء وتعليقات أصحاب المصلحة، لتحديد المتطلبات بشكل متزايد بما يتماشى مع البورصات العالمية.

أما بالنسبة للمملكة العربية السعودية، فقد أعلنت هيئة السوق المالية عدداً من التغييرات المهمة، مثل تخفيف المتطلبات للمستثمرين من المؤسسات الأجنبية، وطرح خيارات تداول جديدة، وتمديد المواعيد النهائية لتقديم التقارير المالية، وإدخال عملية تسوية جديدة تنطوي على الانتقال من نظام مدة المقاصة (T+0)إلى (T+2)، كما تعمل المملكة ليتم إدراجها في مؤشر الأسواق الناشئة MSCI.

كما أعلنت كل من المملكة العربية السعودية وقطر عن خططٍ لافتتاح بورصة جديدة للشركات الصغيرة والمتوسطة في نهاية 2016 أو بداية 2017.

وفي تعليق له، قال مايور باو، رئيس خدمات استشارات الاكتتابات وأسواق النمو في EY لمنطقة الشرق الأوسط وشمال افريقيا: «تواصل الهيئات التنظيمية في أسواق منطقة الشرق الأوسط وشمال افريقيا تنفيذ قوانين جديدة لتعزيز أسواق رأس المال وجذب الاستثمارات. وبمجرد استقرار البيئة الاقتصادية وتحسن معنويات السوق، ستبدأ الشركات المرشحة لطرح أسهمها للاكتتاب في الظهور».

سهمان مهددان بالإيقاف لعدم سداد الاشتراك السنوي

أعلنت شركة بورصة الكويت مشغل سوق الكويت للاوراق المالية، أنه سيتم ايقاف التداول في سهمي شركة المدار للتمويل والاستثمار وشركة الدار الوطنية للعقارات «أدنك»، لعدم سداد رسم الاشتراك السنوي في السوق لعام 2016 - 2017، وذلك اعتبارا من يوم الخميس الموافق 1 سبتمبر المقبل.

تفويض رئيس مجلس الإدارة باختيار اسم بديل

«إسكان»: تعديل رأس المال وزيادة الأعضاء إلى 7

● عبدالرحمن الكوهجي

عقدت شركة تمويل الإسكان جمعيتها العمومية غير العادية المؤجلة يوم الخميس الماضي، بنصاب بلغ 58.12%، ووافقت على تعديل نص المادة (6) من عقد التأسيس والمادة (5) من النظام الأساسي لتعكس التغيير في رأسمال الشركة، ليصبح 22.8 مليون دينار.

كما ناقشت الجمعية العمومية غير العادية تعديل اسم الشركة ليعكس التغيير الحاصل في نشاطها الرئيسي بسبب عدم إمكانية التعامل في عقارات السكن الخاص طبقا للقوانين السارية، وعدم تعبير الاسم الحالي عن أنشطة الشركة المستقبلية، وناقشت الجمعية العمومية الاسم الجديد المقترح «السيف للاستثمار والتمويل» وفوضت رئيس مجلس الإدارة باختيار اسم بديل.

ووافقت الجمعية على تعديل نص المادة (10) من النظام الأساسي للشركة لإعطاء مجلس الإدارة الحق في شراء أسهم الشركة بغرض المحافظة على استقرار سعر السهم.

كما وافقت العمومية غير العادية على زيادة أعضاء مجلس الإدارة إلى 7 أعضاء بعد الحصول على موافقة الجهات المختصة، وذلك بهدف إعطاء المساهمين قدرة أكبر للمشاركة في صنع القرار وكذلك للاستفادة من خبرات الأعضاء المستقلين.

وعلى هامش الجمعية العمومية غير العادية، قال رئيس مجلس الإدارة عبدالرحمن الكوهجي إن التغيير في رأسمال الشركة سيكون له تأثير إيجابي في حصة المساهمين في أرباح الشركة، وبالتالي تحقيق عوائد أفضل للمساهمين، ودعم المركز المالي للشركة على المدى البعيد.

الشركة الشرقية القابضة (ش.م.ك.م)
Orient Holding Company (K.S.C.C)

إعلان تذكيري لحضور إجتماع الجمعية العامة العادية
للسنة المالية المنتهية في 31 / 12 / 2015

يتشرف مجلس إدارة الشركة الشرقية القابضة (ش.م.ك.م) بدعوة المساهمين الكرام لحضور إجتماع الجمعية العامة العادية للسنة المالية المنتهية في 31 / 12 / 2015، والمزمع عقدها في تمام الساعة الحادية عشر و النصف من صباح يوم الأحد الموافق 28 / 08 / 2016، في مقر الشركة الشرقية القابضة الكائن في برج أوتاد، شارع فهد السالم ، الدور 14، هاتف: 22493360-22493361 ، للنظر في البنود الواردة على جدول الأعمال.

لذا يرجى من المساهمين الكرام الراغبين بالحضور مراجعة مقر الشركة الشرقية القابضة المذكور اعلاه لإستلام إستمارات التوكيل وبطاقات الحضور وذلك خلال ساعات الدوام الرسمي للشركة المذكورة (من الثامنة صباحاً وحتى الرابعة عصراً).

والله ولي التوفيق ،،،

مجلس الإدارة
الشركة الشرقية القابضة
(ش.م.ك.م)

www.orient.com.kw

إعلان تصفية

يعلن
عبد الرحمن مبارك القعود
من مكتب عبد الرحمن القعود وشركاه
(محاسبون قانونيون) عضو في
MSI GLOBAL ALLIANCE
بأنه قد تم تعيينه مصفيا قضائيا
لشركة نابلس للزجاج والتجارة العامة ذ.م.م
راشد يوسف راشد بورسلي وأخوانه (تحت التصفية)

وذلك بموجب الحكم رقم 2014/7701 تجاري كلي 2، والمؤيد إستئنافيا بالحكم رقم 2015/4155 تجاري مستأنف / 12.

لذا يدعو كافة الدائنين ومن لهم حقوق على الشركة لمراجعة مكتب المصفي مصطحبين معهم كشوفات تفصيلية بالمطالبات والمستندات الثبوتية خلال ثلاثون يوما من تاريخ نشر الاعلان على العنوان التالي:

الشرق - شارع مبارك الكبير - مقابل مجمع البنوك - عمارة المزيني - الدور الأول.

هاتف : 2/22467851 - فاكس : 22467853

«أسمنت الفجيرة» تستثمر في شركة عُمانية

قرر مجلس إدارة شركة صناعات اسمنت الفجيرة الاستثمار بتأسيس شركة اسمنت صحار في سلطنة عمان، بمبلغ 1.42 مليون ريال عماني، ما يعادل 13.56 مليون درهم إماراتي، تمثل 20% من رأس المال المدفوع.

تسعد الشركات وتقود إلى حالة استقطاب

السياحة الخليجية في البوسنة .. بين «الترحيب» و«الخوف»

يستمتع عبد الله السنوسي بالنسيم العليل في منتجع راق على مشارف سراييفو، حيث اشترت أسرته شقة هربا من حرارة الصيف في وطنه الكويت، وهو واحد من آلاف المشترين العرب الجدد الذين تسببت استثماراتهم في حالة من الاستقطاب بالمجتمع المحلي.

اكتشف الخليجيون جبال البوسنة، التي يشكل المسلمون نصف سكانها، عقب الربيع العربي الذي تسبب في حالة من عدم الاستقرار في وجهات تقليدية لتمضية العطلات مثل مصر وتونس. وتزايد الاقبال على البوسنة مع زيادة عدد الرحلات المباشرة وبناء منتجعات جديدة وإلغاء القيود على تأشيرات السفر.

ورحب الوكلاء العقاريون والشركات بالدعم الاقتصادي. لكن في دولة علمانية يعاقر مسلموها الخمور ويرتدون الملابس الغربية يساور البعض القلق من بناء السعوديين مركزا للتسوق لا تباع فيه الخمر ورؤية غطاء الوجه والجلباب العربي التقليدي.

وقال السنوسي (28 عاما)، الذي يعمل بقطاع الإعلام في الكويت: «يأتي الناس من الشرق الأوسط إلى هنا بسبب الطبيعة والطقس الجيد والأسعار الرخيصة للعقارات والسلع الأخرى».

وتابع من شقته في منتجع أغلب سكانه من الخليجيين، «يرى عدد كبير من المسلمين أنه مكان مناسب. يشعرون أنهم وسط أهلهم. يشعرون بالارتياح هنا»، وشيدت المنتجع، الذي افتتح العام الماضي، شركة كويتية.

وبحسب بيانات الفنادق الصادرة عن مجلس السياحة في سراييفو، ارتفع عدد الزائرين من الإمارات العربية المتحدة إلى 13 ألفا في الأشهر السبعة الأولى من العام الحالي مقابل سبعة آلاف و265 زائرا في العام الماضي. وفي 2010 كان عدد الزوار من الإمارات 65 شخصا فقط.

ولا توجد هيئة سياحة وطنية في البوسنة وبيانات مشتريات الأراضي غير كاملة.

وبحسب تقديرات غير رسمية يصل إجمالي عدد السائحين العرب الى ما بين 50 و60 ألفا ويشتري نحو الربع عقارات.

ويجلب الزائرون سيولة نقدية يحتاجها الاقتصاد الذي لم يتجاوز بعد آثار الحرب التي شهدتها البلاد في التسعيات.

لكن عددا كبيرا من السكان المسلمين، الذين يؤدون الصلاة في منازلهم أو المساجد فقط، صدموا حين رأوا مجموعة من الرجال العرب يرتدون الجلباب يصلون في الهواء الطلق بمنتجع شهير لتمضية عطلة نهاية الأسبوع قرب سراييفو. واستاء البعض الآخر من مركز التسوق الذي شيد بتمويل سعودي ويحظر بيع الخمور ولحم الخنزير.

وقالت أمينة الصيدلية المسلمة من سراييفو، وهي في الخمسينات من عمرها، «لست سعيدة بقدومهم. يساورني القلق من تأثيرهم على أبنائي إذا أقاموا هنا».

> 50 إلى 60 ألف سائح عربي.. يشتري ربعهم عقارات

> الزائرون يجلبون سيولة نقدية يحتاجها اقتصاد لم يتجاوز بعد آثار الحرب

توازن دقيق

يتذكر كثيرون من سكان البوسنة المقاتلين العرب الذي قدموا الى بلادهم لمساندتهم في قتال الصرب والكروات من عام 1992 إلى 1995، وجلبوا معهم تعاليم أكثر صرامة راقت للبعض ليتجه عدد منهم للقتال في سوريا والعراق في صفوف تنظيم الدولة الإسلامية.

وفي نهاية الحرب امتنع عدد من المطاعم والمقاهي في المدينة القديمة بالعاصمة، التي ترجع للحقبة العثمانية، عن بيع الخمور ولحم الخنزير ويقول السكان إنهما اختفيا من قوائم الأطعمة والمشروبات في مقاه أخرى بدأت تحذو الحذو نفسه.

وكتب أسعد دوراكوفيتش أستاذ الدراسات العربية بجامعة سراييفو في مقال نشره موقع ديبو نيوز الشهر الماضي، أن شراء الزوار الخليجيين للعقارات قد يضر بالتوازن الديني الدقيق في البوسنة.

وتابع: «لا يتعلق الأمر بالسياح الذين يأتون ويذهبون لكن هناك من يقيمون بشكل دائم في ممتلكاتهم».

وأضاف: أن هذا الأمر قد يؤجج رغبة الانفصال لدى صرب البوسنة الذين «لا يودون العيش في مسلمستان».

يهون وكلاء السفر والعقارات من هذه المخاوف ويقولون إنه ينبغي الترحيب بالأموال كي يستعيد الاقتصاد عافيته، موضحين أن الزائرين يأتون صيفاً فقط هرباً من حرارة الجو في بلادهم.

وقال عبد العال مصطفى المدير العام لشركة اتش آر هوليدايز (مقرها السعودية): «حقا لا أدري لماذا يشكك الناس في (الاستثمارات العربية) بدلا من الاستفادة منها.. أراه أمرا محزنا».

ويريد الوكلاء أن تحسن الدولة التشريعات لتشجيع عدد أكبر من الزائرين والمستثمرين على القدوم إلى البوسنة.

وقال طارق برجاق المدير التنفيذي لرواسي العقارية الكويتية، «القوانين تعرقل أموالاً كثيرة».

وتشيد شركته مجمعا سكنيا بتكلفة 25 مليون يورو عند سفح جبل إجمان قرب سراييفو سيضم 246 وحدة سكنية.

ويقول ميرسادا جوستفسيتش، الذي يبيع العسل وعصير التوت قرب المنتجع الذي تقيم فيه أسرة السنوسي في سراييفو، إنه لا يرى سببا لكل هذه الضجة.

ويضيف: بينما يتجول زائرون عرب بين أكشاك يبيع فيها مزارعون محليون منتجاتهم، «لا مانع عندي من مجيء العرب. لا أعرف ماذا يثير ضيق الناس. الحياة في هذا البلد صعبة ونتطلع الى كسب مزيد من المال». (سراييفو - رويترز)

● خليجيات أمام محل للمجوهرات في مدينة إليدزا البوسنية (رويترز)

بسبب شكوى مساهمَيْن يملكان 0.6%

«التجارة» تفرض على «المواشي» عقد عمومية في 6 سبتمبر

قالت شركة نقل وتجارة المواشي إنها تلقت كتاباً من وزارة التجارة والصناعة يحدد 6 سبتمبر المقبل موعدا لعقد جمعية عمومية للشركة، بناء على طلب مساهمين اثنين يملكان ما نسبته 0.6% من أسهم الشركة، بأن «المواشي» لم تطبق نص المادة 198 كاملة بشأن مكافأة أعضاء مجلس الإدارة عن السنة المالية 2015.

وفي تفاصيل القضية ان «المواشي» عقدت جمعيتها العمومية للسنة المالية 2015، بتاريخ 16 مايو الماضي، حيث تمت الموافقة على جميع بنود جدول الأعمال، ومنها عدم توزيع أرباح على المساهمين، بموافقة 100% من الحضور، في حين اعترض مساهمان اثنان يملكان ما نسبته 0.6% من الأسهم على بند مكافأة أعضاء مجلس الإدارة، الذي وافق عليه ما سبته 98.67% من الحضور، وبلغت نسبة المعترضين 1.33%. وتقدم المساهمان بشكوى لوزارة التجارة يتضرران فيها من صرف المكافأة لأعضاء مجلس الإدارة.

وأوضحت الشركة أنها لم تقم بتوزيع أرباح على المساهمين بغية تعزيز حقوق الملكية في الشركة، وتعزيز السيولة في ظل استثمار الشركة في أصولها الجديدة من خلال بناء سفينة لنقل الأغنام وبناء مسلخ العاصمة الجديد، وبناء مبنى إداري جديد، بتكلفة إجمالية تصل إلى ما يزيد على 160% من رأس المال.

وأشارت الى انه بتاريخ 11 يوليو الماضي أوضحت «المواشي» ردا على كتاب وزارة التجارة ردها القانوني المؤيد لإجراءاتها في هذا الشأن، وطلبت من «التجارة» إصدار قرار بحفظ الشكوى لعدم قيامها على سند صحيح من الواقع والقانون. وأضافت «المواشي» أنه بتاريخ 20 يوليو تسلمت صحيفة دعوى مقيدة/ مستعجل، مرفوعة من أحد المساهمين بطلب الحكم بصفة مستعجلة ببطلان قرار الجمعية العامة بالموافقة على منح مكافأة أعضاء مجلس الإدارة عن السنة المالية 2015، وذلك لعدم توزيع أرباح عن نفس السنة المالية.

وتابعت أنه بتاريخ 4 أغسطس الجاري تسلمت الشركة صورة من كتاب وزارة التجارة تطلب من «المواشي» مراجعتها لتحديد موعد انعقاد جمعية عمومية أخرى بناء على شكوى مقدمة من مساهمين اثنين يملكان ما نسبته 0.6%، وذلك خلال أسبوعين من تاريخ الكتاب، لافتة الى انه بتاريخ 9 أغسطس الجاري قامت الشركة بتقديم طلب للوزارة بإرجاء القرار لعقد الجمعية العمومية لحين البت بالدعوى المقيدة برقم 2016/ 2079 مستعجل/12، في حين لم ترد «التجارة» على الطلب حتى يوم أمس.

مزاد على ألف فدان من «الأراضي المستردة»

مصر: «أباتشي» الأميركية تسعى إلى عقود استكشاف نفطية جديدة

القاهرة - القبس

قال مجلس الوزراء المصري إن شركة أباتشي الأميركية للبترول تسعى إلى توقيع عقود جديدة للاستكشافات البترولية في مصر، وزيادة حجم استثماراتها في القطاع خلال الفترة المقبلة.

وقال بيان صادر من المجلس إن رئيس الوزراء، شريف إسماعيل، التقى وفدا من الشركة الأميركية، برئاسة الرئيس التنفيذي للشركة جون كريستمان، الذي استعرض خلال اللقاء نشاط الشركة خلال الفترة الماضية في مصر، الذي شمل أعمال البحث والاستكشاف باستخدام أحدث أساليب التكنولوجيا في هذا المجال.

وأضاف البيان ان كريستمان أكد سعي الشركة الى الانتهاء من توقيع عقود جديدة للاستكشافات البترولية، وزيادة حجم الاستثمارات الخاصة بها في السوق المصرية في قطاعي البترول والغاز خلال الفترة المقبلة.

وكان مجلس الوزراء وافق العام الماضي على تعديل اتفاقية التزام منطقة خالدة بالصحراء الغربية للتنقيب على البترول، وإتاحة منطقة جنوب أم بركة بالصحراء الغربية لشركة أباتشي الأميركية للعمل فيها، إذ تعد من أكبر الشركات العاملة في مجال البترول في مصر.

وقالت وزارة البترول والثروة المعدنية المصرية في يونيو الماضي إن شركة أباتشي رصدت مليار دولار لضخها كاستثمارات للعام المالي 2016 . 2017.

على جانب آخر، نظمت وزارة الزراعة المصرية أول مزاد على ألف فدان مقسمة إلى 15 قطعة، من بين 37 ألف فدان تمكنت الحكومة من استردادها في وادي النطرون في البحيرة وطريق مصر إسكندرية الصحراوي ومدينة السادات، من واضعي اليد ومن المتخلفين عن سداد المستحقات المالية ومخالفي العقود المبرمة مع الجهات الحكومية، خاصة الهيئة العامة لمشروعات التعمير والتنمية الزراعية، الذين حولوا الأراضي من نشاط الاستصلاح الزراعي إلى منتجعات سياحية والتربح منها.

شركة صينية لبناء المرحلة الأولى من العاصمة الجديدة

وقّعت شركة العاصمة الإدارية في مصر، اتفاق نوايا مع شركة CSCEC الصينية للبدء في تنفيذ الحي الحكومي في العاصمة الإدارية الجديدة.

وقال العضو المنتدب لشركة العاصمة الإدارية للتنمية العمرانية، محمد عبداللطيف إن العمل في الموقع سيبدأ خلال أيام في تنفيذ المرحلة الأولى من المشروع، والتي ستكون قائمة بنهاية عام 2018 وستتضمن تنفيذ 18 مبنى وزاريا. (العربية)

القاهرة تدفع فائدة 6% في طرح سندات دولية

قال أحمد كوجك نائب وزير المالية المصري للسياسات المالية إن مصر تتوقع أن تبلغ نسبة الفائدة بين 5.5 وستة في المئة عند طرح سندات دولية في نهاية سبتمبر أو أول أكتوبر. واختارت مصر الأسبوع الماضي ناتيكسيس، وسيتي بنك، وجي بي مورغان، وبي ان بي باريبا، لإدارة طرح سندات دولارية في الأسواق العالمية.

واضاف كوجك: نستهدف طرح سندات دولية بقيمة ثلاثة مليارات دولار بأسعار فائدة تتراوح بين 5.5 وستة في المئة، وبآجال من خمس سنوات إلى عشر.

وتابع: إذا وجدنا رغبة كبيرة وإقبالا من المستثمرين على هذا الطرح وبأسعار مناسبة فقد نزيد قيمة الطرح، وقد نخفض قيمة الطرح، إذا كانت أسعار الفائدة المعروضة مرتفعة. ظروف السوق ستحدد.

وتكافح مصر شديدة الاعتماد على الواردات لإنعاش اقتصادها منذ انتفاضة 2011 التي أعقبتها قلاقل أدت إلى عزوف المستثمرين الأجانب والسياح المصدرين الرئيسيين للعملة الصعبة بجانب انخفاض إيرادات قناة السويس وتحويلات المصريين العاملين في الخارج. (القاهرة- رويترز)

عموميتها أقرت توزيع 5% أسهم منحة

«آبار»: تجديد الحفارات لدخول مناقصات

سعد الشيتي

قال رئيس مجلس إدارة شركة برقان لحفر الآبار والتجارة والصيانة (آبار) أحمد الحمد، إن خطة الشركة ومنهجها خلال السنوات المقبلة يتمثلان في المحافظة على عمليات الشركة وتطوير الأصول الحالية لمواكبة متطلبات القطاع النفطي.

وأشار الحمد في كلمته خلال أعمال الجمعية العمومية للشركة التي عقدت أمس برئاسة نائب رئيس مجلس الإدارة يوسف العومي، وبحضور 99.56 في المئة من المساهمين، إلى أن الشركة تعمل حاليا على تجديد الحفارات واستكمال قطع الغيار اللازمة للدخول في مناقصات شركة نفط الكويت للعامين الحالي والمقبل.

وأوضح أن الشركة تعمل على تسليم الحفارات التي تم تجديد عقودها في الفترة السابقة، وأنها تقدمت لمناقصات صيانة الآبار مع شركة نفط الكويت، وعقود الحفر التطويري للحفارات سعة 1500 حصان و2000 حصان والتي يتم حاليا دراستها من قبل شركة نفط الكويت لطرحها للمناقصة، وكذلك العمل على تجديد عقود حفارات الحفر العميق بسعة 3000 حصان، متوقعاً أن يكون للشركة نصيب جيد من هذه المناقصات.

وأضاف أن مجلس الإدارة يسعى إلى تطوير عمل الشركة وزيادة حجم نشاطها لتحقيق عوائد أفضل للمساهمين، متأملا أن تحقق نتائج 2017 طموحات المساهمين.

وكانت الجمعية العمومية العادية للشركة قد وافقت على كل البنود والتي كان من أبرزها الموافقة على توصية مجلس الإدارة بشأن توزيع أرباح للمساهمين عن السنة المالية المنتهية في 31 مارس 2016 بواقع 5 في المئة أسهم منحة لرأس المال المدفوع (5 فلوس لكل 100 سهم)، إضافة إلى أنها انتخبت نفس أعضاء مجلس الإدارة وهم أحمد الحمد، يوسف العومي، طارق العدساني، محمد المشعل، خالد السيف، وخالد الراشد.

أما الجمعية العمومية غير العادية فوافقت على زيادة رأسمال الشركة من 20.9 مليون دينار إلى 22 مليوناً.

● جانب من العمومية

تصوير حسني هلال

للإيجار

عدة أدوار بمساحات مختلفة في قلب العاصمة مع وجود مواقف متعددة الأدوار

97217482 - 22203861

شركات النفط تلزم الصمت

نيجيريا: شكوك حول تعافي الإنتاج

بدأت شركات النفط والمسؤولون في نيجيريا يفقدون الثقة في التوصل إلى اتفاق قريب مع المسلحين، الذين تسببوا في خفض إنتاج البلاد من الخام، وهو ما ألقى شكوكا على تعافي الإنتاج في نيجيريا، التي تعرف عادة بأنها أكبر بلد مصدر للخام في أفريقيا. ومنذ الهجوم الكبير على خط أنابيب نفطي قبل ستة أشهر، توالت سلسلة من الهجمات التي أدت إلى فقد ما يزيد على 700 ألف برميل يوميا من النفط الخام، وهو أعلى مستوى في سبع سنوات.

وتحولت دفة الحديث في نيجيريا من التفاؤل بوقف إطلاق النار، وتأكيد شركات النفط أن الإصلاحات جارية، إلى تصريحات متحفظة من الحكومة، وصمت من الشركات النفطية الكبرى.

وقال مصدر في قطاع النفط لرويترز: «الناس يفقدون الأمل في المدى القصير»، متحدثاً عن استئناف تصدير خامات النفط الرئيسية، مثل فوركادوس وكوا إيبوي.

وتابع: «لا نستطيع معرفة أي شيء» بشأن توقيت عودة النفط من الشركات الكبرى، مثل شل وشيفرون وإكسون موبيل وإيني.

وامتنعت شل عن التعليق، بينما لم تستجب الشركات الأخرى على الفور لطلب التعليق. (لندن، لاغوس - رويترز)

«زين السعودية» أتمت استعداداتها لخدمة الحجاج

أكد حسان قباني الرئيس التنفيذي لـ«زين السعودية» أن دعم الشركة لبرنامج لحجاج ومعتمري بيت الله الحرام يأتي تحقيقاً لمبادئ الشراكة المجتمعية التي تتبناها، وأوضح أن «زين السعودية» أكملت استعداداتها لتوفير خدماتها لضيوف خادم الحرمين الشريفين في موسم الحج الحالي للعام السابع على التوالي. (ارقام)

10 ابتكارات تقنية فقدت بريقها

● «آيبود» وعملة بيتكوين لم تعودا تستخدمان كثيرا (ارشيفية)

تتسابق شركات القطاع التكنولوجي لابتكار منتجات جديدة بأسرع وقت ممكن للسيطرة على سوق الإلكترونيات، ولكن سرعان ما يفقد المنتج وجوده وقبوله لدى الكثيرين إذا حل محله آخر أفضل وأكثر حداثة.

وتضم تلك المنتجات العديد من الأغراض التي كانت يوماً ما جزءاً من حياتنا اليومية لكن سرعان ما توارت عن الأنظار، ونشر موقع Cheet Sheet تقريراً عن عشرة ابتكارات تقنية فقدت وجودها وانتعاشها بالأسواق.

1 - مشغل MP3

انكمشت مبيعات مشغل «إم بي ثري» ومن ضمنها جهاز «آيبود» الذي أنتجته «أبل» على مدار سنوات، ومنذ أن بلغت المبيعات 54.8 مليون وحدة عام 2008، هبطت مبيعات «آيبود».

ويرجع ذلك إلى الثورة في تقنيات الجوال التي شملت إمكانات تشغيل «إم بي ثري» إضافة إلى تزايد التطبيقات.

وتوسعت شركات الجوالات الذكية في زيادة مساحات المجلدات لاستيعاب المزيد من ملفات «إم بي ثري»، ومع ذلك، لا تزال أجهزة «آيبود» ومثيلاتها مفضلة عند البعض مثل الرياضيين والأطفال.

2 - قارئ الكتب الإلكترونية

انتعشت مبيعات أجهزة قراءة الكتب الإلكترونية مثل Kindle التي طرحتها أمازون، لكن مثل هذه الأجهزة قد ولى زمنها، وأشارت توقعات إلى هبوط مبيعاتها إلى 7 ملايين فقط بحلول 2017 من 25 مليون في 2012.

ولا تزال أجهزة قراءة الكتب الإلكترونية مفضلة لدى الباحثين واعتبرها البعض رفاهية خاصة للمستهلكين الذين يمتلكون حاسوباً لوحياً، كما أن القليل يهتمون بالقراءة أصلاً.

3 - الهواتف الأرضية

لم تكن مشغلات MP3 هي المتضرر الوحيد من ثورة الجوال الذكي، بل إن من أكبر المتضررين الهواتف الأرضية التي تنكمش الحاجة إليها شيئاً فشيئاً وأصبحت غير ضرورية للكثيرين.

وأظهرت إحصائية نشرتها «سي دي سي» عام 2013 أن اثنين من كل خمسة منازل في أميركا (بنسبة 41%) لا تمتلك هواتف أرضية، لكن لديهم جوالا واحدا على الأقل.

وأوضحت الإحصائية أيضاً أن 33.6% من الأسر في أميركا يمتلكون جوالاً وهاتفاً أرضياً معاً لكنهم لا يستخدمون الأخير.

4 - تأجير الأقراص المدمجة

مع التوجه نحو تشغيل الموسيقى الرقمية عبر الإنترنت ورغبة الملايين حول العالم في تنزيل العديد والعديد منها، أصبحت خدمة تأجير الأقراص المدمجة من الماضي، وتوقفت شركات مثل نتفليكس عن هذه الخدمة. ولا يزال حوالي 5.3 ملايين مشترك لدى «نتفليكس» في أميركا يستخدمون خدمة استئجار الأقراص المدمجة رغم إغلاق متاجر التأجير محلياً.

5 - الحواسيب المكتبية

رغم عدم اختفاء الحواسب المكتبية بالكامل، فإن الزمن قد تغير كثيراً منذ ظهور الحواسب اللوحية و«اللابتوب»، ويرى بعض الخبراء إمكان انتعاش صناعة الحواسب المكتبية مجدداً.

وتمثل الأسعار عاملاً مهماً ومؤثراً للغاية إضافة إلى الصيانة ورخصة البرمجيات وتكاليف الهاردوير، وهي أمور ترتبط أغلبها بـ«الحواسب المحمولة»، ما جعلها أغلى من «الحواسب اللوحية».

6 - عملة بيتكوين الافتراضية

اعتبرها البعض العملة المستقبلية وبديلاً للعملة التقليدية، ولا يزال الجدل بشأنها حتى الآن، حيث إنها تسببت في غموض بشأن المعاملات الإلكترونية، رغم ذلك، ارتفعت قيمتها من 13 دولاراً في 2013 إلى 900 دولار خلال أقل من عام.

ومن الصعب اعتبارها عملة عالمية لدفع رواتب العاملين وأسعار المنتجات والاقتراض، ويرى منتقدون لـ«بيتكوين» أنها مرتبطة بالسياسات والاقتصادات والقوى الاجتماعية الأخرى.

ويعتبرها خبراء أنها بمنزلة عملة افتراضية ليست واقعاً، ولا يمكن أن تعتمد عليها الحكومات، كما أنها ربما تتسبب في فقدان السيطرة على النظام النقدي.

7 - الكاميرات الرقمية

انتشر استخدام كاميرات الجوالات الذكية بشكل واسع النطاق، وهو ما أثر سلباً على الكاميرات الرقمية التي لم تستطع المنافسة في ظل وجود اللابتوب والتلفاز، وعزف مستهلكون في الأسواق الناشئة عن شراء هذه الكاميرات بسبب اقتناء الجوال.

ولا يزال الطلب مستمراً على كاميرات «DSLR» المتطورة وغيرها ليظهر الفارق بين المستهلكين المهتمين بهذه الأشياء والآخرين، وتفضل أجيال الشباب والمراهقين استخدام الجوالات الذكية في التقاط أحداثهم اليومية. مع ذلك، انحصر الاهتمام بالكاميرات الرقمية المتطورة بين هواة التصوير والمحترفين.

8 - وحدات «جي بي إس»

هو أحد المنتجات التي تأثرت سلباً بوجود الجوالات الذكية التي أصبحت تضم خدمة «جي بي إس»، ومن أبرز الشركات المصنعة لهذا المنتج «Garmin» وتصدرت مبيعات العالم من هذا المنتج، ولكن سرعان ما تراجع أداؤها بظهور الجوال.

وظهرت أيضاً تطبيقات مثل «غوغل للخرائط» و«أبل للخرائط» في الأسواق لمشاركة خدمات «جي بي إس» عبر الجوالات، كما أن أغلب المستهلكين لا يعتبرونها خدمة ضرورية.

9 - أجهزة «هارد ديسك» خارجي

على غرار الحاسوب المكتبي، لا يمكن الاستغناء بالكامل عن أجهزة «هارد ديسك»، لكن تراجع الطلب عليها بسبب ظهور خدمات تخزين سحابية مثل «دروب بوكس» و«آي كلاود» الخاصة بـ«أبل» و«غوغل درايف».

وتتنافس الشركات التكنولوجية في توفير أفضل خدمات التخزين السحابية بأسعار أقل، بعد أن بلغ سعر تخزين غيغابايت 9 آلاف دولار عام 1993، لكن التكلفة بلغت 4 سنتات فقط عام 2013.

10 - صندوق تسجيل المدفوعات النقدية

ينفذ تجار التجزئة العديد من عمليات الدفع باستخدام تقنيات مختلفة وخدمات مثل «أبل باي»، وهو ما جعل أجهزة تسجيل النقد تبدو كأنها قد عفا عليها الزمن، إضافة إلى تكلفتها العالية وصيانتها المكلفة وعدم ربطها بالإنترنت.

وكانت أيضاً البطاقات الائتمانية من أكبر العوامل السلبية المؤثرة على مبيعات هذه الأجهزة التي زادت من مرونة الدفع، وهناك ابتكارات أفضل بدأت تظهر على الساحة مثل «الحافظة الرقمية» لخدمات الدفع. (ارقام)

تعول على أسلوب مختلف

«سكوب».. وكالة تصنيف ألمانية تخطط لكسر احتكار أميركا

يعرض تورشتن هينريش من مكتبه الذي يطل على حديقة واسعة في قلب العاصمة الالمانية طموحاته الكبيرة، قائلا: نريد ان نصبح الصوت الاوروبي في سوق التصنيف الائتماني.

وتأمل وكالة التصنيف الائتماني التي يديرها وتحمل اسم سكوب ريتينغز، في تحقيق النجاح في مجال فشل فيه كثر، وتريد ان تنافس الوكالات الاميركية الثلاث (ستاندرد اند بورز، وموديز، وفيتش) التي تهيمن على التصنيف الائتماني بلا منازع.

واجتازت «سكوب ريتيغنز» في اغسطس مرحلة جديدة بانتزاعها اول تكليف بالتصنيف من شركة مدرجة في مؤشر داكس الاساسي لبورصة فرانكفورت، وهي الشركة الالمانية المتخصصة (غاز ليندي).

لكن في مواجهة الوكالات «الثلاث الكبرى» التي تسيطر على 91 في المئة من السوق الاوروبي، تبدو المهمة صعبة جدا لهذه الوكالة الجديدة التي يعمل فيها ستون موظفا، بينهم 35 محللا.

وتقول السلطة الاوروبية للاسواق المالية ان حصتها من السوق في اوروبا كانت تبلغ 0،14 في المئة في 2014، ووصلت اليوم الى واحد في المئة حسب التقديرات الداخلية لـ«سكوب ريتينغز».

المواصفات الأوروبية

وهناك 26 وكالة للتصنيف الائتماني حصلت على تصاريح من السلطة الاوروبية للاسواق المالية، بينها الفرنسية سبريد ريسيرش والكندية دي بي آر اس والايطالية كريف والاسبانية اكزيسور.

ويعتبر هينريش انه المهندس الرئيسي لتعزيز سوق اوروبية مشرذمة جدا. واستثمر في السنوات الثلاث الاخيرة عشرين مليون يورو، وفتح مكاتب في لندن وباريس ومدريد وميلانو. وقال: نجري محادثات مع وكالات اوروبية اخرى، وهدفنا جميعا تحقيق توازن مع الاميركيين.

واشار الى ان الطلب على دراسات بديلة للتصنيف الائتماني كبير جدا منذ فترة طويلة، مؤكدا انه يتبع سياسة اسعار اكثر واقعية من الوكالات الانغلوسكسونية الثلاث التي تستغل هيمنتها على السوق.

وتعول «سكوب ريتينغز» على اسلوب مختلف للتصنيف، يتسم بطابع اقل ميكانيكية يأخذ في الاعتبار مواصفات مؤسسات اوروبا، مثل بنى الملكية العائلية التي تتسم بالاستقرار وحجم اساس السيولة والتزامات متعلقة بالتقاعد مثلا، وكلها تفاصيل لا تعكسها الوكالات الاميركية في النهج الذي تتبعه.

وهذا ما اثار اهتمام مجموعة هانييل العائلية القابضة، التي لجأت في بداية العام الجاري الى «سكوب ريتينغز»، لكنها ابقت على علاقتها بـ«موديز»، و«ستاندرد اند بورز».

وقال الناطق باسم «هانييل» ديتمار بوشيرت: ان فكرتنا عن شركة قابضة استثمارية كمؤسسة عائلية مع آفاق طويلة الامد، يمكن ان تفهمها وكالة اوروبية للتصنيف الائتماني.

وقبل «سكوب ريتينغز»، فشلت وكالات عدة في هذا المجال. فقد حاول المكتب الالماني رولان بيرجيه اطلاق وكالة اوروبية للتصنيف الائتماني، لكنه تخلى عن ذلك في 2012 بسبب نقص التمويل.

ويرى هينريش الذي كان مسؤولا في وكالة ستاندرد اند بورز في المانيا لمدة 15 عاما، ان قانونا اوروبيا صدر مؤخرا يفترض ان يحفز المنافسة عبر تشجيع الجهات التي تصدر السندات على مشاورة الوكالات التي تملك اقل من عشرة في المئة من السوق، سيبقى حبرا على ورق، لانه لا يتضمن اي بند ملزم.

وتعترف وكالته التي تملكها الاطراف التقليدية الفاعلة في الاقتصاد الالماني مثل عائلة شولر او شتيفان كوانت وريث العائلة التي تملك اسهم مجموعة بي ام دبليو، بانها تركز اليوم على نمو الربحية، اذ انها تعاني من عجز، وان كان هينريش يخفي الارقام. (برلين- أ ف ب)

● تورشتن هينريش رئيس مجلس ادارة وكالة التصنيف الجديدة (رويترز)

الرياض: احتياطيات 560 مليار دولار تحمي ارتباط الريال بالعملة الخضراء

اكد كبير الاقتصاديين لدى البنك الأهلي السعودي سعيد الشيخ نجاح مؤسسة النقد العربي السعودي (ساما) في التعامل مع الضغوط الناشئة من تراجع أسعار النفط وانعكاس ذلك على الموازنة العامة للدولة، مؤكدا أن المراهنات على قيمة الريال السعودي لم تحقق أي مكاسب في عقود الـ12 شهراً المستقبلية.

وقال الشيخ إن التوضيح الأخير من مؤسسة النقد العربي السعودي جاء ليؤكد سياسة عمرها 30 عاماً من النجاح في ضمان استقرار سياسة سعر الصرف، حتى في الظروف الاقتصادية الصعبة كما حدث في عامي 1993 و1998، مشيرا إلى أن بيان «ساما» أعاد التأكيد على التزام السعودية بسياسة سعر صرف الريال الحالية عند 3.75 مقابل الدولار، ولذا قد جاء البيان في توقيت مهم وبما يضمن فشل أي مراهنات على خفض قيمة الريال في المستقبل.

وأشار إلى أن المملكة رغم انخفاض صافي استثماراتها الأجنبية، ما زالت تتمتع بنحو 560 مليار دولار، أي بما يعادل نحو 16 ضعفا لقيمة العجز المتوقع في ميزان المدفوعات المقدر بنحو 36 مليار دولار للعام الحالي، ويمثل هذا الاحتياطي نحو 90% من الناتج المحلي الإجمالي، إضافة إلى أنه يغطي نحو 45 شهراً من الواردات. وبالتالي فإن هذه الاحتياطيات أكثر من كافية لحماية ارتباط الريال بالدولار.

وشدد على قدرة المملكة في مواجهة الضغوط على الريال، فإلى جانب القدرة المالية لحماية سياسة سعر الصرف الثابتة للريال السعودي مع الدولار، تمتلك المملكة إمكانات كبيرة تمكنها من تمويل عجوزات الميزانية من خلال إصدار السندات الأجنبية المقومة بالدولار ومن غير أن يؤثر ذلك في التصنيف السيادي للائتمان إذ لا تزال نسبة الدين العام إلى الناتج المحلي في حدود 10%، وهي نسبة متدنية بالمقارنة لغالبية دول العالم.

واعتبر أن من أهم قدرات السعودية على ضبط سعر صرف عملتها، أن كمية الأموال المقومة بالريال السعودي خارج اقتصاد المملكة «قليلة جداً» مقارنة مع الكتلة النقدية الموجودة داخل الاقتصاد السعودي، والتي في الأساس تشكل عامل استقرار قويا للعملة، خصوصاً في ظل الهامش المرتفع ما بين سعر الفائدة على الريال والفائدة على الدولار الذي يبلغ نحو 1.3%، وبما يمثل عامل جذب للودائع على الريال السعودي.

وتشير إحصاءات مؤسسة النقد العربي السعودي، إلى تفوق نسبة الفائدة على الريال السعودي مقارنة مع الدولار بفارق كبير، بحيث تبلغ الفوائد على العملة السعودية للودائع بمتوسط أجل 3 أشهر داخل المملكة، مما يزيد على 1.7% مقارنة مع 0.6% للدولار، وفقا لإحصاءات النصف الأول من العام الحالي.

ورأى الشيخ أن الإمكانات الهائلة للاقتصاد السعودي تكمن في كثير الأوجه وأبرزها فتح قطاع التعدين للاستثمار، إلى جانب خطة الدولة في خصخصة بعض المؤسسات الحكومية، مثل طرح ما يقل عن 5% من أنشطة شركة أرامكو السعودية للاكتتاب العام، والتي ستوفر عوائد مالية كبيرة لخزينة الدولة، إلى جانب أمر مهم قد بدأت الحكومة بالعمل عليه وهو إصلاح المالية العامة، وذلك من خلال خفض الدعم على الوقود والكهرباء والماء، وترشيد الإنفاق الجاري وإعادة النظر في أولويات المشاريع الرأسمالية. (العربية نت)

في عطلة عيد الأضحى

80% من حجوزات فنادق الإمارات للكويتيين والسعوديين

توقع مديرو الفنادق في الإمارات العربية المتحدة أن يصل عدد نزلاء الفنادق إلى مليون نزيل خلال عطلة عيد الأضحى المبارك.

وأوضح عاملون في قطاع الضيافة والفنادق أنهم كانوا قد تلقوا حجوزات مسبقة خلال الفترة الماضية، التي تشكل حتى الان نسبة 60% من الإشغال المتوقع، لافتين إلى أن الأسبوع الجاري سيشهد زيادة أكبر في الطلب، لا سيما أن النسبة الأكبر من الحجوزات تأتي في اللحظات الأخيرة.

وأفاد العاملون أن معظم الحجوزات جاءت من سياح خليجيين، مشيرين إلى أن المملكة العربية السعودية والكويت حازتا على النسبة الأكبر من الحجوزات السياحية بنسبة 80%. (أرقام)

«الخطوط السعودية»: 200 طائرة حديثة في 2020

كشف مدير عام «الخطوط الجوية السعودية» صالح الجاسر أنه سيتم رفع أسطول الشركة من 120 طائرة أساسية في الوقت الحالي، إلى 200 طائرة حديثة في 2020، وذلك ضمن إجراءات تطوير جديدة تستهدف كفاءة الأداء ومواكبة التوسع.

وأضاف: ان التطوير لا يشمل فقط شراء طائرات حديثة، بل يتضمن أيضا استبعاد الطائرات المتقادمة، مثل أسطول 747، والإمبراير، والجيل الأول من طائرات بوينغ (200 ـ 777).

يذكر أن «الخطوط السعودية» تسلّمت قبل أيام طائرة من طراز «A 330 الإقليمية» في مركز تسليم شركة ايرباص في تولوز الفرنسية، وتعد الطائرة الأولى من 20 طائرة من هذا الطراز ضمن اتفاقية شملت أيضا 30 طائرة أخرى من طراز A 320 وبمجموع 50 طائرة، جرى توقيع اتفاقية للاستحواذ عليها العام الماضي، على أن يتم تسلمها بالكامل خلال أقل من ثلاث سنوات من تاريخ توقيع العقد، أي قبل نهاية عام 2018. (الرياض ـ د ب أ)

أبرزها تحفيز البنوك على خفض تكلفة الاقتراض

محافظ «المركزي» الهندي الجديد يواجه تحديات صعبة

يواجه أورغيت باتل المحافظ الجديد لبنك الاحتياطي الهندي (البنك المركزي) الذي يشغل المنصب في أوائل الشهر المقبل تحديات كبيرة صعبة، من بينها مشكلة مزمنة عاصرها مع سلفه راجورام راجان وتتمثل في كيفية تحفيز البنوك الحكومية لإجراء خفض كبير في تكلفة الاقتراض لدعم الاقتصاد.

وتحت قيادة راجان خفض المركزي سعر الفائدة على القروض 150 نقطة أساس منذ أوائل العام الماضي، لكن البنوك خفضت تلك الفائدة بنحو النصف فقط وتقول إنها تستطيع فقط أن تتحمل خفضا آخر بنحو 10 - 15 نقطة أساس في الأشهر المقبلة.

ويعلم باتل جيدا أن مقاومة البنوك تشكل عقبة أمام السياسة النقدية في سعيها لتعزيز الاقتصاد الكلي.

وتسارع معدل التضخم في الهند إلى أقل قليلا من ستة في المئة في يوليو وهو أعلى من المعدل الذي يستهدفه المركزي في مارس 2017 عند خمسة في المئة. وربما يحد ذلك من احتمالات مزيد من الخفض يجريه باتل الذي ينظر إليه على أي الأحوال باعتباره أكثر تشددا وداعما كبيرا لخطة المركزي في كبح التضخم.

وأحبطت سياسة التباطؤ التي تنتهجها البنوك راجان الذي كشف عن سلسلة من الإجراءات من بينها ضخ مزيد من الأموال في النظام المصرفي وإرغام البنوك على تبني التغييرات في السياسة النقدية بوتيرة أسرع عند تحديد أسعار الفائدة على الإقراض.

وأكد راجان أنه سيواصل الضغط على البنوك لإجراء خفض كبير في أسعار الفائدة على الإقراض حتى انتهاء فترة ولايته في الرابع من سبتمبر المقبل.

● أورغيت باتل (رويترز)

لكن يقول مصرفيون إنهم سيقاومون الضغوط لإجراء خفض كبير في الفائدة، مشيرين إلى تأثير ذلك في الأرباح في الوقت الذي يسعون للتخلص من قروض متعثرة بقيمة 120 مليار دولار وهو ما يظهر محدودية سلطات محافظ المركزي. وبالنسبة للحكومة فإنها تعارض التدخل في هذا الموضوع.

ورغم أن حكومة رئيس الوزراء ناريندرا مودي ترغب في خفض أسعار الفائدة وهو ما قد ينعش استثمارات الشركات، فانها غير قادرة على الضغط على البنوك المملوكة للدولة نظرا للتأثير المحتمل في الأرباح. (مومباي - رويترز)

دولي

القبس

مشهد مأساوي جديد في تركيا: 51 قتيلاً معظمهم أكراد

فتى داعشي يحوِّل عرساً إلى مأتم

قتل 51 شخصا على الأقل وأصيب قرابة الـ 100، بينهم 17 في حالة حرجة في تفجير انتحاري اثناء حفل زفاف في غازي عنتاب بجنوب شرق تركيا قرب الحدود السورية، هو الاكثر دموية هذه السنة في هذا البلد، ويحمل «على الارجح» بصمات تنظيم داعش، كما صرح الرئيس التركي رجب طيب اردوغان.

واعلنت النيابة العامة العثور في المكان على بقايا سترة مفخخة، ما يؤكد فرضية التفجير الانتحاري مساء السبت.

وقال الرئيس التركي في مؤتمر صحافي في اسطنبول «التفجير نفذه انتحاري عمره ما بين 12 و14 عاما، وهو إما فجر العبوة الناسفة التي كان يحملها او ان آخرين فجروها»، مجددا التاكيد على ان المعلومات الاولية تشير الى ان تنظيم داعش وراء التفجير. وقد استهدف الاعتداء حفل زفاف كان يحضره عدد كبير من الاكراد.

وقال اردوغان انه «لا فرق بين الداعية فتح الله غولن، وبين متمردي حزب العمال الكردستاني، وتنظيم داعش».

وكتب ايضا «ان بلادنا وامتنا لا يسعهما سوى تكرار رسالة واحدة هي نفسها الى الذين يهاجموننا: ستفشلون»!

وقال محمود طغرل عضو البرلمان عن غازي عنتاب، وهو ينتمي لحزب الشعوب الكردي إن الزفاف كان كرديا. وألقي باللوم على تنظيم داعش.

«حمام دم»

وافاد مسؤول تركي ان حفل الزفاف «كان يجري في الهواء الطلق» في حي بوسط غازي عنتاب ذات الكثافة السكانية الكردية.

وقد نجا العروسان من التفجير. وقالت العروس بسنة اكدوغان التي تنتابها نوبات اغماء وبكاء منذ المأساة لوكالة انباء الاندلس «لقد حولوا حفل زفافنا الى حمام دم». واصيبت بجروح طفيفة وغادرت المستشفى امس.

وذكرت وكالة الانباء دوغان ان العروسين يتحدران من منطقة سرت ذات الغالبية الكردية.

> هل فجر الفتى العبوة الناسفة أم أن آخرين فجروها؟
>
> العروسان نجوَا من التفجير.. والعثور على سترة مفخخة

واضافت الوكالة ان انتحاريا اختلط بالمدعوين -بينهم عدد كبير من النساء والاطفال- قبل تفجير عبوته.

وقال رجل «عندما وصلنا كان هناك كم من القتلى، نحو عشرين.. مع تناثر رأس وذراع او يد على الارض».

وقال فيلي جان (25 عاما) «كان الحفل على وشك الانتهاء، وحدث انفجار كبير، بينما كان الناس يرقصون.. تناثرت الدماء والأشلاء في كل مكان».

تدفق سيارات الإسعاف

وظهرت مشاهد فوضوية في صور ومقاطع فيديو سجلت بعد فترة وجيزة من الانفجار، ونشرت على وسائل التواصل الاجتماعي، حيث اعتمد الناس على أضواء هواتفهم للعثور على الضحايا. وعلى الفور تحركت سيارات الإسعاف إلى مكان الهجوم، وأظهرت المشاهد أفراد الشرطة ورجال الطوارئ يهرعون عبر الشوارع المزدحمة في المدينة.

وحملت جدران الزقاق الضيق الذي أقيم فيه حفل الزفاف آثار بقع دماء وحروق، بينما انتظرت نساء يرتدين ملابس بيضاء خارج المشرحة على أمل أن يعرفن أي معلومات عن أقاربهن.

ووصل اشخاص الى المكان، وهم يرفعون اعلاما تركية، ويهتفون «البلاد لا يمكن تقسيمها»، فيما حاول آخرون انتزاع الاعلام، واطلقت الشرطة عيارات نارية في الهواء لتفريقهم.

وكما تفعل عند كل اعتداء كبير منعت السلطات التركية بث صور مباشرة على التلفزيونات وشبكات التواصل الاجتماعي.

صفوف من النعوش

وفي غازي عنتاب، كان حشد من الرجال يصلون امام صفوف النعوش المغطاة بالابيض.

ودان حزب الشعوب الديموقراطي المناصر للاكراد الاعتداء في رسالة الكترونية، مؤكدا ان «كثيرا من الاكراد فقدوا حياتهم».

واعتبر اردوغان ان منفذي التفجير يهدفون الى زرع الشقاق بين مختلف القوميات في تركيا.

ويعتبر عدد من المتطرفين الاسلاميين الاكراد اعداء. ففي سوريا المجاورة تقاتل الميليشيات الكردية في الخط الامامي في المعارك ضد تنظيم داعش، ما سمح بتراجعه ميدانيا.

وقد هزت جنوب شرق تركيا وشرقها خلال اسبوع ثلاثة اعتداءات اوقعت 14 قتيلا، ونسبتها انقرة الى حزب العمال الكردستاني.

واصبحت غازي عنتاب نقطة عبور للعديد من اللاجئين السوريين الهاربين من النزاع المستمر في بلادهم منذ اكثر من خمسة اعوام. ويعيش 2.7 مليون منهم في تركيا.

لكن المنطقة تؤوي الى جانب اللاجئين وناشطي المعارضة عددا لا يستهان به من الإرهابيين. (ا ف ب، رويترز)

● نسوة يبكين فوق قبر احد الضحايا الذين قتلوا بتفجير غازي عنتاب بعد دفنه امس (ا ف ب)

تركيا تستدعي نحو 300 دبلوماسي من بعثاتها الخارجية للتحقيق

استدعت وزارة الخارجية التركية نحو 300 دبلوماسي من موظفيها العاملين في البعثات الخارجية، إلى البلاد، ضمن إطار التحقيقات في محاولة الانقلاب العسكري الفاشلة التي تتهم فيها أنقرة الداعية فتح الله غولن بالوقوف وراءها.

ووفق مصادر في الخارجية التركية، فإن الأخيرة تعتزم إبعاد الدبلوماسيين ممن لهم صلة بمنظمة غولن، التي تصنفها الحكومة «إرهابية»، عن وظائفهم مؤقتاً، بينما سيعود الباقون إلى أعمالهم في البعثات مجدداً بعد الانتهاء من التحقيقات. وسبق أن أوقفت السلطات التركية مؤخراً، غورجان باليك، الذي شغل منصب مدير مكتب أحمد داود أوغلو رئيس الوزراء السابق، عندما كان يشغل منصب وزير الخارجية، ومنصب كبير مستشاري رئيس الجمهورية السابق عبدالله غُل، وكلا من: علي فندق، وتونجاي بابالي، وهما سفيران تركيّان، أقالتهما الوزارة في وقت سابق.

قمة ثلاثية أوروبية.. ومخاوف من خروج هولندا من الاتحاد

يلتقي زعماء ألمانيا وفرنسا وإيطاليا، اليوم من أجل بحث سبل الحفاظ على تماسك المشروع الأوروبي، بعد خروج بريطانيا من الاتحاد الأوروبي، وسط مخاوف من إقدام هولندا على خطوة مماثلة.

ويستضيف رئيس الوزراء الإيطالي ماتيو رينتسي المستشارة الألمانية أنجيلا ميركل والرئيس الفرنسي فرنسوا هولاند على جزيرة قبالة ساحل نابولي قبل قمة للاتحاد الأوروبي في المقررة في سبتمبر، دعي إليها لمناقشة تداعيات تصويت بريطانيا للانسحاب من التكتل.

ويخشى مسؤولون في بروكسل وبرلين أن يدفع استفتاء خروج بريطانيا إلى استفتاء مماثل في هولندا، وهي إحدى الدول المؤسسة للاتحاد الأوروبي.

وقال مصدر دبلوماسي فرنسي إن «اجتماع اليوم يستهدف إظهار التضامن بين أكبر ثلاث دول في الاتحاد الأوروبي، لكنه لا يهدف الى تشكيل تجمع معين»، مشيرا إلى أن الهدف هو الإعداد للقمة المقبلة في براتيسلافا والمقررة في سبتمبر، وفق ما أوردت وكالة رويترز.

وفي مواجهة مخاطر وجودية تريد ميركل ترسيخ فكرة «أوروبا أفضل» عوضاً عن المضي قدما في فكرة «أوروبا أكبر»، ويريد رينتسي لإيطاليا أن يكون لها صوت قوي في تحديد مستقبل الاتحاد بعد تصويت بريطانيا بالانسحاب.

ووفقاً للمصدر الدبلوماسي الفرنسي، فإن هولاند يريد مضاعفة خطة الاستثمار الخاصة بالاتحاد الأوروبي.

وتدعم فرنسا مساعي رينتسي لاتخاذ إجراءات توسعية وتعارض التقشّف، بينما من المرجّح أن تعارض ألمانيا أي محاولة لتقويض السقف المفروض للعجز والدين، اللذين تكافح إيطاليا وفرنسا للالتزام بهما.

ويمثل اختيار جزير فينتوتيني أمرا ذات دلالة رمزية، إذ كانت المكان الذي كتب فيه اثنان من المفكرين الإيطاليين اللذين كانا مسجونين هناك خلال الحرب العالمية الثانية بياناً مؤثراً يدعوان فيه الى الوحدة السياسية لأوروبا.

ومن المرجّح أيضا أن تطرح مخاطر يواجهها الاتحاد حتى قبل التصويت البريطاني في الاجتماع، بما في ذلك الأمن الداخلي والخارجي بعد هجمات الإرهاب وأزمة الهجرة.

هدد بالانسحاب من الأمم المتحدة وتشكيل منظمة جديدة

رئيس الفلبين: أرغب في ضرب أي مبعوث على رأسه

بعد تفكيره في منع دونالد ترامب من دخول بلاده بعدما وصفها بـ«دولة إرهابية».. ووصفه للسفير الاميركي في مانيلا بالمثلي، عاد الرئيس الفلبيني رودريغو دوتيرتي إلى الواجهة من جديد حيث هدد بانسحاب بلاده من الأمم المتحدة ودعوة دول أخرى لتشكيل منظمة جديدة، وذلك رداً على انتقادات أممية لعمليات القتل المتكررة التي تقوم بها الشرطة أثناء مداهماتها لأوكار عصابات المخدرات.

وانتقد دوتيرتي الأمم المتحدة وتدخلها في شؤون بلاده، واصفاً انتقاداتها لقتل تجار المخدرات بأنها «حمقاء»، ومعلناً تصميمه على مواصلة حملته على المخدرات، كما حذر من إرسال ممثل للمنظمة الدولية لبلاده قائلاً: «ستكون لدي رغبة في ضربه على رأسه». وفي الأسبوع الماضي دعا خبيران في حقوق الإنسان من الأمم المتحدة مانيلا لوقف عمليات الإعدام من دون محاكمة والقتل التي تصاعدت منذ فاز دوتيرتي بالرئاسة في مايو الماضي. غير ان دوتيرتي نفى مسؤولية الحكومة عن ذلك، وقال: «إن من قتلوا لم يلقوا حتفهم على يد الشرطة، ودعا خبراء الأمم المتحدة للتحقق من ذلك بأنفسهم»، مضيفاً: «سأثبت للعالم أنكم خبراء في غاية الحماقة».

ثم شن هجوماً على الأمم المتحدة وأعضائها بما في ذلك واشنطن، ومضى قائلا: «لا أريد الإساءة لكن ربما سنضطر لاتخاذ قرار بالانفصال عن الأمم المتحدة». وقالت المسؤولة في مجال حقوق الإنسان لدى الأمم المتحدة أنييس كالامار: «إن مانيلا أبلغتها أنها ليست موضع ترحيب بعد أن أعربت عن رغبتها في زيارة البلاد للتحقيق في الإعدامات خارج نطاق القانون». (رويترز)

إسرائيل تدلي بصوتها في الانتخابات البلدية الفلسطينية

القدس - احمد عبد الفتاح

اشعلت الانتخابات البلدية والمحلية الفلسطينية المقررة في الثامن من اكتوبر المقبل الاضواء الحمراء لدى عدة جهات، خارج نطاق الحركتين المتنازعتين: «فتح» و «حماس»، تحسباً لنتائجها وطرق التعامل معها في ضوء ترجيح احتمالات فوز الاخيرة في مجالس المدن الكبرى، وبالتالي تكرار السيناريو ذاته الذي اعقب فوزها في الانتخابات التشريعية عام 2006.

اسرائيل التي تعتبر ناخباً، وعاملاً داخلياً مؤثراً في حياة الفلسطينيين وسلطتهم في مختلف المجالات، تراقب بكثير من الدقة والحذر هذه الانتخابات واحتمالاتها، وقد بدأت بالفعل في اتخاذ خطوات استباقية لقطع الطريق على إمكانية ان تفضي الى نتائج تعقد من ادارة احتلالها للاراضي الفلسطينية.

ابرز هذه الخطوات خطة «العصا والجزرة» التي طرحها مؤخرا وزير الدفاع افيغدور ليبرمان. وقسمت الضفة الغربية الى منطقتين: الاولى ظللت بالاحمر وتشمل منطقة الخليل جنوب الضفة الغربية ومنها خرج معظم منفذي عمليات الدهس والطعن واطلاق النار منذ اندلاع الهبة الحالية مطلع اكتوبر من العام الماضي. والثانية ظللت بالاخضر والتي صنفها بالمناطق الهادئة.

> التعامل مع هيئات محلية بديلة لإنهاء التمثيل السياسي للسلطة الفلسطينية

لخص ليبرمان خطته بأنها «تقوم على مبدأ تقديم التسهيلات والامتيازات لمن يريد ويسعى للتعايش معنا، وتشديد العقوبات والتعامل بقسوة مع من يسعى الى المس باليهود فكل من هو مستعد للتعايش معنا سيربح فيما سيمنى بالخسارة كل من يسير في طريق الارهاب».

هيئات بديلة

بعبارة اخرى، فإن خطة ليبرمان التي لخصها في اقتباس شهير من مؤسس الحركة الصهيونية تيودور جيبوتنسكي: «يتوجب عليك ان تكون سلطانا كريما وبربريا»، هي بمنزلة ادلاء مباشر بصوته في صندوق الانتخابات، «فالعصا لمن عصا»، اما الجزرة فهي طعام الارانب المفضل..!!

الركن الثاني في خطة ليبرمان كما عرضها، ينص على تجاوز السلطة الفلسطينية ومؤسساتها والاطر المعتمدة لتنظيم العلاقة معها بموجب «اتفاق اوسلو»، مشيراً الى «رغبة المؤسسة الامنية باجراء حوارات مع الشخصيات الفلسطينية بعيدا عن وساطة وتاثير السلطة»، اي ايجاد بدائل للسلطة ومؤسساتها على غرار ما فعلت سلطة الاحتلال اواسط سبعينات القرن الماضي عندما انشأت صيغة سمتها «روابط القرى» من شخصيات مشبوهة لخلق بدائل لمنظمة التحرير، لكنها باءت بالفشل الذريع .

بالمقابل، ثمة من يدعو من بين الاسرائيليين الى منع حركة «حماس» من خوض الانتخابات، وفي طليعة هؤلاء الوزير السابق واحد صناع «اتفاق اوسلو» يوسي بيلين، الذي اعلن ان الاتفاق المذكور يحظر المشاركة في الانتخابات الفلسطينية على أي طرف يدعو إلى ما وصفها بـ «أفكار عنصرية»، أو يسعى الى تحقيق أهدافه بوسائل غير قانونية وغير ديموقراطية.

واعتبر أن ذلك ينطبق على «حماس» التي لا تعترف بـ «إسرائيل» ولا بالاتفاقات السياسية الموقعة.

وحذر من تكرار ما وصفه بالخطأ الإسرائيلي زمن رئيسي الحكومة السابقين أرييل شارون وإيهود أولمرت حين وافقا على مشاركة «حماس» في الانتخابات التشريعية عام 2006. مضيفاً : إذا حصل وشاركت حماس في الانتخابات، فإن على إسرائيل أن تعلن مسبقا أنها لن تحترم أي نتائج تسفر عنها.

السلطة الفلسطينية، التي فهمت جيداً اهداف خطة ليبرمان، اعلنت على لسان عضو اللجنة التنفيذية لمنظمة التحرير احمد مجدلاني : «أن كل من سيستجيب إلى مبادرة ليبرمان بتجاهل السلطة الوطنية ومنظمة التحرير، بفتح قنوات بين اقتصاديين ورجال أعمال فلسطينيين سيعتبر عميلا وخارجًا على الصف الوطني». وخلاصة القول، فإن خطة ليبرمان تشير بوضوح الى ان إسرائيل بدأت بالاستعداد للتعامل مع الهيئات المحلية بديلاً عن السلطة الفلسطينية ومؤسساتها، اي انهاء التمثيل السياسي لهذه السلطة، وبالتالي التخلص من صداع الحل السياسي القائم على «حل الدولتين» الذي اصبح اثراً بعد عين .

الفلبين: مقتل 3 من المتعاطفين مع «داعش»

قال مسؤول بالجيش إن القوات الفلبينية قتلت 3 من المتعاطفين مع تنظيم داعش الإرهابي، غير أنها فشلت في القبض على قائدهم خلال اشتباك جنوب البلاد. ونقلت شبكة «إيه بي سي» الأميركية عن اللواء رافاييل فالنسيا قوله «إن القوات صادرت بندقيتين وعلماً يحمل شعار «داعش» كان بحوزة المسلحين، الذين ينتمون لجماعة مسلحة صغيرة تُعرف بأنصار الخلافة (الفلبين) .(أ.ش.أ)

مقاتلو المعارضة السورية يستعدون للهجوم انطلاقا من تركيا

الجيش الحر والأكراد يتسابقون نحو جرابلس

تتسابق فصائل الجيش السوري الحر مع «قوات سوريا الديموقراطية» (قسد) للسيطرة على مدينة جرابلس، بعد أن تمكن كل طرف من السيطرة على مناطق استراتيجية قريبة وطرد تنظيم داعش.

وقد سيطرت المعارضة على مدينة الراعي شمال حلب، فيما سيطرت «قسد» على مدينة منبج، وبدأت التحضيرات للتوجه نحو مدينة الباب قرب الحدود التركية.

وبدأت الأنظار تتجه الى مدينة جرابلس، ومن الواضح أن كلا الطرفين، المعارضة والقوات الكردية، يخوضان منافسة حقيقية للسيطرة على المدينة التي يستحكم بها داعش لما تُشكِّله من أهمية استراتيجية لكل الريف الشمالي والشمالي الشرقي لمدينة حلب. وتكتسب أهمية استراتيجية بموقعها الجغرافي على نهر الفرات، حيث تتحكم بالطريق بين شرق النهر وغربه من الناحية الشمالية، وتعدّ عقدة الوصل بين ضفتيه.

وأكّد ناشطون لوكالة آكي بدء انسحاب مقاتلي وأسر التنظيم، من جرابلس، باتجاه مدينة الباب، كتحرك استباقي.

وتعتبر جرابلس إحدى البوابات الحدودية مع تركيا، وتخشى تركيا أن تسيطر عليها «قسد» التي يُشكِّل الأكراد عمودها الفقري، وتعتبر ذلك تهديداً للأمن القومي، اذ يرى الأكراد ضرورة السيطرة على جرابلس لاستكمال مشروعهم الهادف لربط ما يدعونه «الكانتونات الثلاثة»، عفرين وعين العرب والجزيرة، لاستكمال فيدرالية روج آفا التي أعلنوها مطلع العام الجاري.

ويُعتقد على نطاق واسع أن وصول قوات الجيش الحر، الذي يمثل عدة كتائب، أبرزها «فيلق الشام» و «السلطان مراد» و «الفرقة 13»، لجرابلس أسهل من وصول الأكراد، لقربهم منها، ولوجود حاضنة شعبية تُرحّب بهم. وفي هذا الاطار قال قيادي في المعارضة إن مئات من مقاتلي الجيش الحر يستعدون لشن هجوم من داخل تركيا في غضون أيام، في خطوة من شأنها أن تحد من آمال الأكراد بتوسيع سيطرتهم في المنطقة.

معارك الحسكة

في سياق آخر، حقق المقاتلون الاكراد تقدما في مدينة الحسكة شمال شرق في مواجهة قوات النظام السوري، بالتزامن مع فشل جهود روسية للتوصل الى تهدئة، حيث رفض الاكراد شروط النظام بسحب سلاح الاشايس وطالبوا في المقابل بانسحاب قوات الدفاع الوطني الموالية للنظام من كامل تراب الحسكة، وهو ما رفضه النظام.

وبعد هدوء ساد يوم السبت، تجددت المعارك العنيفة، وقال مصدر كردي ميداني ان المقاتلين الاكراد تمكنوا من التقدم في حيي النشوة الشرقية وغويران جنوب المدينة. وشاهد صحافي متعاون مع فرانس برس عناصر من قوات الدفاع الوطني التي تقاتل الى جانب النظام تتراجع باتجاه شمال حي النشوة الذي بات شبه خال من المدنيين. وتزامنت الاشتباكات مع تحليق طائرات حربية سورية في اجواء المدينة دون شن غارات بعد يومين على تحذير واشنطن لدمشق من شن غارات تعرض سلامة مستشاريها العسكريين العاملين مع الاكراد على الارض الى الخطر.

● مقاتل كردي امام مدخل الكلية الزراعية في الحسكة التي كانت تحت سيطرة النظام (رويترز)

«وحدات الحماية» تتقدم في الحسكة بعد فشل مساع روسية للتهدئة

50 قتيلاً جلهم من المدنيين في قصف جوي على حلب

قتلى في حلب

على جبهة اخرى في شمال سوريا، قتل 50، بينهم 29 مدنيا، في قصف جوي روسي وسوري استهدف مدينة حلب وريفها الغربي والجنوبي. وسجلت بلدة اورم الكبرى ومحيطها في ريف حلب الغربي الحصيلة الاكبر اذ وثق المرصد مقتل 13 مدنيا وعشرة مقاتلين على الاقل. وسقط الآخرون في بلدة كفرجوم (غرب) وكفر حلب (جنوب) واحياء مدينة حلب الشرقية.

وكان الطفل، علي دقنيش -شقيق الطفل عمران الذي أصابت صوره العالم بصدمة إثر انتشاله مذهولاً قد مات متأثرا بجروحه. وشرح الطبيب الذي عالجه ملابسات وفاته. إلى ذلك، نشرت جبهة «فتح الشام» أو ما كان يعرف باسم جبهة النصرة، مقطع فيديو قالت فيه إنه يظهر صد محاولات اقتحام القوات الموالية للنظام للمدرسة الفنية الجوية في حلب، وجثثاً تعود لعناصر من قوات النظام والميليشيات الشيعية التي تقاتل إلى جانبه.

وقال الناطق العسكري باسم حركة أحرار الشام أبو يوسف المهاجر: إن هجوما جديدا على مدينة حلب يجري التخطيط له، وإنه سيبدأ في الساعات القادمة. وأكد أن العمل حاليا قائم على تأمين خط الإمداد والشريان الذي تم فتحه إلى أحياء حلب المحاصرة. وذكر المهاجر أن قوات النظام خسرت خلال ثلاثة أيام فقط من المعارك نحو 170 عنصرا. (ا. ف. ب، رويترز)

مقتل 50 طفلاً في حلب في 3 أسابيع

أفاد المرصد السوري لحقوق الإنسان بأن قرابة 50 طفلا لقوا مصرعهم في حلب ومحيطها منذ بداية شهر اغسطس الجاري. يشار إلى أن المرصد أعلن مقتل اكثر من 400 مدني خلال 3 أسابيع من القصف المتواصل على المدينة.

روسيا قتلت سوريين مدنيين أكثر من «داعش»

قتلت القوات الروسية مدنيين في سوريا أكثر مما فعل تنظيم داعش، على الرغم من أن مشاركتها بالقتال لم تبلغ ثلث الفترة التي تورط فيها التنظيم بالحرب، بحسب تقرير لصحيفة الصن البريطانية، قالت فيه ان قوات الرئيس فلاديمير بوتين الداعمة لنظام الأسد، قتلت ما لا يقل عن 2704 مدنيين منذ بدء تدخلها في سبتمبر 2015، في حين أن داعش تسبب حتى الآن في مقتل 2696 شخصاً ممن ليسوا طرفاً في القتال.

واوضحت ان الضربات الجوية الروسية اودت بحياة 514 امرأة و716 طفلاً؛ فيما أشارت تقارير نقلتها صحيفة التايمز للشبكة السورية لحقوق الإنسان، إلى أن داعش قام بقتل 323 امرأة و368 طفلاً.

المافيا تستهدف مخيّمات اللاجئين باليونان

نشرت صحيفة أوبزيرفر البريطانية تقريراً عن أدلة جديدة تشير إلى تعرّض اللاجئين العالقين في مخيمات اللجوء في اليونان لعصابات مافيا، تقوم باستغلالهم للجريمة والجنس.

وتقول إن اللاجئين واللاجئات، الذين لا يعرفون إلى أن سيذهبون هم ضحية مثالية للجريمة، والمخدرات، والاتجار بالبشر، مشيرة إلى أن الأدلة جاءت في وقت تواجه الحكومة اليونانية ضغوطاً، بعد الكشف الذي قامت به الصحيفة الأسبوع الماضي عن الظروف المثيرة للقلق في مخيمات اللجوء ويقول لاجئ سوري (17 عاما): «لم أعرف عن المخدرات من قبل، أما اليوم فإنني أتعاطاها». ويضيف: «هذا المخيم مرعب، ونعيش مثل الحيوانات في خيم تحت حر الشمس الحارقة»، مشيرا إلى أن المخدرات هي السبب المؤدي إلى العنف، حيث تندلع المشكلات بين اللاجئين.

طائرات التحالف تدمر 12 شاحنة نفط لـ «داعش» في نينوى

العراق: إعدام 36 مداناً في مجزرة سبايكر

اعلنت بغداد امس تنفيذ احكام الاعدام بحق 36 مدانا بارتكاب مجزرة سبايكر عام 2014 التي راح ضحيتها 1700 عسكري ومتدرب خلال اجتياح تنظيم داعش الارهابي لمناطق واسعة.

وتمت ادانة هؤلاء بالتورط في مجزرة «سبايكر» نسبة الى قاعدة عسكرية قرب مدينة تكريت (شمال بغداد). وقال عبد الحسن داود، المتحدث باسم محافظة ذي قار، انه تم تنفيذ حكم الاعدام شنقا صباح امس بحق 36 مدانا داخل سجن الناصرية بحضور وزير العدل حيدر الزاملي ومحافظ ذي قار يحيى الناصري. وذكر ان «عشرات من ذوي الضحايا حضروا تنفيذ الاعدام»، مشيرا الى ان «400 من ضحايا مجزرة سبايكر من ابناء محافظة الناصرية».

ميدانياً، دمرت طائرات التحالف الدولي 12 شاحنة محملة بالنفط الخام تابعة لتنظيم داعش في محافظة نينوى شمالي العراق، وقتلت أربعة إرهابيين. في وقت قصف الطيران العراقي أحد مقرات التنظيم في حي الميثاق بالساحل الأيسر من الموصل خلال اجتماع ضم كبار قادة التنظيم الإرهابي، مما أسفر عن قتل 19 إرهابيا. ومن بين القتلى الإرهابيين: إياد حامد محل الجميلي المكنى «أبو يحيى» أمير إمارة العراق، ومحمد هاشم الواوي مدير مكتب زعيم «داعش»، وحجي تيسير مسؤول التصنيع العسكري العام للخلافة، ومحفوظ العفري مسؤول الأمن العام لولاية الموصل، وصدام الحديدي المكنى بـ«أبو محمد» مسؤول التصنيع الكيماوي العام للخلافة، ومحمود عسكر رشيد المكني بـ «أبو مسلم» مسؤول البريد العام للخلافة، وأبو البراء العراقي مسؤول بيت لمال الخلافة.

في المقابل أفاد مصدر في نينوى أن داعش أقدم على إعدام أربعة أشخاص بتهمة ممارسة اللواط بينهم عنصران من التنظيم وسط الموصل.

سنجار.. قفار

ونتيجة للحرب الداعشية على العراق تحولت مدينة سنجار العراقية، إلى قفار؛ بسبب القصف والاشتباكات التي تعرضت لها منذ استيلاء تنظيم داعش عليها قبل عامين. فعاصمة الايزيديين، ما زالت تحافظ على صومعتها، إلا أنها فقدت المباني المحيطة بها، التي تحولت إلى خراب. بحسب تقرير لصحيفة «الموندو» الاسبانية.

ففي أغسطس 2014، شُرد حوالي 40 ألف ايزيدي من منازلهم، بعد اقتحام داعش للمدينة الجبلية وسبي نسائها وقتل شيوخها. وبعد 15 شهرا من انضمامها إلى أراضي «الخلافة»، تم تحرير سنجار في نوفمبر، إلا أن نسبة قليلة فقط وجدت منشآتها في سلام، بسبب المناوشات والحرب التي عاشتها المدينة.

يقول الزعيم المحلي للحزب الديموقراطي الكردستاني، ناصر باشا، واصفا حالة الخراب في المدينة، إنه «تم تدمير حوالي 70 في المئة من منشآت ومباني المدينة بالكامل. كما أن غياب الماء والكهرباء زاد من تدهور الوضع، وتكاد المدينة تخلو من الأثر البشري». وحوّل مقاتلو داعش هذه المنطقة إلى مدينة أنفاق، محاولين تحصين أنفسهم في هذا الموقع الاستراتيجي، وتجنب خطر محاولة استعادة المدينة. ويقول ناصر باشا انه تم العثور على حوالي 72 نفقا تحت الأرض، ويبدو أن الغرض من حفرها هو التنقل بكل أمان من مكان إلى آخر.

وأضاف «لقد عثرنا على بعض الغنائم في هذه الأنفاق، لكن لسنا فرحين؛ لأن الخطر ما زال محدقا بمدينة سنجار المدمرة».

«المستقبل» متمسك بفرنجية

«رئاسة لبنان» إلى المربع الأول على وقع قنبلة المشنوق

بيروت - القبس

عادت أزمة رئاسة الجمهورية اللبنانية إلى المربع الاول رغم سعي اطراف محلية واقليمية بينها مصر للتواصل مع الافرقاء اللبنانيين لإيجاد صيغة توافقية تنهي الفراغ في مؤسسات الدولة.

وجاءت مواقف وزير الداخلية المشنوق الاخيرة وغير المتوقعة بملف سرايا المقاومة اتت بالتزامن مع الحديث عن فشل المبادرة او محاولة التوصل الى اتفاق بين العماد ميشال عون والرئيس سعد الحريري حول رئاسة الجمهورية ورئاسة الحكومة.

فهجوم المشنوق على سرايا المقاومة ومن خلفها حزب الله لم يفاجئ اوساط الحزب التي رفضت التعليق او الرد عليه، لكنها فاجأت تيار المستقبل. الذي استغرب مهادنة المشنوق طويلاً للحزب بدءاً من الخطة الامنية التي وضعها في وزارته انتهاءً بالعديد من الملفات الامنية. وقالت مصادر في المستقبل: ان كلام المشنوق تزامن مع فشل الحوار مع التيار حول وصول عون إلى قصر بعبدا، وان النقاش الذي قامت به القوات اللبنانية والذي يتعلق بانتخاب عون تم رفضه بالمطلق من قبل القاعدة الشعبية لتيار المستقبل التي هددت بالعصيان في حال قبوله.

ورأى عضو كتلة المستقبل النائب محمد قباني أنه لا جديد بالملف الرئاسي، مستبعدا انتخاب رئيس في الشهرين المقبلين، متهما ايران بتعطيل انتخاب الرئيس عبر حزب الله لابقاء هذا الموضوع ورقة للمساومة في الملف السوري. وأشار قباني الى أن كتلة المستقبل بأغلبيتها ترفض تبني عون وتتمسك بترشيح الوزير سليمان فرنجية.

بدوره، ابقى التيار الحر على تفاؤله بشأن التوصل إلى اتفاق مؤكداً استمرار الحوار الذي يقوده النائب السابق غطاس خوري واحمد الحريري مع الوزير جبران باسيل وقياديين عونيين. حزب الله بدوره وعلى لسان نائب الأمين العام للحزب نعيم قاسم اعلن أن حل مشكلة الرئاسة لا يكون بالضغط، مشددا على ان حزب الله لا يفرض على أحد رئيسا ولا أحد يستطيع أن يفرض عليه رئيسا. واضاف انه «من الطبيعي أن يأتي الرئيس بالتوافق وأن تأتي كل المواقع الأساسية في البلد بالتوافق وهذا يعني أن علينا أن نتحاور».

إلى ذلك، رأى رئيس حزب «التوحيد العربي» الوزير السابق وئام وهاب «أن المواقف الأخيرة في موضوع رئاسة الجمهورية أعادت الأمور الى نقطة الصفر، محذّراً من الوصول الى فراغ كامل». وفي السياق نقلت صحيفة «عكاظ» عن مصادرها في بيروت ان «حزب الله» قد يتحرك امنياً في الأيام القادمة في لبنان للضغط عسكرياً على عدة ملفات بينها الرئاسة، وقالت ان تحركات الحزب ستكون تحت مسمى «سرايا المقاومة» في بيروت والجبل والجنوب وتحت مسمى «حماة الديار في الشمال بحيث لا يلصق إعلامياً هذا التحرك بالحزب بشكل مباشر.

الأزهر للشباب: نشر العقائد لا يكون بقوة السلاح

مصر: مقتل شرطيين بهجوم في المنوفية

القاهرة - نبيل عبد العظيم ومؤمن عبد الرحمن

قتل المجند عزت أحمد يوسف (22 سنة) ومخبر يدعى محمد شعبان السيد (48 سنة) فجر أمس، وأصيب 5 آخرون بينهم مدنيون إثر هجوم مسلح على كمين العجيزي بمدينة السادات في محافظة المنوفية. وقال مصدر أمني ان مجهولين ملثمين كانوا يستقلون سيارة نقل أطلقوا الرصاص على أفراد كمين العجيزي بطريق «كفر داود - السادات» مما أدى لاستشهاد شرطيين وإصابة 5، مشيرا إلى أن قوات الكمين تبادلت إطلاق الرصاص معهم ولكنهم فروا هاربين.

وكلف النائب العام المستشار نبيل صادق، قطاع الأمن الوطني، والجهات المختصة بوزارة الداخلية، بسرعة كشف هوية منفذي الهجوم. وقال مصدر أمني لـ القبس: ان فوارغ الخرطوش تشير إلى أن الأسلحة التي كانت بحوزة المتهمين عبارة عن أسلحة آلية متعددة ومماثلة للأسلحة نفسها التي استخدمت في حادث محاولة اغتيال مفتي مصر الأسبق علي جمعة في مدينة 6 أكتوبر.

في سياق منفصل، قال شيخ الأزهر أحمد الطيب ان الإسلام يبرأ من نشر العقائد بقوة السلاح أو الضغوط أيا كان نوعها حتى وإن كانت بالمال، لأن القرآن جاء فيه لا إكراه في الدين، وان الدعوة إلى الله في دين الإسلام محددة بأن تكون عن طريق الحكمة والحوار الهادئ. وأضاف، في كلمته في ختام أيام الملتقى الدولي الأول للشباب المسيحيين والمسلمين، بمشيخة الأزهر أمس، أنه يجب على الشباب محاربة الأفكار المهمة الداعية للصراع والعنف، وأن تكون قضيتهم الأولى هي كيفية صنع عالم جديد خالٍ من الفقر والجهل.

وشارك في الملتقى الذي استمر على مدار ثلاثة أيام 40 شابا وفتاة تحت سن 30 عاما، مقسمين بين الأزهر ومجلس الكنائس العالمي، ويمثلون حوالي 15 جنسية.

● الاعتداء الارهابي على كمين العجيزي في المنوفية (انترنت)

حملة ترامب تنفق أقل من حملة كلينتون

أظهرت وثائق جديدة أن نفقات حملة المرشح الجمهوري دونالد ترامب زادت، لكنها بقيت دون نصف الأموال التي تنفقها حملة منافسته الديموقراطية هيلاري كلينتون.
وأنفقت حملة ترامب 18.5 مليون دولار في شهر يوليو مقارنة بحملة كلينتون التي أنفقت 38 مليون دولار خلال المدة ذاتها.

ربع السود يعيشون في فقر مدقع

آفة العنصرية.. هل يهزمها الرئيس الأميركي القادم ؟

واشنطن - شاهر زكريا

المتابع للشأن الأميركي يكتشف أن التفرقة العنصرية لا تزال تسيطر على المجتمع الأميركي، وأن محاولات إنكار تفشي الظاهرة سرعان ما تتبدد، وأن وصول رجل من اصول أفريقية لسدة الحكم لم يلغِ تلك الصورة المتجذرة في أذهان الأميركيين من أصول بيضاء، بدليل أنه أكثر فترة قُتل فيها أشخاص سود سواء على يد الشرطة أو على يد آخرين بيض هي الفترة التي حكم بها الرئيس باراك أوباما.

وفي أحدث دراسة نشرت في دورية «بي.إم.جيه» مؤخراً حول التمييز العنصري في الولايات المتحدة هل لايزال أم إنه إختفى، تشير تلك الدراسة الجديدة إلى أن العرق والجنس قد يؤديان دوراً مؤثراً عندما يتعلق الأمر بدخول الأطباء في الولايات المتحدة.

وقال كبير الباحثين بكلية الطب في جامعة هارفارد أنوبام جينا: «إن الأطباء السود يكسبون أقل بكثير من الأطباء البيض، بينما تتقاضى الطبيبات صاحبات البشرة السوداء والبيضاء رواتب مشابهة، وتتقاضى الطبيبات السوداوات والبيضاوات رواتب أقل من الأطباء السود والبيض».

وأكد جينا وزملاؤه أن هناك أدلة محدودة على التفاوت في دخول الأطباء على أساس العرق. لكن التقديرات الوطنية منذ عام 2011 تظهر أن الأشخاص البيض وأصولهم ليست لاتينية يجنون في المتوسط 76063 دولاراً سنوياً مقارنة بنحو 47225 دولاراً سنوياً بين السود.

وهناك قدر أكبر من الأدلة يشير إلى أن الطبيبات يكسبن أقل من نظرائهن الذكور.

وفي الدراسة الجديدة استخدم الباحثون بيانات مسحيْن سابقيْن شارك فيهما أطباء كان أولهما بين عامي 2000 و2013 والآخر بين عامي 2000 و2008.

وبشكل عام لعب العرق دوراً في دخل الطبيب حيث كان الأطباء البيض يجنون رواتب أكبر من نظرائهم السود. ولم يكن العرق عاملاً في حالة الطبيبات لكنهن كن يحصلن على رواتب أقل مقارنة بنظرائهن من الرجال. وهذا يعني أن هناك تفرقة عنصرية بين الذكر والأنثى ليس فقط في مجال الطب لكن في مجالات أخرى عديدة كالتمريض مثلاً.

> العرق والجنس يؤثران بدخل الأطباء في أميركا

وتبقى ممارسة القتل ضد الأميركيين السود، وما يترتب على ذلك من تظاهرات غاضبة بين السكان السود، وتكرار هذه الحالات، ما هي إلا تداعيات تظهر على السطح، بعيداً عن تلك التداعيات الاقتصادية والاجتماعية للتمييز العنصري في المجتمع الأميركي بمفهوم أوسع وأشمل.

ووفق تقرير جديد صادر عن مؤسسة «القرن الجديد» التي تعنى بالدراسات والأبحاث السياسية والاجتماعية فإن 1 من 4 أميركيين سود، يعيشون في فقر شديد، مقارنة بواحد إلى 13 من الأميركيين البيض، وبنسبة تقدر بنحو 52% زيادة في دخل البيض، ومقارنة بـ13% من السود. فدخل الأميركي من ذوي الأصول الأفريقية يشهد انخفاضاً حاداً منذ عام 2000 وفق التقرير.

كما بين التقرير أن أقل من 10% من الأسر التي تعيش في فقر بالمناطق ذات الأغلبية البيضاء، بينما أكثر من 50% من المناطق ذات الأغلبية السوداء يعيشون في فقر بين.

ويؤكد التقرير أن جذور الأزمة تكمن في الانقسام العرقي العائد إلى عقود، والناتج عادة من السياسات العامة، معتبراً أن المأساة الكبرى في مناطق «بلتيمور» و«فرجيسون» و«شيكاغو» هي أن السود والإسبان الأميركيين في أكثر المناطق فقراً في مدن أميركا لديهم آفاق قاتمة.

وسينهي الرئيس أوباما ذو الأصول الأفريقية فترته أواخر العام الجاري، من دون أن يقدم شيئاً في هذا الملف الشائك الذي عانى هو شخصياً وزوجته ميشيل منه الكثير، فيما يستمر التمييز العنصري في الولايات المتحدة، التي تبدو آثاره واضحة في حالة عدم المساواة الاجتماعية والاقتصادية على أساس العرق واللون، والسؤال الذي يبقى يطرح نفسه «هل الإدارات الأميركية المقبلة سواء كانت بفوز المرشحة الديموقراطية هيلاري كلينتون، أو بفوز منافسها الجمهوري دونالد ترامب سيحققان تلك المعادلة الصعبة في ملف حقوق الإنسان، ومنع ممارسة أشد أنواع العنصرية في حق مواطنيهم؟».

حرّرت جبل الهان وأعادت فتح طريق الضباب

قوات الشرعية تفك الحصار عن غرب تعز

● مقاتلون من المقاومة الشعبية اليمنية يعبرون عن فرحتهم بتحرير منطقة الضباب (رويترز)

أكد المتحدث الرسمي للمجلس العسكري في تعز العقيد منصور الحساني أن قوات الجيش اليمني والمقاومة الشعبية تمكنت من تحرير جبل الهان الاستراتيجي بمنطقة الضباب غرب تعز، وفك الحصار عن المدينة من الجبهة الغربية. واضاف أن قوات الشرعية تمكنت من تحرير التبة السوداء وتبة المقبانة وتبة الصباحي في جبهة الضباب.

وأشار الى ان الجيش والمقاومة يقتربان من القصر الجمهوري ومعسكر التشريفات، مؤكدا ان المرحلة الأولى من معركة تطهير تعز تمت بنجاح.

وفي وقت لاحق، اعلنت المقاومة أن طريق الضباب أصبح سالكا ومؤمنا من القناصة، لكن هناك ألغاما زرعتها الميليشيات يجب الحذر منها.

وقال ناطق عسكري ان قوات الشرعية دحرت الميليشيات التي هاجمت منطقة صالة شرق تعز، ودعا أبناء المنطقة الذين نزحوا في أثناء المواجهات الأخيرة بالعودة إلي بيوتهم، مؤكدا أن الأوضاع أصبحت آمنة، وان قوات الشرعية تقوم بتأمين المنطقة.

والى الشرق من صنعاء، استمر القتال بين قوات الشرعية والانقلابيين، حيث سيطر الجيش الوطني على موقع البياض الاستراتيجي المطل على منطقة المدفون، لقطع إمدادات الانقلابيين في الجهة الغربية من المنطقة. وقال المركز الإعلامي للقوات المسلحة اليمنية ان قوات الجيش الوطني والمقاومة الشعبية وقوات التحالف تمكنت من تحرير جبلي الكحل والقتب بمديرية نهم.

من جهة اخرى، شنت مقاتلات التحالف العربي امس سلسلة غارات جوية على مواقع المتمردين في محافظة الحديدة، منها مطار الحديدة، ومعسكر أبو موسى الأشعري. وهزت انفجارات عنيفة مدينة الحديدة، وشوهدت أعمدة الدخان ترتفع بكثافة من المواقع المستهدفة. كما قصفت طائرات التحالف موقع الميليشيات في جبل زانخ، وتجمعاتها وتعزيزاتها في منطقتي مسورة ومحلي بمديرية نهم. (ا ش ا، د ب أ)

العاهل المغربي يستحضر التضامن مع الجزائر.. فهل تنتهي القطيعة؟

استهل العاهل المغربي محمد السادس خطابه السنوي في الذكرى الـ 63 لثورة الملك والشعب، باستحضار التضامن بين قيادات المقاومة المغربية وجيش التحرير الجزائري في مكافحة المستعمر أواسط القرن الماضي.

ودعا العاهل المغربي إلى إعادة تلك الروح بين شعوب المنطقة، لرفع التحديات التنموية والأمنية المشتركة في سبيل خدمة القضايا المغاربية والعربية.

التركيز على العلاقات المغربية ـ الجزائرية التي تمر بفترة جمود أقرب إلى القطيعة، وحضور خطاب دبلوماسي تميز بالدعوة إلى التغيير الجذري في العلاقات بين البلدين وإبداء حسن النية، عوامل يراها متابعون خطوة إيجابية من العاهل المغربي في سبيل تطبيع العلاقات مع الجارة الجزائر، التي تعكر صفوها قضايا عدة، على رأسها نزاع الصحراء منذ سبعينات القرن الماضي.

دعوات متكررة

لكن العاهل المغربي محمد السادس كان قد استحضر في خطابات سابقة علاقات بلاده بالجارة الجزائر، وقضية غلق الحدود البرية، فدعا إلى إعادة فتحها، ما سيعود ـ بلا شك ـ بالنفع على شعبي البلدين معا، لكن الحدود مغلقة واحتدم الخلاف على ملف الصحراء في محافل ومحطات عدة، من دون أن تنجح رسالات التهنئة والزيارات الحكومية المتبادلة «الخجولة» في إحداث خرق حقيقي في العلاقات وتذويب جليد الخلاف.

جدار وسياج

خطاب العاهل المغربي محمد السادس يأتي بعد أيام فقط من ورود تقارير عن شروع السلطات الجزائرية في تشييد جدار سيمتد على مسافة تزيد على 200 كيلو متر، وسينضاف إلى السياج الحديدي الذي كان قد شيده المغرب من قبل، وهو ما اعتبره كثيرون، في كلا البلدين، مؤشرا على إصرار أمني بمواصلة غلق الحدود.

ويرى مراقبون للشأن المغاربي أن التحديات الأمنية المشتركة التي تشهدها المنطقة، تحتم على المسؤولين في كلا البلدين مد جسور التعاون الأمني والاستخباراتي أكثر من أي وقت مضى، في سبيل درء المخاطر المحدقة بأمن وسلامة منطقة الساحل والصحراء.

ويرى متابعون لقضية الصحراء أن ذلك ممكن في حال وضع الخلاف بشأن قضية الصحراء جانبا، سعيا إلى المصلحة العامة، فالجميع يعلم أن مصلحة المغرب والجزائر متبادلة.

على صعيد آخر، دعا العاهل المغربي الى جبهة موحدة بين المسلمين والمسيحيين واليهود لمواجهة التطرف والكراهية، مطالبا المهاجرين المغربيين بالدفاع عن السلام والتعايش المشترك في مواجهة الإرهاب والتحلي بالصبر أمام الاتهامات. (سكاي نيوز، رويترز)

«غوانتانامو» بريطاني لعزل المتطرفين!

تنوي بريطانيا عزل متهم متشدد بارتكاب أعمال إرهابية باسم الإسلام في وحدة مؤمّنة خاصة بعيدا عن باقي السجناء، على الرغم من احتماليات اتهامها بتكوين سجن مشابه لمعتقل «غوانتانامو» بحسب صحيفة الإندبندنت. وجاءت فكرة إنشاء وحدات آمنة لعزل الإرهابيين الإسلاميين في مراجعة بتكليف من مايكل جوف، حينما كان وزيرا للعدل، حيث أعادت طرحها خليفته إليزبيث تروس. ولفتت الإندبندنت إلى أن السجناء الذين يمثلون خطرا موزعون على 8 سجون في المملكة لمنع تشكيلهم أي خلايا جهادية بينهم، لافتة إلى أنه بين ما يفوق الـ 12 الف سجين مسلم في المملكة المتحدة يتهم 131 منهم فقط بالإرهاب.

من ناحيته، حذر إيان أكيسون، مسؤول سجن سابق، من أن هؤلاء المتطرفين يمكنهم أن يؤثروا بشكل كبير في السجناء الآخرين ويجعلوهم أكثر عنفا، مؤكدا أهمية «قطع الطريق على هذه الأفكار من الانتشار واستقطاب سجناء آخرين».

وأوضحت الصحيفة أن رئيس الوزراء السابق ديفيد كاميرون، واجه انتقادات بعدما أشار إلى نيته لتشكيل تلك الوحدات المنعزلة داخل السجون، كما حذر خبير فى مكافحة الإرهاب البروفيسور «بيتر نيومان» من أن هذه الوحدات قد تكون مركزًا للقيادة، كما أنها قد تؤدي إلى خروج احتجاجات ضد ظهور «غوانتانامو بريطاني».

التصويت على الثقة خلال أسبوع

حكومة تونسية جديدة بـ8 حقائب للمرأة و14 للشباب

يحدد مكتب مجلس النواب التونسي اليوم موعد جلسة التصويت على منح الثقة للحكومة التي اعلن تشكيلها السبت رئيس الوزراء المكلف يوسف الشاهد. وبحسب النظام الداخلي للمجلس يكون موعد الجلسة «في أجل أسبوع من اجتماع المكتب».

وكان الشاهد اعلن أنه منح حضوراً واسعا للوزراء الشباب وللمرأة عبر حقائب وزارية مهمة. واكد ان الحكومة الجديدة حكومة سياسية تضم كفاءات من دون محاصصة حزبية.

وقال خلال لقاء صحافي عقب اعلانه اسماء وزرائه: «قمنا بتكليف ثماني كفاءات نسائية بحقائب وزارية مهمة مثل المالية والصحة». واضاف «أفردنا للشباب 14 حقيبة وزارية منها خمس حقائب لشباب دون سن الـ35».

وحدد الشاهد خمس أولويات أساسية لحكومته، هي كسب المعركة ضد الارهاب، والحرب على الفساد، ودفع نسق النمو، والحفاظ على التوازنات المالية، ومعالجة ملف النظافة والبيئة. ودعا «كل التونسيين والتونسيات الى الالتفاق حول هذه الحكومة ودعمها لأنه اذا كان السند الشعبي موجوداً فالنجاح سيكون حليفنا».

وتتكون الحكومة الجديدة من 26 وزيراً و14 كاتب دولة (منصب برتبة وزير)، وتضم وزراء مستقلين وآخرين من أحزاب «نداء تونس»، و«حركة النهضة الاسلامية»، اللذين يحظيان بغالبية مقاعد البرلمان، و«آفاق» (8 مقاعد) و«الجمهوري» (مقعد واحد) و «المسار» غير الممثل في البرلمان. وقد حصلت حركة النهضة على ثلاث حقائب وزارية من بينها وزارتا التجارة والصناعة، وحصل حزب نداء تونس على أربع حقائب. وعين الشاهد قياديين سابقين في الاتحاد العام التونسي للشغل وزيرين في حكومته.

ويُؤمل ان توفر هذه التوليفة الحكومية غطاءً سياسياً بدعم نقابي، يسمح للحكومة بتحقيق إصلاحات جريئة، يطالب بها صندوق النقد الدولي وتوصف بـ«الموجعة».

على صعيد متصل، اعلن متحدث باسم وزارة الداخلية أنه جرى تعيين امرأة في منصب أمني رفيع للمرة الأولى في تاريخ تونس، وأوضح أنه تم تعيين نجاة الجوادي «مديرة أمنية مهمتها التنسيق الجهوي صلب الإدارة العامة للأمن الوطني». (أ.ش.أ، أ.ف.ب)

«باور- 373» تملك قدرات «إس- 300»

إيران تكشف منظومتها الصاروخية الجديدة

كشفت ايران للمرة الاولى امس منظومتها الدفاعية الصاروخية الجديدة (باور- 373) المصنعة محليا والمماثلة لمنظومة الصواريخ الروسية «اس- 300».

ويظهر في الصور التي نشرتها وكالات الانباء الايرانية الرئيس حسن روحاني، ووزير الدفاع حسين دهقان اثناء الحفل الذي اقيم للاعلان عن المنظومة الجديدة. وكان دهقان اعلن في مايو ان منظومة باور- 373 قيد الانتاج، مشيرا الى انها «قادرة على تدمير صواريخ وطائرات بدون طيار وطائرات حربية وصواريخ بالستية»، كما انها قادرة ايضا على «تدمير اهداف عدة في آن واحد».

واكد دهقان مجددا الجمعة عزم بلاده تطوير قدراتها البالستية. وقال «اليوم وصلت قوتنا الصاروخية الى مستوى يمكننا من تدمير اهداف مهما كانت بعيدة». ثم اوضح غداة ذلك ان «باور- 373» تملك «كل قدرات اس- 300». (ا ف ب)

● منظومة صواريخ باور 373 (رويترز)

الرياضة

القبس

لإنهاء أزمة الإيقاف

«الأولمبية الكويتية» تدعو الحكومة للحوار

دعت اللجنة الاولمبية الكويتية الحكومة الى حوار متواصل، من أجل البحث عن حل لازمة الايقاف الدولي للرياضة الكويتية، مؤكدة انه لا جدوى من التمادي في الصراع، وان الوقت حان لوضع الخلافات جانبا من اجل مصلحة الرياضيين.

وقال الامين العام للجنة الاولمبية الكويتية عبيد العنزي في بيان له امس «الوقت حان لوضع الخلافات جانباً والعمل معاً من أجل مصلحة الرياضيين، خاصة بعد الأحكام القضائية المتعددة التي رفضت الطعون المقدمة من حكومة الكويت ضد قرارات اللجنة الاولمبية الدولية».

وتابع «لا جدوى ولا منطق في التمادي في الصراع، يجب العمل معاً لمزيد من الحوار وايجاد حل بأسرع وقت ممكن، من اجل صالح الرياضيين. وكلنا أمل في ان توافق حكومة الكويت على الاجتماع معنا، حتى نحقق هذا الامر». وكانت اللجنة الاولمبية الدولية اكدت في بيان لها قبل يومين رفض القانون الجديد للرياضة الكويتية (34 لسنة 2016)، معتبرة انه يزيد سلطة الحكومة بالتدخل في الشؤون الداخلية للمنظمات الرياضية ويفاقم الأمور.

وأكد العنزي «أهمية بناء قاعدة تعاون مشترك بين الحكومة واللجنة الاولمبية الكويتية في هذه المرحلة لإخراج الحركة الأولمبية والرياضية في الكويت من الأزمة التي تعانيها في ضوء الرسالة الاخيرة للجنة الاولمبية الدولية التي أعربت فيها عن رفضها القانون الرياضي الجديد رقم 34 لسنة 2016 الذي صدر مؤخرا».

واضاف «تأمل اللجنة الاولمبية الكويتية في الوصول الى حل مع الحكومة، يسمح بعودة الدولة الى الساحة الرياضية الدولية، فهناك كثير من الاحداث المهمة، كالالعاب الآسيوية الشاطئية هذا العام، والالعاب الآسيوية 2018 والالعاب الاولمبية، طوكيو 2020، ومشاركة الرياضيين في هذه المناسبات تحت علم دولة الكويت امر غاية في الاهمية».

وقد أقر مجلس الأمة الكويتي (البرلمان) في 19 يونيو الماضي تعديلات على القوانين الرياضية تتيح للحكومة حل اللجنة الاولمبية المحلية والاتحادات والاندية الرياضية. وأوقفت اللجنة الأولمبية الدولية مع عدد من الاتحادات الدولية منها الفيفا في اكتوبر 2015 الكويت، بسبب تعارض القوانين المحلية مع الميثاق الاولمبي وقوانين الاتحادات الرياضية الدولية، وشارك رياضيوها في اولمبياد ريو كمحايدين تحت العلم الاولمبي. وهي المرة الثالثة منذ عام 2007 التي توقف فيها اللجنة الاولمبية الدولية و«الفيفا» الكويت للسبب ذاته. (نيقوسيا - أ ف ب)

تعادل «الأبيض» وكاظمة

يعود الى البلاد فجر اليوم وفد الفريق الاول لكرة القدم بنادي الكويت، قادماً من تركيا بعد انتهاء المعسكر الخارجي، الذي اقامه في مدينة اسطنبول التركية لمدة اسبوعين.

من ناحية أخرى، حسم التعادل الإيجابي بهدف لمثله المباراة بين كاظمة والكويت، التي أقيمت مساء امس الاول في معسكرهما بتركيا، ضمن استعدادات الفريقين للموسم المقبل.

تقدّم كاظمة بهدف عبدالله الظفيري في الدقيقة 30 من زمن الشوط الأول، وتعادل للكويت فهد العنزي في الدقيقة 44 من الشوط الثاني. وظهر العنزي بمستوى رائع، نظراً لارتفاع حالته المعنوية، بعد حصوله على الجنسية الكويتية مؤخراً.

العربي يواجه التضامن اليوم

● لقطة من لقاء سابق للعربي والتضامن

تقابل العربي والتضامن في لقاء ودي بينهما في الساعة السابعة من مساء اليوم على استاد صباح السالم في اطار استعدادات الفريقين للموسم الجديد، ويسعى الجهاز الفني للعربي، بقيادة فوزي ابراهيم في اول تجربة للفريق بعد عودته من المعسكر التركي، الى الوقوف على مستوى اللاعبين قبل انطلاق دوري الرديف الجمعة المقبلة، وكان الفريق قد خاض 6 مباريات ودية في المعسكر الذى اقامة في مدينة كوجالي التركية لمدة 19 يوما، اشاد به الجهاز الفني واللاعبون، ومن المتوقع ان يخوض العربي لقاء وديا آخر خلال الايام المقبلة.

من ناحية اخرى، قال المحلل الفني عبدالعزيز الكوت ان الجهاز الفني ركز في التدريبات الماضية على الجانب البدني وحقق اهدافه في رفع اللياقة البدنية للاعبين التى وصلت الى اكثر من 70%، ويعتبر ذلك مؤشرا جيدا اثناء فترة الاعداد، واضاف الكوت ان الجهاز الفني وضع برنامجا تدريبيا وفقا للاسس العلمية والذي اثمر عن عدم وجود اي اصابات بين اللاعبين اثناء التدريبات رغم قوتها واقامتها على فترتين، وبين ان الفترة المقبلة ستركز على التدريبات الفنية ومباريات دوري الرديف .

في المقابل يحاول مدرب التضامن علي مهنا العدواني استغلال المباراة للحكم على مستوى اللاعبين، خاصة ان «المعسكر الخارجي، الذى اقيم في المجر، اقتصر على التدريبات فقط، دون خوض اي مباراة ودية، بسبب تعليق نشاط الكرة الكويتية»، وبين العدواني ان «المباريات الودية هي المقياس الحقيقي لمستوى اللاعبين خلال فترة الإعداد».

الأهلي يواصل تربعه على القمة

بقي الأهلي متربعا على صدارة الدوري السعودي لكرة القدم عقب فوزه الصعب على مضيفه الفتح -1صفر أمس الاول على ملعب مدينة الأمير عبدالله بن جلوي الرياضية، في ختام منافسات الجولة الثانية.

وبدأ الفتح اللقاء مهاجما بغية خطف هدف الأسبقية، ولكن هجماته لم تشكل خطورة على مرمى الأهلي الذي نجح في التقدم بالنتيجة إثر خطأ من حارس الفتح الذي فشل في إبعاد الكرة، لتجد معتز هوساوي، ولم يتوان الاخير عن ايداعها المرمى (10).

ونشط لاعبو الاهلي بعد الهدف، وبحثوا عن هدف ثان، ولكن الفتح كاد يعدل النتيجة إثر كرة قوية مرت بجوار القائم (41).

وفي الشوط الثاني انحصر اللعب في منتصف الملعب مع غياب الفرص الخطرة، قبل أن يصوب احمد المبارك كرة قوية مرت بمحاذاة القائم (81)، فيما أضاع الأهلي هدفا محققا، عندما سدد البديل مهند عسيري كرة علت العارضة رغم مواجهته للمرمى (90).

ورفع الأهلي رصيده إلى 6 نقاط، بينما بقي الفتح في المركز الأخير بدون نقاط.

ونجح فريق الاتحاد في تحويل تاخره 1-2 أمام الخليج، إلى فوز مثير بنتيجة 2-3 على استاد مدينة الأمير سعود بن جلوي الرياضية بالراكة.

سجل للاتحاد التشيلي كارلوس فيلانوفا (10) وعبد العزيز العرياني (67)، وعمار الدحيم (79)، وللخليج الهندوراسي الكسندر لوبيز (10) وعبد الله سالم (47).

ورفع الاتحاد رصيده إلى 6 نقاط، فيما بقي رصيد الخليج خاليا من اي نقطة، عقب تلقيه الخسارة الثانية تواليا.

وحصد الاتفاق فوزه الأول هذا الموسم إثر تخطيه عقبة النصر 1 -صفر سجله المحترف البرازيلي ليوناردو (23) على استاد الامير محمد بن فهد بالدمام. (الرياض-أ ف ب)

غومان يقترب من السالمية

وصل البلاد أمس الأول المحترف البرازيلي غومان للانضمام الى صفوف الفريق الاول لكرة القدم بنادي السالمية، حيث خضع للفحص الطبي. وقال مدير الكرة بنادي السالمية بدر الخالدي، ان المحترف فور اجتيازه الفحص سيتم التوقيع معه، مشيرا الى أن اللاعب يخوض تجربته الاحترافية الاولى خارج البرازيل، متأملاً أن يشكل وجود غومان إضافة دفاعية قوية للسماوي الساعي هذا الموسم للمنافسة على لقب دوري «فيفا» بعد الموسم المميز الذي قدمه العام الماضي، حيث حصد من خلاله لقب كأس سمو ولي العهد وكان منافسا لحامل اللقب القادسية ووصيفه الكويت على لقب الدوري قبل ان يفرط به بالأمتار الأخيرة.

وفي ما يتعلق بالمهاجم البرازيلي فينسيوس، أشار الخالدي الى ان الموضوع «لن يتم»، وأنه رحل عن الفريق من دون الاشارة للأسباب التي قرر على اثرها عدم اتمام الصفقة. واشارت انباء مقربة من السماوي الى أن ما حدث يعود لأسباب «مالية» لم يتفق الفريق واللاعب البرازيلي عليها، وسبق لفينسيوس اللعب في صفوف الجهراء والكويت.

حكام الكرة متمسكون بالرئيس ونائبه

أحمد الشمري

علمت القبس أن حكام كرة القدم في الاتحاد يتمسكون ببقاء رئيس لجنة الحكام ونائبه، وذلك في حال تم حل اتحاد الكرة، كما هو المنتظر خلال الفترة القليلة المقبلة.

وقالت مصادر مطلعة في اتحاد الكرة، ان الحكام قد يلجؤون الى الاضراب في حال اقالة الرئيس والنائب، لاسيما انهم لمسوا تعاونا كبيرا منهما، وقدرتهما على مواجهة العقبات التي تواجه الحكام.

ويحظى الرئيس ونائبه، بشعبية جارفة بين حكام القدم، في ظل تعامل مميز طوال الفترة التي تسلما فيها المهمة.

جدير بالذكر ان الحكام عانوا كثيرا خلال فترات طويلة، في ظل تجاهل كبير من اللجان السابقة في اتحاد القدم، الى جانب محسوبية طغت في اوقات كثيرة على عمل لجان الحكام.

خالص العزاء

يتقدم القسم الرياضي بخالص العزاء من مدرب الناشئين بنادي التضامن لكرة القدم علي دابس واللاعبين يوسف وفهد دابس، لوفاة والدهم. تغمد الله الفقيد بواسع رحمته وألهم اهله وذويه الصبر والسلوان. «انا لله وانا اليه راجعون».

فليطح استقبل هيئة مكافحة الفساد

استقبل نائب مدير عام الهيئة العامة للرياضة لشؤون الرياضة د.حمود فليطح في مكتبه بالهيئة الأمينة العامة المساعدة لهيئة مكافحة الفساد هالة الضويحي وميثاء الدهام مراقبة إدارة تسلم الزمة المالية وصالح عبدالله التنيب مدير إدارة لجان الفحص للإقرارات.

وتمت مناقشة آلية تنفيذ الذمة المالية على قيادات الاندية والاتحادات التي أصبحت ضمن الشاملين بقانون مكافحة الفساد، وتتطلب من الجميع تقديم إقرار الذمة المالية، وان الهيئة بصدد مراسلة الاندية والاتحادات لتنفيذ القرار، وتمنى على الجميع التعاون مع الهيئة وتقديم الذمة المالية، وشكر هيئة مكافحة الفساد على جهودها وتطبيق القرار على الجميع.

● فليطح مجتمعاً مع لجنة الفساد

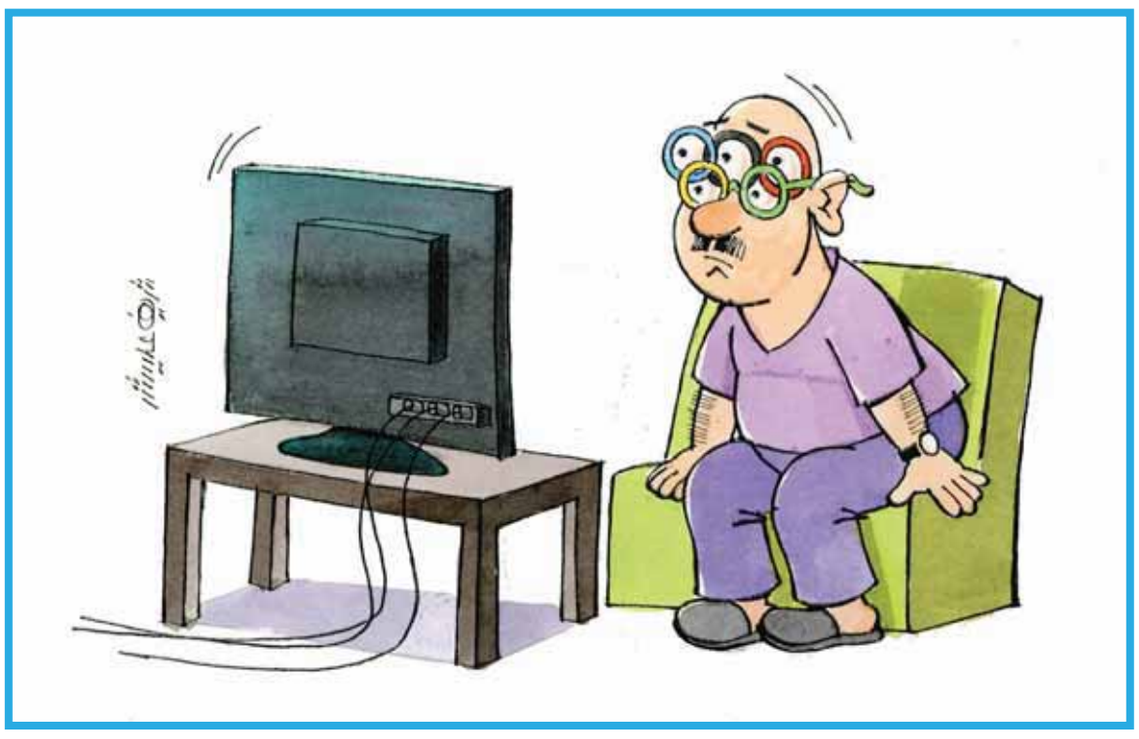

حيرة في الزمالك حول المدرب الجديد

القاهرة - القبس

انقسم مجلس إدارة نادي الزمالك برئاسة مرتضى منصور حول اسم المدير الفني الجديد للفريق الكوي الأول بالنادي، وعلى الرغم من مفاوضات الأبيض مع الفرنسي كالديرون المدير الفني لوادي دجله لتولي المسؤولية الفنية للفريق حتى ختام مباريات الفريق بدوري أبطال أفريقيا على سبيل «الإعارة»، فإن هناك اتجاها للإبقاء على مؤمن سليمان المدير الفني الحالي حتى نهاية مباريات الفريق بدور الأبطال، إلا أن الاتجاه الأكبر حاليا هو التعاقد مع مدير فني أجنبي على مستوى عال لتولي المسؤولية الفنية للفريق إلى جوار الجهاز الفني الحالي، ليتحول سليمان إلى المدرب العام. كان الزمالك قد شكل لجنة ثلاثية من أحمد مرتضى منصور عضو المجلس، وخالد رفعت مدير التسويق بالنادي، وأمير مرتضى النجل الأكبر لرئيس النادي.

وعرض الزمالك مبلغ 70 ألف دولار شهريا راتبا لكالديرون، إلا أنه لم يعلن عن موقفه إلى الآن، ويحصل المدرب الفرنسي عى 120 ألف دولار من وادي دجلة، ووافق من قبل على تقليل المبلغ إلى 90 ألف دولار، إلا أن الزمالك يرى أن المبلغ مازال كبيرا.

وعلى صعيد آخر، تمكن مؤمن سليمان من إنهاء أزمة حارس الفريق محمود جنش وطبيب الفريق وليد عبدالرحمن، بعد جلسة جمعت الثلاثي وقام اللاعب بالاعتذار للطبيب عما بدر منه من تصريحات.

وكانت الادارة قد وقعت عقوبة مالية مغلظة على الحارس الثاني بالفريق، بحرمانه من مكافآت الكأس، بناء على توصية من اسماعيل يوسف مدير الكرة، بعد التصريحات التي أدلى بها الحارس بأن عبدالرحمن سبب في طول مدة علاجه وتفاقم إصابته.

ووضع الجهاز الطبي بقيادة الدكتور وليد عبدالرحمن، برنامجا علاجيا لعلي فتحي ظهير أيسر الفريق، لإعداده للعودة من جديد إلى تدريبات الفريق الجماعية، بعد الإصابة التي تعرض لها بالتهاب في الوتر الأمامي للركبة.

وكانت الإصابة قد منعت فتحي من خوض لقاء أنيمبا النيجيري في الجولة الخامسة للمجموعه الثانية لدور الثمانية لدوري أبطال أفريقيا، ويخضع 9 لاعبين للعلاج الطبيعي والتأهيل تحت إشراف عمرو المطراوي اختصاصي العلاج الطبيعي بالفريق، وشوقي السعيد ومحمد مجدي ومحمود دونغا وأسامة ابراهيم وستانلي وحسني فتحي وصلاح ريكو ومحمود حمدي وأحمد جعفر.

ويدرس الجهاز الفني تصعيد عدد من لاعبي فريق الشباب بالنادي خلال الفترة المقبلة، بسبب انضمام 8 لاعبين من الفريق الأول للمنتخب الوطني بقيادة الأرجنتني هيكتور كوبر.

شيكابالا يخضع للتحقيق

يخضع بعد غد الأربعاء، محمود عبدالرازق شيكابالا صانع ألعاب الزمالك للتحقيق بالنادي، بعد قرار رئيس النادي مرتضى منصور بتجميده وتحويله إلى التحقيق بعد احتفاله مع أعضاء الوايت نايتس بالتأهل للمربع الذهبي لدوري أبطال أفريقيا، والفوز على أنيمبا النيجيري في الجولة الخامسه للمجموعة الثانية لدوري أبطال أفريقيا. وينوي اللاعب التقدم باعتذار لرئيس النادي على هذه الواقعة، وأكد اللاعب أنه موقف عفوي لا يقصد منه أي شيء.

رفعت يطلب الانتقال

طلب أحمد رفعت لاعب الوسط المهاجم لنادي انبي من إدارة النادي الموافقة على رحيله إلى نادي الزمالك خلال الانتقالات الصيفية الجارية، والموافقة على تقليل المقابل المالي المطلوب للاستغناء عنه.

أولمبياد ريو 2016 Rio2016
من 5 إلى 21 اغسطس

«السامبا» اقتنصوا الذهب في معبدهم الكروي

● نيمار وركلة الفوز (ا ف ب)

اقتنص البرازيليون لقبهم الاولمبي الضائع من داخل معبدهم الكروي «ماراكانا»، عندما قادهم الولد الذهبي نيمار الى الفوز على المانيا بركلات الترجيح 5 - 4 بعد تعادلهما 1 - 1 في الوقتين الاصلي والاضافي، امس الاول في نهائي مسابقة كرة القدم للرجال في العاب ريو دي جانيرو الاولمبية.

وطردت البرازيل قسما من شياطينها على ارضها، فبعد خسارتها المؤلمة امام الاوروغواي 1 - 2 في المباراة الحاسمة لمونديال 1950 في الملعب المهيب قبل تجديده، ثم سقوطها المفجع امام المانيا بالذات 1 - 7 في نصف نهائي مونديال 2014 في بيلو هوريزونتي، اكملت مجموعة ألقابها بذهبية بحثت عنها في 13 مشاركة اولمبية من دون جدوى.

صحيح ان منافسات الاولمبياد تضم لاعبين تحت 23 سنة مطعمين بثلاثة من الكبار، الا ان الفوز البرازيلي بلسم جراح الكاريوكا، ومنحهم الميدالية الذهبية الالذ طعما في هذه الألعاب، فأضافوها الى كأس العالم وكوبا اميركا وكأس القارات.

كان نيمار العقل الهجومي للبرازيل، فبعد نصف نهائي كأس العالم عندما غاب عن مواجهة المانيا الكارثية لاصابته بظهره في مباراة كولومبيا، ثم غيابه عن خسارة ربع نهائي كوبا اميركا 2015 امام الباراغواي بركلات الترجيح، ورفض برشلونة مشاركته مع بلاده في كوبا اميركا الاخيرة مع بلاده خوفا من اجهاده، بحث مهاجم برشلونة الاسباني عن ثأر شخصي.

كان له ما اراد على ملعب منح فيه البرازيل سابقا لقب كأس القارات 2013 عندما سجل احد اهداف الفوز على اسبانيا (3 - صفر).

وسجل نيمار هدف الافتتاح من ركلة حرة رائعة ثم انتظر حتى اللحظة القاتلة ليجسد دور البطل الكبير بترجمة ركلة الترجيح الحاسمة.

ودخلت البرازيل المباراة النهائية وشباكها لم تهتز ولو لمرة واحدة، فيما سجل هجومها 12 هدفا.

بدورها، فشلت المانيا في التتويج الاولمبي من اول نهائي لها، اذ غابت منذ 1988 وخرجت فائزة للمرة الاولى من الدور نصف النهائي الذي سقطت فيه مرتين في السابق عام 1964 عندما خرجت على يد تشيكوسلوفاكيا (1 - 2) وعام 1988 حين خاضت مشاركتها الاولمبية الاخيرة وخرجت على يد البرازيل بالذات بركلات الترجيح.

وفشلت المانيا ان تكون ثاني منتخب فقط يتوج بطلا للعالم ثم بطلا اولمبيا بعدها بعامين، وذلك الى جانب ايطاليا التي احرزت كأس العالم عام 1934 على ارضها ثم بالذهبية الاولمبية عام 1936 في برلين.

معظم الكرات البرازيلية مرت في الشوط الاول بلاعب الوسط المخضرم ريناتو اوغوستو، فيما حاول الاخوان زفن ولارس بندر قطع الكرات وايصالها الى سيرج غنابري وديفي سيلكه.

ومن احداها هيأ غنابري الكرة ليوليان براندت على حافة المنطقة، فاطلقها لولبية رائعة هبطت على عارضة الحارس ويفيرتون (10).

ورد نيمار بتمريرة في عمق الدفاع الى دوغلاس سانتوس عكسها عرضية بيسراه الى لوان تابعها في الدفاع المتربص (14).

وكانت البرازيل الطرف الاكثر استحواذا للكرة في اول ثلث ساعة، وحاولت مرارا اختراق المنطقة الالمانية، فجربت مجددا من ركنية تابعها الدفاع رودريغو كايو بجانب القائم الايمن لمرمى الحارس تيمو هورن (23). وبعد عدة ركلات ثابتة للمضيف، نفذ نيمار ركلة حرة بالغة الروعة في المقص الايمن لمرمى هورن بمساعدة العارضة مفتتحا التسجيل ومطلقا عاصفة تشجيع جنونية في ملعب تبلغ سعته 78 الف متفرج واكثريته الساحقة داعمة للفريق الاصفر (27).

احتفل نيمار، مهاجم برشلونة الاسباني، امام الجماهير الهائجة بفتح يديه على طريق العداء الجامايكي الاسطوري اوساين بولت الذي كان حاضرا بين الجماهير.

بسرعة كبيرة، حاول لاعبو المدرب هورست هروبيش الرد، وحصلت على فرصتين في غاية الخطورة الاولى من ضربة حرة من الطرف الجانبي الايسر للمنطقة ارتدت من ماركينيوس والعارضة الى ركنية، وبعدها انقذ الحارس ويفرتون مرماه ببراعة منقذا سيليساو من هدف التعادل (31).

في بداية الشوط الثاني، كانت المانيا الافضل، فاستحوذت على الكرة حتى الدقيقة 59 عندما وصلت عرضية جيريمي توليان من الجهة اليمنى الى القائد مكسيميليان ماير الخالي من الرقابة داخل المنطقة، فسددها بيمناه ارضية الى يمين الحارس الذي اهتزت شباكه لاول مرة في الدورة.

وبدأت الاجواء تغلي في اخر ثلث ساعة في ظل رغبة برازيلية بعدم الدخول في وقت اضافي ومع فورة هجومية من دون نجاعة، من بينها تسديدة من خارج المنطقة لنيمار جاورت القائم الايمن (77).

تسرع بعدها لوان بالتسديد بين يدي الحارس والمرمى مكشوف امامه (78)، تبعه مهاجم بالميراس الواعد غابريل جيزوس، الذي سيلتحق بمانشستر سيتي الانكليزي عام 2017، بكرة ارضية خارج الخشبات (80).

اطبقت البرازيل بشكل رهيب على الالمان في اخر ربع ساعة، وكان الحارس هورن متيقظا دوما لسد اي فراغ دفاعي، الى ان انتهى الوقت الاصلي بالتعادل 1 - 1.

بدأ الشوط الاضافي الاول مع تغيير برازيلي بدخول رافينيا الكانتارا بدلا من جيزوس غير الموفق (95)، تباطأ بعدها لوان المنفرد من منتصف الملعب في ترجمة كرته امام الدفاع الالماني المرتد، رد عليها لاعب باير ليفركوزن براندت بكرة طائرة رائعة من داخل المنطقة علت العارضة البرازيلية (97).

وندرت الفرص في الشوطين الاضافيين تحسبا لاي خطأ دفاعي وبسبب الارهاق، لكن نيمار لعب مطلع الثاني بينية وصلت الى فيليبي اندرسون المنفرد سددها في الحارس (106). (ريو دي جانيرو - أ ف ب)

نيمار.. البطل

● ميكال يضع التاج على رأس نيمار

لم يكن السبت عادياً بالنسبة للبرازيل، لأن البلد المضيف نسي، وقبل يوم من انتهاء ألعابه الاولمبية، جميع مشاكله الاقتصادية والسياسية والامنية، وحتى الفشل الرياضي الذي اختبره من ناحية النتائج والميداليات، وذلك بعد ان توج باللقب الوحيد، الذي يغيب عن خزائنه، اي ذهبية مسابقة كرة القدم.

لكن نهاية الالعاب حملت معها فرحة كبيرة لهذا البلد، الذي احتضن الالعاب الاولمبية الاولى في اميركا الجنوبية، لان نيمار قاده اخيرا الى تحقيق الحلم الاولمبي، واحراز الذهبية التي كانت تفتقدها خزائن «السيليساو».

ونجح نيمار في اختباره الاولمبي الثاني بعد 2012 في تحقيق ما عجز عنه نجوم كبار آخرون، مثل فافا ودونغا وبيبيتو وروماريو ورونالدو ورونالدينيو وريفالدو والكسندر باتو، وقاد «السيليساو» الى المجد الاولمبي الذي طال انتظاره.

وعوض نيمار ورفاقه في فريق المدرب روجيريو ميكال ابناء بلدهم، الذين يتنفسون كرة القدم، وكانوا ينتظرون هذه اللحظة طويلا، حتى وان لم تكن كرة القدم من المسابقات «المهمة» في العالم الاولمبي.

وأصبحت البرازيل اول بلد مضيف يتوج باللقب الاولمبي منذ 1992، حين فازت اسبانيا في اولمبياد برشلونة، كما اصبحت ثالث بلد يضم اللقب الاولمبي الى ألقاب كأس العالم وكأس القارات والبطولة القارية (كوبا اميركا او كأس اوروبا) بعد الارجنتين وفرنسا.

«انها احد افضل الامور التي حصلت في حياتي. هذا هو الامر. على كل من انتقدني ان يبتلع لسانه»، هذا ما قاله نيمار، الذي تعرّض للكثير من الانتقادات بعد المباراتين الاوليين من الالعاب ضد جنوب افريقيا والعراق (صفر . صفر)، لانه لم يقدم شيئا يذكر، مما دفع الجمهور الى الغناء في الملعب خلال المباراتين: «مرتا افضل من نيمار»، في اشارة الى قائدة منتخب السيدات، الذي خرج من نصف النهائي، وفشل حتى في الحصول على البرونزية.

وتجنب نيمار ان يعيش خيبة اولمبية ثانية على التوالي، وان ينضم الى نجوم كبار آخرين سقطوا في النهائي، ان في كان في لوس انجلوس 1984 امام فرنسا، وسيئول 1988 امام الاتحاد السوفيتي، حين كان المنتخب يضم في صفوفه تشكيلة مرعبة جمعت روماريو وبيبيتو وكاريكا وفالدو ومازينيو. (ريو دي جانيرو - أ ف ب)

.. ولا يريد أن يكون قائداً

اعلن نجم المنتخب البرازيلي لكرة القدم نيمار انه لا يريد ان يبقى قائدا للمنتخب بعد اليوم.

وقال نيمار في تصريح لتلفزيون «غلوبو» المحلي «هذا امر ناقشته مع عائلتي. لا اريد ان اكون قائد المنتخب» من دون ان يوضح الاسباب التي دفعته الى اتخاذ هذا القرار.

ركلات الترجيح

في ركلات الترجيح افتتح ماتياس غينتر لالمانيا وكاد يصدها ويفيرتون -1صفر، ثم عادل ريناتو اوغوستو 1-1. وتقدم سيرج غنابري بكرة كاد يصدها ايضا ويفيرتون 1 -2 ثم عادل ماركينيوس 2-2. ومنح يوليان براندت التقدم لالمانيا 2 -3 ثم عادل رافينيا بيسراه ارضية 3-3.

مرة جديدة تقدمت المانيا عبر نيكلاس سويلي انقض عليها ويفيرتون 3 -4 قبل ان يعادل لوان 4-4.

واهدر نيلز بيترسن الركلة الاخيرة لالمانيا صدها ويفيرتون، قبل ان يفجر نيمار فرحة لا توصف في الملعب مسجلا هدف الفوز (4 -5).

ميكال:
الكرة البرازيلية لم تمت

● المدرب ميكال وفرحة الفوز (رويترز)

اعتبر مدرب البرازيل روجيريو ميكال ان فوز منتخب بلاده بذهبية مسابقة كرة القدم يؤكد ان كرة القدم البرازيلية لم تمت.

وقال ميكال ردا على سؤال اذا ما كان هذا التتويج سيجعل البرازيليين يشعرون بالفخر مجددا بعد الاحباط الذي اصابهم جراء هزيمة منتخب الكبار امام المانيا 7-1 في نصف نهائي مونديال 2014 على ارضهم: «نعم، انا متأكد من انه سيعيد للبرازيليين فخرهم وثقتهم بالمنتخب الوطني».

واضاف: «كنا ندرك ان المسؤولية الملقاة على عاتق المنتخب الوطني هائلة جدا لان كرة القدم ترتدي اهمية كبرى في بلدنا. بامكاننا ان ننظر الآن الى المستقبل بثقة اكبر، بفخر اكبر. كرة القدم البرازيلية لم تمت. نملك امكانيات رائعة ونأمل ان نحقق اشياء رائعة في المستقبل».

وواصل «اشعر بالانجاز، الارتياح، الابتهاج بهذه اللحظة غير المسبوقة في تاريخ كرة القدم البرازيلية. اشعر بالسكينة الان، لكن مع تقدم الوقت سابدأ الاستمتاع بهذا الانتصار».

أولمبياد ريو 2016 Rio2016
من 5 إلى 21 اغسطس

فضية للجزائري مخلوفي في «القوى»

● توفيق مخلوفي يحمل علم الجزائر.. وفي الاطار متوجاً بالفضية (ا ف ب ورويترز)

أحرز الجزائري توفيق مخلوفي امس الاول، فضية سباق 1500م في منافسات العاب القوى، ضمن دورة الالعاب الاولمبية في ريو دي جانيرو.

وهي الفضية الثانية لمخلوفي، الذي كان توج بالذهب الاولمبي لسباق 1500م في لندن قبل 4 اعوام، بعد حلوله ثانيا في سباق 800م الاثنين الماضي.

وقطع مخلوفي مسافة السباق بزمن 3.50.11 دقائق خلف الاميركي ماتيو سنتروفيتش، الذي انتزع الذهبية بزمن 3.50.00 دقائق، فيما عادت البرونزية للنيوزيلندي نيكولاس ويليس بزمن 3.50.24 د.

وحل الجيبوتي عين الله سليمان رابعا بزمن 3.50.29 دقائق، والمغربي عبد العاطي ايغيدير حامل برونزية لندن، خامسا بزمن 3.50.58 دقائق.

وكان السباق بطيئا ومخالفا للتوقعات، التي كانت تشير الى منافشة ضارية بين مخلوفي والكيني اسبل كيبروب بطل العالم في النسخ الثلاث الاخيرة (2011 و2013 و2015)، وانتظر الاميركي سنتروفيتش الـ200م الاخيرة للانقضاض على الصدارة وحافظ عليها حتى النهاية، فيما انطلق مخلوفي بسرعة كبيرة ليحل ثانيا.

وكان كيبروب الخاسر الاكبر كونه حل سادسا بزمن 3.50.87 دقائق.

وهي الميدالية الفضية الرابعة للعرب في ريو دي جانيرو، وجميعها في العاب القوى، بعد فضيات البحرينية اونيس جبكيروي كيروا في الماراثون، ومخلوفي في سباق 800م، والقطري معتز برشم في الوثب العالي.

ورفع مخلوفي غلة العرب الى 14 ميدالية حتى الان، هي بالاضافة الى فضيتيه في 800م و1500م، ذهبيتا لاعب التايكواندو الاردني احمد ابو غوش في وزن تحت 68 كلغ، والبحرينية راث جيبيت في سباق 3 آلاف متر موانع، وفضتيتا مواطنتها جبكيروي كيروا في الماراتون، والقطري معتز برشم في الوثب العالي، وبرونزيات الملاكم المغربي محمد ربيعي في وزن 69 كلغ، ولاعب الجودو الاماراتي توما سيرجيو، والرباعين المصريين محمد ايهاب وسارة سمير، والمبارزة التونسية ايناس البوبكري في فردي الشيش، ومواطنتها المصارعة مروى العمري في وزن 58 كلغ، ولاعبة التايكواندو المصرية هداية ملاك في وزن تحت 57 كلغ، ولاعب التايكواندو التونسي اسامة الوسلاتي.

وأحرز الراميان الكويتيان فهيد الديحاني وعبدالله الرشيدي ذهبية الحفرة المزدوجة (دبل تراب) وبرونزية السكيت على التوالي. (ريو دي جانيرو ـ أ.ف.ب)

.. ويهدي الميدالية إلى الشعب وليس للمسؤولين

اعتبر العداء الجزائري توفيق مخلوفي انه اصبح بين الرياضيين الكبار في العالم، لكنه شن حملة شعواء على مسؤولي الرياضة في بلاده.

وقال مخلوفي لوكالة فرانس برس بعد السباق: «لقد دخلت تاريخ الجزائر، وأصبحت من كبار الرياضيين في العالم الذين نالوا 3 ميداليات في الالعاب الاولمبية».

وفتح مخلوفي النار على مسؤولي الرياضة في الجزائر: «أهدي هذه الميدالية الى الشعب الجزائري البسيط، وانا منه فقد ولدت في منطقة شعبية جدا في سوق اهراس. لا اهديها الى المسؤولين الرياضيين من اعلى الهرم الى ادناه، فقد خيبوا ظن الشعب الجزائري والحكومة التي قدمت الدعم، بيد انهم منحوا الرياضيين الفتات منه». وتابع مخلوفي: «لقد بخلوا علينا كثيرا، استغلوا مناصبهم وعلاقاتهم ضد الرياضيين. انا بطل اولمبي منذ اربع سنوات، وعانيت كثيرا منهم، فما ادراكم بالرياضيين العاديين».

ورأى مخلوفي ان الرياضيين الجزائريين لم يجدوا الدعم المناسب لتطوير امكاناتهم، فهم قادرون على تحقيق الانجازات «لكن للاسف هناك من يمسح الموس دوما بالرياضي.. التحضير للالعاب الاولمبية لا يتم في شهر او شهرين».

واضاف: «تكلموا كثيرا عني بالسوء قبل الالعاب، قالوا اني خائف ومتردد بالمشاركة، وزعموا انهم قدموا لي كل شيء من بيوت وسيارات، ثم يتهمونني بالتأخر بالتدريبات. لقد صرفت من جيبي على تحضيراتي، انا ابحث عن التاريخ ولا املك الوقت لاخوض لعبتهم». (ريو دي جانيرو . أ ف ب)

المغربية ديسلام تخسر برونزية التايكوندو

اهدرت المغربية وئام ديسلام المصنفة تاسعة عالميا فرصة احراز برونزية في وزن فوق 67 كلغ في رياضة التايكوندو، ضمن دورة الالعاب الاولمبية في ريو دي جانيرو، بخسارتها امام البريطانية بيانكا ووكدن 1-7 في مباراة المركز الثالث.

وفشلت ديسلام في مسعاها ان تصبح اول مغربية تحرز ميدالية في رياضة التايكوندو واستسلمت في النزال الاخير امام ووكدن الثانية عالميا.

وانتهت الجولة الاولى بالتعادل السلبي، وحسمت البريطانية الجولة الثانية 4 . صفر، والثالثة الاخيرة 3-1.

وخاضت ديسلام، بطلة افريقيا هذا العام، مباراة البرونزية بعد نجاحها في تخطي مباراة التدارك على حساب الفلبينية كريستي ايلين ألورا 7-5. (ريو دي جانيرو . أ ف ب)

باخ يصفها بالرمز

وصف رئيس اللجنة الاولمبية الدولي الالماني توماس باخ دورة الالعاب الاولمبية بـ «الرمز».

واعتبر باخ ان العاب ريو دي جانيرو، كانت «رمزا» والبرازيليين المضيفين «رائعون»، على الرغم من قلة الحضور الجماهيري في الملاعب والمشاكل المرتبطة بالمنشطات.

وتابع ان الالعاب الاولمبية أظهرت منذ افتتاحها «أنه من الممكن تنظيم الالعاب الاولمبية في بلدان تفتقر إلى الناتج المحلي الإجمالي الاكثر ارتفاعا».

ومن الناحية الرياضية، ابرز باخ ان الالعاب الاولمبية التي شهدت مستوى «مرتفعا للغاية»، تميزت بـ «رياضيين أيقونات مثل مايكل فيلبس واوساين بولت» أو أولئك الذين اصبحوا كذلك مثل «أعضاء الفريق الأولمبي للاجئين، الذين تمت معاملتهم «كمشاهير في القرية الأولمبية». (ريو دي جانيرو - أ ف ب)

● توماس باخ

الأميركي تشيليمو يستعيد الفضية

أعاد الاتحاد الدولي لالعاب القوى الميدالية الفضية في سباق 5 آلاف م للعداء الاميركي بول كيمبوي تشيليمو، بعد استئنافه قرار اقصائه عقب نهاية الدور النهائي للسباق.

وكان الاتحاد الدولي اقصى 3 عدائين، هم تشيليمو والاثيوبي مختار ادريس والكندي محمد احمد، والاخيران جاءا في المركزين الرابع والخامس على التوالي، وذلك بسبب التدافع في اللفة الاخيرة من السباق، فمنحت الفضية للاثيوبي هاغوس جبريويت والبرونزية للاميركي الاخر برنارد لاغات.

وبعد قبول استئناف تشيليمو، استعاد ميداليته الفضية خلف البريطاني محمد فرح صاحب الذهبية، وامام جبريويت، وذلك عقب الرجوع الى الترتيب النهائي للسباق. (ريو دي جانيرو -أ ف ب)

جدول الميداليات بعد اليوم السادس عشر

الدولة	ذهبية	فضية	برونزية	المجموع
الولايات المتحدة	43	37	36	116
بريطانيا	27	22	17	66
الصين	26	18	26	70
روسيا	17	17	20	54
المانيا	17	10	14	41
اليابان	12	8	21	41
فرنسا	9	17	14	40
كوريا الجنوبية	9	3	9	21
استراليا	8	11	10	29
ايطاليا	8	11	7	26
هولندا	8	6	4	18
المجر	8	3	4	15
اسبانيا	7	3	4	14
البرازيل	6	6	6	18
جامايكا	6	3	2	11
كينيا	5	6	1	12
كرواتيا	5	3	2	10
كوبا	5	2	4	11
نيوزيلندا	4	9	5	18
كندا	4	3	15	22
كازخستان	3	5	9	17
كولومبيا	3	2	3	8
ايران	3	1	4	8
اليونان	3	1	2	6
الارجنتين	3	1	-	4
السويد	2	6	3	11
جنوب افريقيا	2	6	2	10
اوكرانيا	2	5	4	11
بولندا	2	3	6	11
كوريا الشمالية	2	3	2	7
صربيا	2	3	2	7
اوزبكستان	2	2	5	9
بلجيكا	2	2	2	6
سويسرا	2	2	2	6
تايلند	2	2	2	6
سلوفاكيا	2	2	-	4
جورجيا	2	1	4	7
الدانمرك	1	6	7	14
اذربيجان	1	4	10	15
بيلاروسيا	1	4	4	9
تركيا	1	4	4	9
ارمينيا	1	3	-	4
سلوفينيا	1	2	1	4
اندونيسيا	1	2	-	3
تشيكيا	1	1	7	9
اثيوبيا	1	1	5	7
رومانيا	1	1	2	4
البحرين	1	1	-	2
فيتنام	1	1	-	2
تايوان	1	-	2	3
الكويت	1	-	1	2
باهاماس	1	-	-	1
فيجي	1	-	-	1
الاردن	1	-	-	1
كوسوفو	1	-	-	1
بورتوريكو	1	-	-	1
سنغافورة	1	-	-	1
طاجيكستان	1	-	-	1
ماليزيا	-	4	1	5
المكسيك	-	3	2	5
الجزائر	-	2	-	2
ايرلندا	-	2	-	2
ليتوانيا	-	1	3	4
فنزويلا	-	1	2	3
بلغاريا	-	1	1	2
الهند	-	1	1	2
منغوليا	-	1	1	2
بوروندي	-	1	-	1
غرانادا	-	1	-	1
النيجر	-	1	-	1
الفيليبين	-	1	-	1
قطر	-	1	-	1
النروج	-	-	4	4
مصر	-	-	3	3
تونس	-	-	3	3
اسرائيل	-	-	2	2
النمسا	-	-	1	1
الدومينيكان	-	-	1	1
استونيا	-	-	1	1
فنلندا	-	-	1	1
المغرب	-	-	1	1
نيجيريا	-	-	1	1
البرتغال	-	-	1	1
ترينيداد وتوباغو	-	-	1	1
الامارات	-	-	1	1
المجموع	294	294	350	938

أولمبياد ريو 2016 Rio2016
من 5 إلى 21 اغسطس

«طائرة الصين» تتوج بذهبية السيدات

● لاعبات الصين خلال تتويجهن (أ ف ب)

توجت الصين بذهبية مسابقة الكرة الطائرة للسيدات للمرة الثالثة في تاريخها بعد فوزها في المباراة النهائية على صربيا 1 -3 في اليوم قبل الاخير من اولمبياد ريو 2016.

وكانت الصين توجت باللقب عامي 1984 في لوس انجلوس على حساب الولايات المتحدة المضيفة، و2004 في اثينا بفوزها على روسيا، كما نالت البرونزية مرتين عامي 1988 في سيئول و2008 على ارضها في بكين.

اما بالنسبة لصربيا، فكانت تخوض النهائي للمرة الاولى وقد توجت بميداليتها الاولى ايضا في ثالث مشاركة اولمبية لها منذ تفكك يوغوسلافيا.

ووصلت صربيا الى النهائي بعدما اطاحت بالولايات المتحدة، وصيفة بطلة اعوام 1984 و2008 و2012، فيما تغلبت الصين على هولندا في دور الاربعة بعدما جردت البرازيل المضيفة من اللقب الذي توجت به عامي 2008 و2012 باخراجها من ربع النهائي.

ونالت الولايات المتحدة البرونزية بفوزها على هولندا 1 -3 في مباراة المركز الثالث، رافعة رصيدها الى برونزيتين (الاولى عام 1992) وثلاث فضيات. (ريو دي جانيرو-أ ف ب)

ذهبية التتابع لسيدات الولايات المتحدة

احرزت سيدات الولايات المتحدة أمس الأول ذهبية سباق التتابع 4 مرات 400 م في منافسات العاب القوى ضمن دورة الالعاب الاولمبية المقامة في ريو دي جانيرو.

وواصلت سيدات الولايات المتحدة سيطرتهن على اللقب الاولمبي وتوجن به للمرة السادسة على التوالي.

وقطعت سيدات الولايات المتحدة كورتني اوكولو وناتاشا هاستينغز وفيليس فرانسيس واليسون فيليكس، مسافة السباق بزمن 06ر19ر3 دقائق، وتقدمن على جامايكا التي سجلت 34ر20ر3 دقائق وبريطانيا صاحبة 88ر25ر3 دقائق.

وعززت فيليكس التي كانت المرأة الاكثر تتويجا في الالعاب الاولمبية، رصيدها بميدالية ذهبية سادسة.

واحرزت فيليكس ايضا في ريو دي جانيرو ذهبية التتابع 4 مرات 100 م وفضية سباق 400 م، علما بان سباقها المفضل هو 200 م غابت عنه هذا العام لانها لم تحجز بطاقتها في التجارب الاميركية في يونيو الماضي.

وتسيطر الاميركيات على السباق منذ اولمبياد اتلانتا عام 1996. (ريو دي جانيرو .أ ف ب)

● لاعبات الولايات المتحدة بعد الفوز

.. وذهبية للرجال

احرز رجال الولايات المتحدة ذهبية سباق التتابع 4 مرات 400 م في منافسات العاب القوى ضمن دورة الالعاب الاولمبية المقامة في ريو دي جانيرو. وقطع عداؤو الولايات المتحدة ارمان هال وتوني ماكواي وجيل روبرتس ولاشون ميريت، مسافة السباق بزمن2.57.30 دقيقة، وتقدموا على جامايكا (2.58.16 د) وباهامس (2.58.49 د). (ريو دي جانيرو - أ ف ب)

روهلر يخطف ذهبية الرمح

احرز الالماني توماس روهلر أمس الاول ذهبية مسابقة رمي الرمح في منافسات العاب القوى ضمن دورة الالعاب الاولمبية المقامة في ريو دي جانيرو.

وحقق روهلر 30، 90 م في محاولته الخامسة قبل الاخيرة، وتقدم على الكيني جوليوس ييغو الذي نال الفضية بتسجيله 24، 88 م في محاولته الاولى، علما انه اكتفى باربع محاولات بينها 3 خاطئة قبل ان يتعرض للاصابة. وعادت البرونزية للترينيدادي كيشورن والكوت الذي سجل 38، 85 م في محاولته الثانية. (ريو دي جانيرو - أ ف ب)

ذهبية سباق 800 م لسيمينيا

أحرزت الجنوب افريقية كاستر سيمينيا أمس الأول ذهبية سباق 800 م في منافسات العاب القوى ضمن دورة الالعاب الاولمبية المقامة في ريو دي جانيرو.

ذهبية: الجنوب افريقية كاستر سيمينيا

فضية: البوروندية فرانسين نيونسابا.

برونزية: الكينية مارغريث نايبيريا وامبوي. (ريو دي جانيرو- أ ف ب)

الأذربيجاني ايساييف يحرز ذهبية التايكواندو

احرز الاذربيجاني راديك ايساييف ذهبية وزن فوق 80 كلغ في رياضة التايكواندو السبت في دورة الالعاب الاولمبية المقامة في ريو دي جانيرو.

وتغلب ايساييف في المباراة النهائية على النيجيري عبد الرزاق ايسوفو الفاغا 2 -6.

ونال البرازيلي مايكون سيكيرا والكوري الجنوبي دونغ مين تشا البرونزيتين بعد فوز الاول على البريطاني ماهاما تشو 4 -5، والثاني على الاوزبكستاني دميتري شوكين 3 -4. (ريو دي جانيرو - أ ف ب)

ريو 2016 في صور

● منافسة بين الأميركي كليمنت والجامايكي انسيرت (أ ب)

● جانب من سباق التجديف (أ ب)

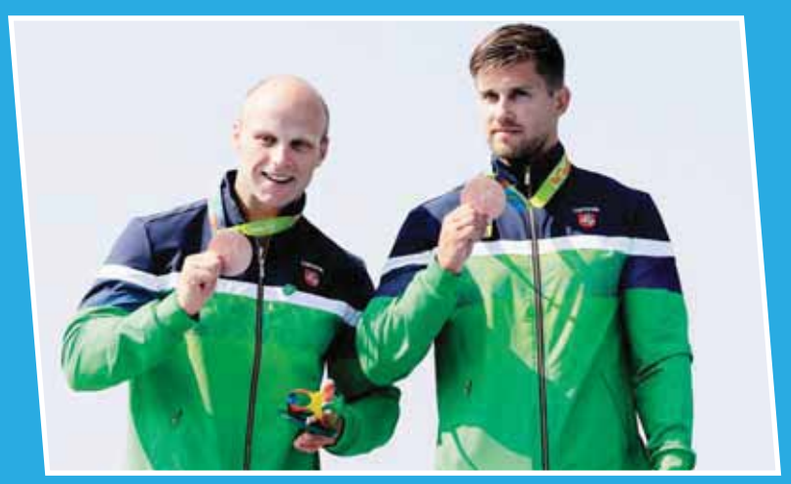

● الليتوانيان لانكاس ورامنوكاس على منصة التتويج

● مباراة كرة الماء بين هنغاريا والبرازيل

● لقاء الكرواتي غراكيك مع الاسباني بونيل

● سباق التتابع

عالمية

بورتو يمدد عقد سيلفا حتى 2021

أعلن بورتو البرتغالي الاحد انه مدد عقد مهاجمه الشاب اندريه سيلفا لمدة خمس سنوات حتى 2021.
وانضم سيلفا (20 عاما) الى بورتو في 2010، لكنه بدأ مشواره في الفريق الاول في الموسم الماضي.
واوضح بورتو ان العقد يتضمن بندا جزائيا بقيمة 60 مليون يورو في حال اراد احد الاندية شراء اللاعب.
(لشبونة - أ ف ب)

رونالدو: الجماهير ستعيش تجربة غير مسبوقة في قطر 2022

زار أسطورة الكرة البرازيلية الفائز بكأس العالم 1994 و2002 «الظاهرة» رونالدو جناح اللجنة العليا للمشاريع والإرث في «بيت قطر» في ريو دي جانيرو، وأعرب عن إعجابه بما شاهد من خطط الاستعداد لاستضافة بطولة كأس العالم في قطر 2022 لأول مرة في الشرق الأوسط.

وبعد أن استعرض المجسم المصغر لإستاد الريان المرشح لاستضافة بطولة كأس العالم لكرة القدم 2022 والمعروض ببيت قطر في ريو دي جانيرو، رحب هداف كأس العالم 2002 برصيد ثمانية أهداف، بخطط اللجنة العليا لإنشاء «إستادات» بمدرجات خاصة يمكن تفكيك الجزء العلويّ منها بعد البطولة، والتبّرع به لدول نامية.

وفي مقابلة حصرية أجراها مع موقع اللجنة العليا www.sc.qa، قال رأس الحربة السابق في صفوف بي إس في أيندهوفن وبرشلونة وإنتر ميلان وريال مدريد وإي سي ميلان: «يسعدني أن تكون قطر مهتمة بحالة الإستادات عقب بطولة كأس العالم لكرة القدم 2022. تعرّفتُ على خطط تقليص القدرة الاستيعابية للإستادات عقب البطولة في إطار مبادرة الإرث، وإنه لأمر غاية في الأهمية أن تفكّر قطر في هذا الاتجاه».

وبالنسبة إلى رونالدو الذي يحتل المركز الثاني خلف الألماني ميروسلاف كلوزه في سجل أفضل هدافي بطولات كأس العالم برصيد 15 هدفاً، فقد تم خلال الزيارة اطلاعه بشكل مفصل على تقدّم استعدادات قطر للنسخة الثانية من البطولة التي تدور رحاها في القارة الآسيوية. وقد أعرب الهداف الأسطوري، الذي لطالما لقّبه الصحافيون وجماهير المستديرة الساحرة باسم «الظاهرة»، عن إعجابه بمفهوم البطولة متقاربة المسافات الذي ستتبناه قطر للمرة الأولى في تاريخ العرس الكروي العالمي.

وفي هذا الصدد، قال رونالدو الذي سجل 62 هدفاً دولياً في 98 ظهوراً مع السيليساو، وشارك في أربع نسخ من بطولات كأس العالم: «فرصة مشاهدة مباراتين أو ثلاث في يوم واحد ستكون بمنزلة أمر غير مسبوق من وجهة نظر الجماهير».

وبالنسبة لهذا «الأسطورة» الذي يعتبره كثيرون أفضل لاعب قلب هجوم أنجبته لعبة كرة القدم، فقد أظهر إعجاباً شديداً بتكنولوجيا التبريد المبتكرة التي طوّرتها اللجنة العليا لتكون في كل استادات بطولة كأس العالم وتساعد على ممارسة الرياضة في المنطقة على مدار العام.

يُذكر أن جناح اللجنة العليا في «بيت قطر» استقبل الكثير من كبار الشخصيات، والزوار من عامة الشعب في البرازيل، وممثلي وسائل الإعلام، ومسؤولين رياضيين، ولاعبي ومدربي كرة قدم سابقين من بينهم: كافو ودونغا ولوسيو ودينلسون الذين تألقوا مع المنتخب البرازيلي، وكذلك ديفيد تريزيجيه وكريستيان كاريمبو، بطلا كأس العالم سنة 1998 في فرنسا. (ريو دي جانيرو/ الدوحة - د ب ا)

● رونالدو

شركة استثمار صينية ترصد مليار دولار لشراء ليفربول

ترصد شركة استثمار صينية مدعومة من الحكومة 800 مليون جنيه استرليني (مليار دولار) لشراء نادي ليفربول الانكليزي، حسب ما ذكرت صحيفة صنداي تايمز الانكليزية أمس.

واوضحت الصحيفة ان شركة تشاينا ايفربرايت المالية، المدعومة من صندوق الثروة السيادي الرئيسي في الصين، تأتي في طليعة المهتمين بليفربول.

واشارت الى ان المحادثات بين المجموعة الصينية ومالكي النادي الاميركيين (مجموعة ذي فينواي سبورت) لا تزال جارية.

ولكن مصدرا رفيع المستوى في ليفربول قال لـ«فرانس برس» انه برغم انفتاح النادي الانكليزي على مستثمرين اجانب، فان الشركة المالكة لم تجر اي محادثات، وان النادي لم يتلق اي عرض.

وكان رئيس نادي ليفربول توم ويرنر قال الجمعة الماضية ان النادي «ليس للبيع»، لكنه اعترف بأن مجموعته منفتحة على فكرة بيع حصة فيه.

وتزايد اهتمام الصينيين بكرة القدم الانكليزية في الأشهر الأخيرة. ففي وقت سابق من الشهر الحالي، اعلن وست بروميتش البيون عن صفقة لبيع النادي لمجموعة استثمار صينية يملكها رجل الأعمال غوو شوان لاي.

كما اشترى مستثمرون صينيون ناديي استون فيلا وولفرهامبتون (يلعبان في الدرجة الاولى)، ويجري برمنغهام سيتي مفاوضات مع مستثمرين صينيين آخرين لشرائه من مالكه كارسون يوينغ من هونغ كونغ الذي حكم عليه بالسجن في 2014 بسبب تبييض الاموال. وسبق لمانشستر سيتي ان اعلن في ديسمبر 2015 عن بيع حصة من النادي لكونسورتيوم صيني مقابل 256 مليون جنيه استرليني.

ويسعى ليفربول منذ اعوام الى استعادة امجاده واحراز لقب الدوري الانكليزي الممتاز، وقد استعان في الموسم الماضي بالمدرب الالماني يورغن كلوب لهذه الغاية.

وبدأ ليفربول الدوري هذا الموسم بشكل رائع بفوزه على ارسنال في عقر داره 3-4، علما بأنه تقدم 1-4، لكنه سقط بشكل مفاجئ أمس الأول امام بيرنلي صفر- 2. (لندن -أ ف ب)

يوفنتوس يبدأ حملته بفوز صعب

استهل يوفنتوس حملة الدفاع عن لقبه بطلا للدوري الايطالي لكرة القدم بانتصار شاق على ضيفه فيورنتينا 2 - 1 أمس الأول.

وسعى لاعبو فريق «السيدة العجوز» لخطف الأسبقية منذ البداية، لكنهم اصطدموا بدفاع صلب عمد إلى اقفال مناطقه الخلفية بشكل محكم.

وسدد الارجنتيني باولو ديبالا كرة لولبية اخطأت الطريق إلى مرمى حارس فيورنتينا العملاق الروماني سيبريان تاراروسانو (26).

وجاء الخبر اليقين في الدقيقة 36 حين مرر المدافع جورجو كييليني كرة عرضية تابعها الدولي الالماني سامي خضيرة برأسه داخل شباك الضيوف.

وتسيد الفريق المحلي اللقاء، لكن لاعبيه دفعوا ثمن اهدارهم الفرص غاليا حين ارتقى الدولي الكرواتي نيكولا كالينيتش عاليا وسدد كرة راسية متقنة سكنت شباك الحارس جانلويجي بوفون (71).

وعزز هدف التعادل كبرياء لاعبي يوفنتوس فبلغوا القمة في أدائهم وخطفوا هدفا ثانيا حمل توقيع الأرجنتيني غوانزالو هيغواين الوافد الجديد من نابولي مقابل 90 مليون يورو، مستفيدا من تخبط دفاعات الفريق الزائر (75).

وعرف لاعبو يوفنتوس من أين تؤكل الكتف في ما تبقى من عمر اللقاء، ليستهلوا حملتهم بفوز مضن 2 - 1 امام منافس صعب المراس.

بداية مثالية لروما

وبعث روما مبكرا برسالة شديدة إلى جميع المنافسين باكتساحه ضيفه أودينيزي 4 - صفر في افتتاح الدوري أمس الأول.

وطبع رجال المدرب لوتشانو سباليتي اللقاء الاول في موسم 2016 - 2017 على الملعب الاولمبي في العاصمة بطابعهم الخاص بعد أداء باهر توجوه باربعة اهداف متأخرة سجلت جميعها في الشوط الثاني. وتناوب على تسجيل الاهداف كل من دييغو بيروتي (65 و76) والبوسني إيدن دزيكو (83) والمصري محمد صلاح (84). (روما - أ ف ب)

● هدف خضيرة في مرمى فيورنتينا (الأنترنت)

فوز كبير لأشبيلية

استهل أشبيلية مشواره في الموسم الجديد من الدوري الأسباني لكرة القدم بالفوز على ضيفه اسبانيول 6 / 4 أمس الأول ضمن مباريات المرحلة الأولى من المسابقة.

وافتتح إسبانيول «حفل الأهداف» بعد سبع دقائق فقط من بداية المباراة عن طريق بابلو بياتي ثم أدرك أشبيلية التعادل بهدف للاعب بابلو سارابيا في الدقيقة 15 وأضاف زميله لوسيانو فيتو الهدف الثاني للفريق في الدقيقة 22.

بعدها رد اسبانيول بهدفين سجلهما هيرنان بيريز وفيكتور سانشيز ماتا في الدقيقتين 26 و44 لكن أشبيلية أنهى الشوط الأول متعادلا 3 / 3 حيث سجل فيتو الهدف الثاني له والثالث لفريقه في الثواني الأخيرة.

وفي الشوط الثاني، فرض أشبيلية سيطرته بشكل أكبر وتفوق هجوميا ليضيف ثلاثة أهداف عن طريق فرانكو فاسكويز ووسام بن يدر وهيروشي كيوتاكي في الدقائق 54 و66 و74 قبل أن يختتم جيراردو مورينو بالاجيرو التسجيل بالهدف الرابع لمصلحة اسبانيول في الدقيقة 80.
(مدريد -د ب أ)

برافو يقترب من الرحيل إلى السيتي

يستعد فريق برشلونة الأسباني لكرة القدم لبيع كلاوديو برافو حارس مرماه لمانشستر سيتي الإنكليزي، وفقا لما قاله روبرت فيرنانديز المدير الرياضي للنادي.

وقال روبرت: «وصلنا لبداية اتفاق مع مانشستر سيتي. سيتم ترسيم هذا عندما نتعاقد مع حارس مرمى آخر».

وانضم برافو 33 عاما لبرشلونة قادما من ريال سوسيداد في 2014 وساعد الفريق في الفوز بلقبين للدوري الأسباني، ولقب كأس أسبانيا مرتين ودوري أبطال أوروبا.

ووفقا لتقارير إعلامية، يخطط برشلونة للتعاقد مع حارس مرمى أياكس جاسبر سيليسين 27 عاما ليكون بديلا لبرافو.

ويعاني مارك-أندريه تير شتيغن ، حارس برشلونة الثاني، من إصابة. وكان برافو هو من حرس مرمى برشلونة أمس الأول عندما اكتسحوا ريال بيتيس 2/6.

وقد يعجل تعاقد السيتي مع برافو برحيل حارس مرمى إنكلترا جو هارت.

وارتبط اسم هارت بالرحيل عن مانشستر سيتي بعدما ألمح المدرب جوسيب غوارديولا إنه يريد حارسا لديه مواصفات المدافعين وقال إنه لن يقف عائقا في طريق هارت إذا أراد الرحيل.
(مدريد -د ب أ)

● برافو (ا ف ب)

كيربر على بعد خطوة من صدارة التصنيف

باتت الالمانية انجيليك كيربر المصنفة ثانية على بعد خطوة واحدة من صدارة التصنيف العالمي للاعبات المحترفات في كرة التنس ببلوغها المباراة النهائية لدورة سينسيناتي الاميركية للماسترز (الف نقطة).

وفازت كيربر في نصف النهائي السبت على الرومانية سيمونا هاليب الثالثة 3-6 و4-6 في طريقها الى النهائي.

وتقف التشيكية كارولينا بليسكوفا بين كيربر وبين صدارة التصنيف بعد ان تغلبت بدورها على الاسبانية غاربيني موغوروسا الرابعة 1-6 و3-6.

واتيحت الفرصة امام كيربر لانتزاع المركز الاول عالميا للمرة الاولى في مسيرتها بعد انسحاب الاميركية سيرينا وليامس التي تتربع على عرش التصنيف منذ فترة طويلة والفائزة بدورة سينسيناتي في النسختين الماضيتين بسبب الاصابة.

وتقدم كيربر (28 عاما) افضل مواسمها على الاطلاق، حيث اصبحت اول المانية تحرز لقب احدى بطولات الغراند سلام بعد شتيفي غراف عام 1999، وذلك عندما تغلبت على سيرينا وليامس في نهائي بطولة استراليا المفتوحة في ملبورن مطلع العام.

وتكرر المشهد بين كيربر وسيرينا في نهائي بطولة ويمبلدون الانكليزية مطلع الشهر الماضي لكن الاميركية نجحت في الثأر.

ولدى الرجال، تأهل البريطاني اندي موراي الاول والكرواتي مارين سيليتش الى المباراة النهائية بفوزهما على الكندي ميلوس راونيتش الرابع 6-3 و6-3، والبلغاري غريغور ديميتروف 6-4 و6-3 و7-5 على التوالي.

وهو الفوز الخامس لموراي على راونيتش هذا الموسم وآخرها قبل سينسيناتي كان في نهائي بطولة ويمبلدون الانكليزية الشهر الماضي.

ويمر موراي في افضل فترة له على الاطلاق، وسيخوض غدا النهائي السابع على التوالي له هذا الموسم الذي حقق فيه 50 فوزا حتى الآن منها 22 على التوالي. (سينسيناتي «الولايات المتحدة» -أ ف ب)

القبس

الطقس

- **الحرارة:** 31 الصغرى ـ 46 الكبرى
- **الرطوبة:** 55%
- رطب نسبيا والرياح جنوبية شرقية خفيفة إلى معتدلة السرعة (12 ـ 35 كلم/ساعة) وتظهر بعض السحب العالية.

البحر

- **أعلى مد:** 22 : 02 صباحاً - 18 : 02 مساءً
- **أدنى جزر:** 29 : 08 صباحاً - 01 : 09 مساءً
- **حالة البحر:** خفيف إلى معتدل الموج، ارتفاع الموج (2 ـ 5 أقدام).
- **ملاحظة:** النشرة لـ12 ساعة فقط.

الصلاة

فجر: 3:56
شروق: 5:20
ظهر: 11:51
عصر: 3:26
مغرب: 6:22
عشاء: 7:43

الإثنين 19 ذي القعدة 1437 هـ - 22 أغسطس 2016 - السنة 45 - العدد 15527 - الكويت

Monday 22 Aug. 2016 - 45th. Year - No. 15527 - KUWAIT

تصدرها شركة دار القبس للصحافة والطباعة والنشر، الكويت ص.ب 21800 الصفاة - الرمز البريدي 13078

برقيا: القبس - فاكس: 24834355 البدالة: 4/24812819/22 خطوط - التحرير: 24812823 - الاشتراكات: 1807111 - 24844578

الاعلان: 24812818 و24834310 - المطابع التجارية: 24812822/201 -

الانترنت: http://www.alqabas.com.kw - E - mail: info@alqabas.com. kw

القلق الذي يسبق البهجة!

لو أن البرازيل احرزت ـ افتراضاً ـ كل ميداليات الأولمبياد، وخسرت في كرة القدم، لاعتبرت نفسها خاسرة! لأن شعبها تجري الكرة في عروقهم، علاوة على أن خسارتهم على أرضهم، وفي ملعب الماراكانا، ستكرّس عقدة النهائي مع الأوروغواي 1950.

ورغم أن الاحتجاجات العديدة، التي سبقت إقامة هذه الدورة، وظهرت في صورة تظاهرات وإضرابات عنيفة في قطاعات حيوية بالبرازيل كادت تهدد الاستضافة، فإن الذهبية التي أحرزها المنتخب البرازيلي كانت بمنزلة الشرارة لانطلاق الاحتفال الكبير والكرنفال الجماهيري في ريو دي جانيرو ومختلف المدن البرازيلية.

وبمجرد تسديد نيمار لركلة الترجيح الخامسة الحاسمة، التي أهدت «السامبا» الفوز الغالي على «المانشافت»، انطلقت الاحتفالات في كل مكان بالبرازيل، وخاصة في ريو دي جانيرو، التي استضافت فعاليات الدورة، وكانت شاهدة على فوز السامبا بالذهبية الأولى لها في مسابقة كرة القدم بدورات الألعاب الأولمبية.

وخرج البرازيليون إلى الشوارع وإلى شاطئ كوباكابانا الشهير، للاحتفال بواحدة من أغلى ميدالياتها الأولمبية، إن لم تكن الميدالية الأهم على الإطلاق في تاريخ البرازيل حتى الآن. واحتشد الآلاف في منطقة «لابا» الحيوية بقلب العاصمة البرازيلية القديمة، لتتوقف حركة المرور بشكل كبير في وسط المدينة العتيقة.

وتسببت استعراضات المشجعين وحلقات الرقص بوسط المدينة، وعلى شاطئ كوباكابانا، في شلل مروري تام بالعديد من الطرق.

ورغم هذا، كانت هذه الاحتفالات مصدر تسلية واستمتاع للزائرين والمشاركين في الدورة، خاصة مع انتشار راقصي وراقصات السامبا والفنون الفولكلورية الأخرى بالبرازيل في كل مكان.

(الصور من أ. ف. ب)

النظام النباتي يتجه نحو الوجبات السريعة

يثير الانتشار المتعاظم للنظام الغذائي النباتي الصرف في الولايات المتحدة، واعتماده المتزايد على اطعمة مصنفة ضمن فئة الوجبات السريعة، مخاوف إزاء احتمال فقدان هذا المنحى روحه، وضياع هويته الأصلية المتمحورة بشكل اساسي على الغذاء الصحي.

ففي كاليفورنيا، المعروفة بكونها عاصمة الغذاء الصحي في الولايات المتحدة، لا يزال النظام النباتي الصرف القائم على استبعاد الاطعمة المشتقة من المصادر الحيوانية، بما فيها مشتقات الحليب والبيض، يجذب عددا متناميا من الاشخاص الحريصين على الحفاظ على الحيوانات والبيئة، او الراغبين ببساطة في اعتماد نظام غذائي صحي.

وقد أظهرت دراسة، أعدها معهد هاريس انتراكتيف، ان ما بين سبعة وثمانية ملايين شخص في الولايات المتحدة يتبعون النظام النباتي الصرف، بعضهم يغالون في هذا الاتجاه، من خلال اعتماد نظام الماكروبايوتيك او تناول الاطعمة النيئة حصراً. وبات للذواقة مروحة واسعة من الخيارات، التي تتيح لهم تناول انواع كثيرة من المأكولات النباتية الصرفة، بينها السلطات بالبطيخ مع الجبن النباتي المصنوع من اللوز او الكوسا المحشوة بجبن ريكوتا النباتي المصنوع من حبوب مكاداميا. وفي موازاة ذلك، تنتشر مطاعم الوجبات النباتية السريعة، وتلك المتخصصة بـ«اطعمة الراحة» (كمفرت فود)، اي الاغذية التي توفر لمتناوليها شعورا بالارتياح النفسي. (لوس انجلوس ـ أ. ف. ب)

بسبب صور «سيلفي» فوق السحاب

طيارة سويدية تصبح في مصافّ المشاهير

● ماريا بيترسون وسلفياتها (انستغرام)

أصبحت الطيارة السويدية ماريا بيترسون من المشاهير على مواقع التواصل الاجتماعي حول العالم، بفضل مجموعة من الصور «السيلفي» التي التقطتها لنفسها فوق السحاب.

ويوجد الآن أكثر من 200 ألف شخص يتابعون بيترسون، التي تعمل بشركة طيران ريان إير لمشاهدها الصور التي تضعها على موقع انستغرام لتبادل الصور على الانترنت.

وتصدرت بيترسون قوائم المشاهير على موقع انستغرام بفضل صورها داخل كابينة القيادة بالطائرة، علاوة على بعض اللقطات التي تتناول حياتها الشخصية، مثل صورها وهي تسبح أو تأكل المثلجات أو تتنزه مع أصدقائها. كما كتبت بيترسون أكثر من 200 تدوينة في حسابها على انستغرام، وهو ما ساعد في اجتذاب أعداد لا تحصى من المتابعين لصفحتها. (برلين ـ د.ب.أ)

الوفيات

- **غربش خزعل الضويحي**، (74 عاماً)، شيع، للرجال: الفردوس، ق4، ش1، ج1، للنساء: العارضية، ق7، ش3، م3، ت: 99490087 - 99442030.
- **محمد عوض رجا الرشيدي**، (85 عاماً)، شيع، للرجال وللنساء: عبدالله مبارك، ق1، م7، ش112، ت: 94444339 - 97777229.
- **سالم دابس مليحان الرشيدي**، (75 عاماً)، شيع، للرجال: الفردوس، ق9، ش1، ج13، م2، للنساء: الفردوس، ق2، ش1، ج13، م10، ت: 99808039 - 55999402.
- **حمد علي المهندي**، (81 عاماً)، شيع، للرجال: الجهراء، النعيم، ق1، بجانب مدرسة الليث بن سعد الابتدائية، للنساء: مدينة سعد العبدالله، ق6، ش616/ 213، ت: 97222333 - 97222888.
- **خالد سالم السويلم**، (54 عاماً)، شيع، للرجال: الرميثية، ق10، شارع ابوحنيفة، ج102، م7، للنساء: القيروان، ق3، ش305، م4، ت: 66586622 - 96621313 - 97939930.
- **محمد عثمان علي بوغيث**، (78 عاماً)، شيع، للرجال: السلام، ق3، ش322، م42، للنساء: النزهة، ق1، ش14، م14، ت: 99613939 - 22512294.
- **وليد محمد روضان حمود الروضان**، (61 عاماً)، شيع، للرجال: ديوان الروضان، شرق، للنساء: السلام، ق1، ش125، م12، ت: 97888226.
- **خديجة عبدالحسن عبدالسيد المعلا**، زوجة ابراهيم محمد عبدالله الخباز، (59 عاماً)، شيعت، للرجال: الجابرية، ق11، ش108، حسينية البلوش، للنساء: الرميثية، ق10، ج101، شارع ابوحنيفة، م16، ت: 99550266.
- **فاطمة صالح حواس العازمي**، ارملة غنام دغيمان العازمي، (71 عاماً)، شيعت، ابوفطيرة، ق2، ش155، م10، ت: 66676250.
- **فتحية ناصر سالم الريش**، (57 عاماً)، التشييع بعد صلاة عصر اليوم، للرجال: اليرموك، ق4، ش3، ج1، م11، للنساء: عبدالله المبارك، ق1، ش124، م54، ت: 60777450 - 99551552.
- **فاطمة عبدالكريم الجاسر**، ارملة عمران احمد العمران، (82 عاماً)، التشييع بعد صلاة عصر اليوم، للرجال: الروضة، ق5، مقابل شارع مشاري الروضان، م13، للنساء: الزهراء، ق5، ش507، م50، ت: 99342445 - 97121888.
- **مزيان راجي شامان السعيدي**، (74 عاماً)، التشييع بعد صلاة عصر اليوم بمقبرة الجهراء، للرجال: الواحة، ق2، ش10، م10، للنساء: الواحة، ق2، ش9، م18، ت: 50607063.

أيام وتدخل الكويت في الموسم

العجيري عن علامات «سهيل»:

■ يكثر الربيان ■ تدر الأغنام ألبانها ■ الأرض تنبت الباذنجان والفلفل

أيام وندخل في موسم «طلوع سهيل» وهذا ما يعني تغيرا في درجات الحرارة والاستبشار بخير قادم.

تحدثت مع العم الفلكي الدكتور صالح العجيري عن الظاهرة فقال: ان طلوع سهيل يصادف يوم الأربعاء 24 أغسطس 2016، ولا نشاهده في الكويت إلا يوم الأحد الموافق 4 سبتمبر، كان الأولون من شدة الحر ينتظرون فصل البرودة، ومن حرصهم كانوا يتابعون النجوم وعرفوا أن بداية طلوع سهيل انكسار الحر، من علامات سهيل برودة الجو وانكسار الحرارة، والأغنام تشعر ببرودة الجو فتدر ألبانها، ولا ترغب في شرب الماء، وأهل البادية كانوا يقولون إن الأغنام شاهدت سهيل في الماء، وهذا غير صحيح لأن الأغنام لا تشاهد «سهيل» بسبب برودة الجو وقللت من الشرب، تهب الرياح الجنوبية الشرقية فتخفف من السموم (الهواء الحار).

علامات سهيل

ومن علامات سهيل، يصبح لكل شيء ظل من الإنسان والأشجار، وسهيل يشاهد في الجنوب، مستواه يُرى في الكويت لأنه منخفض، وعند ظهوره يصبح الطقس رطباً.. وتشعر بالبرودة، أما الزراعة مع ظهور سهيل فتبدأ الأرض تنبت البقل - البربير - الرويد (فجل) - الباذنجان والفلفل، وهذا يسمى فصل الخريف، ويزيد الربيان والسمك، ونحن أهل الديرة كنا نجمع الرماد ونضعه على أسطح منازلنا لحماية البيت من الخرير خوفا من سقوط الأمطار.

أما الحداق ناصر دشتي فأوضح: نحن الحداقة نعرف طلوع سهيل من «بلد» الصيد (قطعة من الرصاص) عندما نلمسه نشعر ببرودته، وكذلك الأغنام تنشط في حركاتها وتشاهد حمام بر (قمري).

لا تأمن السيل

في حين أن الفلكي عادل سعدون أرجع الظاهرة الى قول العامة من الناس «إذا طلع سهيل لا تأمن السيل».. و«إذا طلع سهيل تلمس التمر بالليل»، و«إذا طلع سهيل طاب الليل، وامتنع القيل، ولام الفصيل الويل، ورفع الكيل»، ويقترب كوكب المريخ مع نجم قلب العقرب في برج العقرب، وفي 2016/8/27 تشاهد الطيور: أم دقي - الهدهد - دجاجة عدي - الخضيري - العقعق - حمامي أعربي، وفي 8/30 يبرد آخر الليل بشكل محسوس، وفي 2016/8/31 الدر الثالث من النيروز الهندي رياح السهيلي الجنوبية تدخل السماء شهب العنازيات بمعدل 10 شهب بالساعة.

● نجم سهيل

جاسم عباس

«غوغل» تتيح لأفراد الأسرة تقاسم التطبيقات

سمحت شركة غوغل لأفراد الأسرة الواحدة بتقاسم التطبيقات التي يشترونها من خلال موقع بلاي ستور على الانترنت.

ومن خلال خدمة «فاميلي لايبريري» أي «مكتبة الأسرة»، تستطيع أي أسرة مكونة من ستة أفراد كحد أقصى، الدخول بشكل مشترك على التطبيقات والألعاب والكتب والأفلام التي يشتريها أحدهم.

ومن الممكن تقاسم التطبيقات من خلال الأجهزة التي تعمل بنظامي تشغيل (أي.أو.إس) وأندرويد، ولكن مستخدمي أجهزة أبل لن يكون بمقدورهم استخدام التطبيقات والألعاب الخاصة بأنظمة أندرويد.

ويتعين على كل فرد أن يقرر عند كل عملية شراء ما إذا كان يريد السماح بتقاسم هذا التطبيق مع باقي الأسرة أو أنه سوف يحتفظ به لنفسه. وتقدم شركة أبل تطبيقا مماثلا يحمل اسم «فاميلي شيرينغ» ويسمح أيضا بتقاسم التطبيقات بين ستة أفراد، ويمكن الدخول عليه من خلال إعدادات خدمة الحوسبة السحابية (أي كلاود) على الأجهزة. (واشنطن - د ب أ)

عبدالله بشارة

الوزير.. وشياطين التزوير

يعرف الفاضل نائب رئيس الوزراء وزير الداخلية ومساعدوه، وأبرزهم اللواء مازن الجراح، موقع الجنسية الكويتية في سلم الاختيارات، ومكانتها ضمن الجواهر التي يتمناها الانسان، خصوصاً ذلك القادم من المحيط الجغرافي في شمالنا وشرقنا المسكون باليأس، بسبب بعض الأنظمة المستبدة التي تحقر آدمية المخلوق وتروضه لخدمة النظام، ولا يحتاج رجال الداخلية إلى النصح بالتشدد، فالواقع الذي يكشفه التزوير يومياً يدل على الوعي الأمني لدى هؤلاء الرجال، ولكن ذلك لا يزيل أحزان المواطن، الذي يقرأ عن تسلل الأبالسة إلى الانتماء للمواطنة الكويتية، التي لها معايير عاشها أهل الكويت، وصقلت وجدانهم وصاغت ولاءهم، كما برزت في مأساة الغزو، عند التسابق في العطاء، واشهار الاعتزاز بالعنوان الذي ضمهم قرونا، فلم يتركوا هذا المكان، رغم قسوة الحياة، وتحدوا خشونة العيش وتجاوزوها إلى أن جاء النفط.

وبالطبع، يصابون الآن بالحرقة عند قراءة التفاصيل المؤلمة، التي تكشف دناءة المرتشين ووضاعة المتآمرين على الوطن، ولؤم الأطراف التي سهلت عليهم الشيطنة في تحقيق الانتماء إلى وطن كريم من أناس بعيدين جدا عن المشارب التي عاشها المواطن النظيف.

قصص المأساة ليست جناية، وإنما هي خيانة وطن مرتبطة بأمنه وسلامته، تستحضر غرباء من نسيج آخر، ستكون حصيلته ليس تكاثر الأعداد فقط، وإنما تخريب الشبكة التي يقف عليها العمود الوطني، وتمييع صلابة الانتماء، وتعطيل الآليات التي أمّنت سلامة الكويت، وأبرزها وحدتها الوطنية، وإجماع شعبها على حمايتها، وضمان استقلالها، وصون حريتها.

تقول صحيفة الشاهد، في عددها الأربعاء، 17 أغسطس الجاري، إن المسؤولين لاحظوا تضخم عدد السكان، الذي ارتفع من 650 ألفاً قبل الغزو إلى مليون وثلاثمئة ألف، وشعروا بأن الأمر لا يخلو من تزويرات وتلاعب وتواطؤ في اجراءات الجنسية، مع ظهور مستندات ملعوب بها من قبل المنافذ البرية، وأخرى صادرة من وزارة الصحة بناء على معلومات كاذبة، مستغلين الفوضى بعد التحرير لإضافة الآلاف كمواطنين لا يعرفون عن الكويت شيئاً، واستمرت هذه البلوى قرابة عشرين سنة تضخم الأعداد فيها عبر اللصوصية والتزوير.

ويعرف المسؤولون في الداخلية أن جنسية الكويت من فئة الجواهر في سخائها، فيتمناها الجميع، ولها اغراءات ليست فقط بالامتيازات، وإنما في نظام الحياة الذي يعطي المواطن حقوقاً، سياسياً واقتصادياً واجتماعياً، ولها مناخ يوفر الانتعاش الفكري لأصحاب المواهب مقرونة بالتقدير الرسمي والاجتماعي، وتتحكم في نظامها السياسي والاجتماعي عدالة السلوك وفاعلية القانون، ولها رونق خاص يعرفه المسؤولون في الداخلية، فلا عذر في تأخير الكشف عن حرامية التجنيس، ومن ساعدهم من داخل الوزارة وخارجها، ولا تكفي إحالتهم إلى النيابة، وإنما لابد من كشف أسمائهم وتعريضهم للتصغير الاجتماعي، وتعريتهم كمتآمرين مارسوا السطو على أمن الكويت، وخرقوا دماثة الوطن، ولوثوا معانيه، ولعبوا بصورته.

ويدرك الوزير ومساعدوه أنهم مسنودون بالدعم الشعبي، لا سيما إذا تمت ممارسة الشفافية والوضوح مع إعلان العقوبة التي لحقت بالمتآمرين.

وهنا، لا بد أن تتم مراجعة الاحصائية الحقيقية للسكان مع استمرار تعرية التزييف، فالوزير ومساعدوه يتعاملون مع أبالسة بارعين في علم التنكر والتزوير بلا ضمير وبلا رادع أخلاقي يردعهم، ولهم مهارة خاصة في صناعة التدمير الذي يقوّض أمن الكويت واستقرارها.

ويأمل أبناء الكويت أن يصدر بيان شاف من وزارة الداخلية يحتوي على التفاصيل، فقد خلقت الاكتشافات شعوراً بأن قطاعات تدعي المواطنة، ولكنها في الحقيقة تنتمي إلى تربة غير التي اعتدنا عليها منذ قرون.

وتبقى كلمة أخيرة يتمناها المواطن في مقاومة الوساطات من قبل النواب وغيرهم، الذين يسعون الى تحقيق رافعات انتخابية، تضمن لهم البقاء، فبعد هذه الواقعة لا مفر من التدقيق والتنسيق مع دول الجوار، لا سيما مجلس التعاون للوقوف على حقائق التفاصيل، مع إغلاق المنافذ المسهلة للتزوير، فلا مجاملة في خطر أمن الأوطان وسلامتها.